בסיעתא דשמיא

סידור הרש"ש

נקודות הכסף

חלק ק"ש שעה"מ, ברכות השחר, תיקון חצות, תפילות, ויחודים.

ובו נקבצו ובאו למקום אחד סדר ק"ש שעה"מ, ותיקון חצות, וברכות השחר בכוונותיהם, בד בבד תמים יהיו עם כמה מיני תפילות ויחודים שנהגו לעסוק בהם בכל עידן ועידן, מסודרים לפי דרכם בקודש דרבינו האר"י והמהרח"ו זיע"א, וסודרו בסידורים הק' הלכה למעשה עפ"י רבינו הרש"ש זיע"א, ויוצא עתה מחודש בדפוס וסדר מאיר עינים עם תוספות חשובות ובהירות לכבודו של השי"ת, ולכבודה של תורה, ולכבודם של עדת המכוונים די בכל אתר ואתר.

נערך ונסדר בסייעתא דשמייא
ע"י זעירא דמן חברייא
יחזקאל בינג
רב ור"מ ביהמד"ר וישיבת המקובלים
"דברי שלום"
(לשעבר "עלי נהר")
ע"ש רבינו הרש"ש זיע"א

הועתק והוכנס לאינטרנט
www.hebrewbooks.org
ע"י חיים תש"ע

בני ברק שנת ה'תשס"ז

הועתק והוכנס לאינטרנט
www.hebrewbooks.org
ע"י חיים תש"ע

©
כל הזכויות שמורות

הוצאת
ישיבת "דברי שלום"
(לשעבר "עלי נהר")
ע"ש רבינו הרש"ש זיע"א

רח' מהרש"ל 11
בני ברק

טל. 03-6196739

Giz Graphic

בס"ד

הרב יחיאל פישל אייזנבאך

ראש ישיבת שער השמים

בירושלים עיה"ק

יום ד' ב' דחנוכה תשס"ה פה ירושלים עיה"ק

בא לפני תלמידי היקר ידיו לו רב בלימוד הק' כתבי רבינו האר"י ומהרח"ו, ואחריהם בקודש רבינו הרש"ש ותלמידיו, הרה"ג והחשוב כמוהר"ר **יחזקאל בינג** שליט"א ראש ישיבת המקובלים "עלי נהר" בבני ברק אשר אני מכירו מזה הרבה שנים שהיה מיגע את עצמו לבוא ללמוד אצלי, וזיכוהו מן שמיא לכוין לאמיתה של תורה וללמוד ולהבין על מתכונתם את כתבי הקודש של רבינו האר"י זיע"א יחד עם הכתבים הק' דרבינו הרש"ש זיע"א והסידור הק' והכל ברור ונהיר אצלו, ומן שמיא זכה להקים כאשר ציויתיו ישיבה ללימוד הק' הזה בעיר בני ברק, ושמה הטוב נודף כשמן הטוב באברכים מופלגים בתורה ויר"ש מסלתה ושמנה של הת"ח בבני ברק המיגעים את עצמם בלימוד הק' הזה לעשות נחת רוח להשי"ת ולאקמא שכינתא מעפרא, ועתה הגדיל לעשות להוציא לאור תעלומה את הסידורים הק' לרבינו הרש"ש זיע"א הכל בדרך שקיבל אצלינו, ובהידור רב ובסידור נפלא ושמם יקרא בשם סידורי נקודות הכסף, הפלא ופלא ממש, ויעלוז ליבי בראותי את תלמידי היקר הולך מחיל אל חיל ואברכהו, יהי רצון שתזכה להמשיך ולהגדיל תורה ולהאדירה ויהי ה' עמך ותעלה מעלה מעלה בקודש בכל הענינים אכי"ר.

בברכת התורה

אורך ימים בימינה

סידור קדוש זה נדבת הנדיב החשוב והיקר
כלי מלא תורה ועבודת ה׳

החפץ בעילום שמו

שנדב את הסידור הק׳ הזה לזיכוי הרבים
לזכותו ולהצלחתו ולתיקון נפשו
ולזכר נשמתם של רבותינו הקדושים

רבי שמעון בר יוחאי זיע״א
רבינו האר״י זי״ע
רבינו הרש״ש זי״א
ורבינו הבעש״ט זיע״א

זכותם של ראשונים כמלאכים
תעמוד לו ולמשפחתו להיוושע בכל
משאלות לבם לטובה ולברכה וכל אשר
יעשה יצליח ויזכו לכל טוב סלה

בשמאלה עושר וכבוד

מזכרון עולם בהיכל ה'

עם גמר הכנת הסידור

עלתה בסערה השמימה נשמתו הטהורה של

אדונינו מורינו ורבינו, אשר רבים השיב מעוון

צדיק נסתר, פועל ישועות בקרב הארץ

הרה"צ פאר מקדושים

מרן רבי ישכר דב סאפרין זיע"א

בן אדמו"ר רבי חיים יעקב זיע"א

מקאמרנא

אשר כל ימיו עסק בתורה ובעבודת ה', ובצדקה וחסד סמסי"נ בהצנע לכת, האיר פניו לכל יהודי להתחמם לאורו ולהתבשם מתורתו ומברכותיו, כל ימיו התפלל לישועתן של ישראל, ידיד אמת לישיבתנו הק'.

ויהא רעוא שיהא מליץ יושר עבור כלל ישראל

וזכותו תגן עלינו ועל כל ישראל, אמן

לזכרון עולם בהיכל ה'

הרב חיים בן ציון בן הרב יוסף יצחק זצ"ל
בנו הבחור אפרים שמחה ב"ר חיים בן ציון ז"ל

הר"ר יוסף יצחק בן הר"ר חיים בן ציון ז"ל
זוג' מרת פראדל בת הר"ר אפרים שמחה ע"ה

הר"ר זאב בן זאב בן הר"ר אשר אנשיל ז"ל
זוג' מרת סימה בת הר"ר אברהם ע"ה

הונצח ע"י נכדם

הרה"ג **יעקב משה רוזנפלד** שליט"א

לזכרון עולם בהיכל ה'

הר"ר יעקב משה בן הר"ר שרגא פייבל ז"ל
זוג' מרת מינדל בת הר"ר משה ע"ה

הרב ישראל מנחם מנדל בן הרה"צ חיים זאב זצ"ל
זוג' מרת חנה זלאטה בת הר"ר יהודה אריה לייב ע"ה

הרב ישראל דוד בן הר"ר יעקב משה זצ"ל

הונצח ע"י נכדם

הרה"ג **יעקב משה רוזנפלד** שליט"א

רופא חולי עמו ישראל

מרת אסתר בת סימה שתחי'

מרת ארנונה שרה בת חנה זלאטה שתחי'

השי"ת יחזקם וירפאם ברפואה שלמה
ואריכות ימים ושנים טובות, אכי"ר

ברכת שמים מעל

תחול על ראש ידיד נפשי, המוסר את עצמו יומם ולילה,
עושה ומעשה ללא הרף למען הצלחת מוסדותינו הק'
המנהל המסור
הר"ר **אלחנן אינגבר** הי"ו
זכותם של ראשונים כמלאכים תגן עליו ועל משפחתו
בשפע ברכה והצלחה וסייעתא דשמיא, עושר ואושר
כל הימים בנחת ושמחה וכל טוב

תוכן הענינים

אקדמות מילין .... ה
יחודים לק"ש שעה"מ .... ז
יחוד תעג"ץ .... יא
יחוד נשבע ה' .... יד
יחוד נעברה נא בארצך .... טז
יחוד זכור אל תשכח .... כ
יחוד אם אמרתי מטה רגלי .... כ
ק"ש שעה"מ .... כד
ברכת המפיל .... כה
ק"ש .... מב
שאר מזמורי הק"ש .... צו
ברכות השחר .... קסא
תיקון חצות .... תה
הקדמת חצות .... תז
לוח תמידי לזמני חצות לכל השנה .... תט
סדר תיקון רחל .... תיג
סדר תיקון לאה .... תכט
תפילות .... תמב
עשרה פסוקים להרמב"ן .... תמב
תפילת הרש"ש .... תמד
תפילת רבינו אלימלך מליזענסק זיע"א .... תמט
תפילת רבינו אור לשמים מאפטא .... תמג
תפילת יושב בסתר לרבינו היר"א לפחד ורוח רעה .... תנה
תפילת השב לרבינו יונה .... תנו
אגרת הרמב"ן .... תנז
תפילת הפרנסה לרבינו מוהר"א פרירא .... תס
תפילת השל"ה .... תפו
לחש לעין הרע לרבינו החיד"א .... תפט

יחודים........ **תצא**
יחוד לטהרת המחשבה........ תצא
כוונת המרכבה........ תצב
כוונות לכל יום........ תצה
יחוד נוצר חסד........ תקב
קבלת מסירות נפש........ תקג
יחוד לכוונה קודם כל יחוד........ תקד
יחוד אוחזה בסנסניו........ תקד
יחוד חדשים לבקרים........ תקו
יחוד דברי חכמים........ תקז
יחוד עיניך לנכח יביטו........ תקז
סדר יחוד החיוורתית........ קח
יחוד ההשטתחות על קברי צדיקים........ תקיג
יחוד הפה והחוטם........ תקטז
יחוד הדעת........ תקכה
יחוד הזכירה........ תקלח
כוונה לזכך הנפש........ תקמ
יחוד ליראת שמים........ תקמא
כוונה לזכך הנפש ולהאיר בה הארה גדולה........ תקמג
יחוד לדחות נפש רעה........ תקמד
סדר התרת קללות........ **תקמו**
סדר פדיון נפש........ **תקנ**

אקדמות מילין

בשבח והודיה לה׳ יתברך שהחינו וקימנו והגיענו לזמן הזה, הנני העני ממעש נרעש ונפחד, להגיש לפני השי"ת, וקהל לומדי תורת הנסתר הע"י, את סידור הרש"ש זיע"א – נקודות הכסף, ובו נקבצאו ובאו כוונות רבינו האר"י זיע"א ומהרח"ו זיע"א, ואחריהם בקודש נהדר רבינו הרש"ש זיע"א לק"ש שעה"מ, ברכות השחר, תיקון חצות, יחודים, ותפילות שונות להעתיר בהם קדם השי"ת אחר חצות, ובקברי הצדיקים, וכן בכל עת ועונה.

והנה זיכנו השי"ת ברוב רחמיו וחסדיו, והקדים לנו רפואה למכה, ושלח לעולם את נשמתו הקדושה של רבינו האר"י זיע"א אשר באמצעות תלמידו הגדול רבינו חיים ויטאל זיע"א גילה את סוד התיקונים הנפלאים הנעשים ע"י ק"ש שעה"מ, לתקן העון הידוע המר רח"ל, וכמו שכ׳ בשעה"כ דרוש ז׳ דדרושי הלילה שעיקר התיקון לעון הזה שהוא להשמיד את המזיקים נעשה ע"י ק"ש שעה"מ, ועיין בסידורי נקודות הכסף על כוונת השובבי"ם שהארכתי בזה במבוא שם, והנה הבאנו כאן בסידורינו זה את הכוונות והיחודים שגילה לנו רבינו האר"י זיע"א בשער הכוונות דרושי הלילה ובשער רוה"ק תיקון כ"ז והוא תיקון העון הזה, לפי מה שסודרו בסידורים הק׳, ולאחר מכן את כונות ק"ש שעה"מ שבהם יש סוגיות אדירות בסדר כוונות כ"ד שעות, וחזרת המוחין דכלים הפנימים ועוד ועוד, יזכינו השי"ת להוציא לאור בבוא העת ביאורים נרחבים לבאר היטיב כוונות אלו.

ולאחריהם הבאנו את סדר ברכות השחר, והמה לפי המהלך של הסידור הנדפס הישן והמדוייק שיצא לאור ע"י ישיבת שער השמים בשנת תרע"ו, והוצא שוב על ידם מחדש בשנת תשנ"א כשהוא במהדורת כיס למען יוכלו הלומדים לכוון בו, ונודע שסידור זה ובפרט כוונות ברכת השחר שבו סודרו ע"י רבינו השד"ה עם תלמידיו לכן נודעת חשיבות מיוחדת לסידור זה ולפיו סידרנו כאן את ברכות השחר, ואינם מתאימים כ"כ לסידור הנדפס הרגיל שיש להשיגו כיום שהוא יותר מקוצר.

ולאח"כ סידרנו את תיקון חצות, וכן יחודים הנהוג לכוונם וליחדם בכל מיני זמנים, וידוע מעלת היחודים שהמה מעולים יותר מעסק התורה, והשכינה אין מנהל לה אלא אלה המיחדים, עיין בהקדמות שער רוה"ק, וכן הבאנו את כמה מיני תפילות יקרות, וסדר פדיון נפש ועוד לעורר רחמים בעת חצות, או בעת ההשטתחות על קברי הצדיקים, וכן בכל עת ועונה.

מה נשיב לה׳ כל תגמולהי עלינו שמזכה אותנו בחיים נפלאים כאלה, שזוכים אנו מידי יום ביומו ללמוד את הכתבים הק׳ של רבינו האר"י ומהרח"ו והרש"ש זיע"א שמפיהם אנו חיים, ובזכותם אנו טועמים מעט מהדרכים שלהם, וגם ע"י מהדרכים שגילה לנו רבינו הבעש"ט הק׳ ותלמידיו הק׳ שכל דב"ק מיוסדים על דברי האר"י, והכל ללמד דעת כיצד להתקרב ולהדבק באור החיים, באבינו מלכינו השי"ת, ואיך להשליך את שטותי והבלי העוה"ז, ולזכך ולתקן את נשמותינו לקרבם לחי העולמים, ועד כמה וכמה טובה גדולה לעסוק בכתבים הק׳ ולכוונם הלכה למעשה ומעט מן האור דוחה הרבה מן החושך.

והנה ב"ה מיום ליום אנו רואים כיצד מתרבה אור הדעת בעולם, והקהל הקדוש צמא למים ואין מים אלא תורה, ותורת הנסתר מתפשטת בלב עמך בני ישראל יראים ושלמים אשר נפשם הטהורה איותה ויעש ללמוד וללמד לשמור ולעשות ולקיים, בארץ הקודש וגם בחוצה לארץ, יושבים יהודים

יקרים אגודות אגודות ועוסקים בלימוד הק' הזה, ומתוספים מנינים מנינים מכוונים בכוונות הק' והוא סימן גדול להתקרבות הגאולה ואור ה' ית', ובודאי כמה נחת רוח יש לו להשי"ת מזה, וכמה כבודו ית' מתרבה ומתגלה בעולם ביתר שאת ועוז, ועל כן לקחתי ע"ע בע"ה בל"נ לטרוח להוציא לאור את הסידורים הק' ביופי והדר לזכות את הלומדים היקרים בסידורים הקדושים שיהיו נאים ומאירי עינים למען יקל על המכוונים לכוון וללמוד בהם ולהרחיב ע"י את הדעת בבחי' "זה אלי ואנוהו" לסייע לענין של הגדלת והאדרת כבודו ית' בעולם.

השיר והשבח לחי העולמים שזיכני השי"ת להקים מזה כמה שנים ביהמד"ר וישיבה קדושה ללימוד תורת הנסתר בדרך הקבלה והחסידות בעיר בני ברק, ושמה נקרא בשם ישיבת "עלי - נהר", ועתה הסבנו את שם הישיבה הק' לשם ישיבת "דברי שלום" בכדי לרמז בה את שם מרן זיע"א, וזכינו שבישיבה הק' לומדים אברכים יקרים וחשובים את הלימודים הק' האלו, ומכוונים בהם דבר יום ביומו, בימות החול שבת קודש, ויו"ט, בכוונות הק' בסידורים הק' של מרן זיע"א, וכך כ"א ואחד עושה ומשתדל בכל כוחו במקומו לקדש ש"ש ולעשות נח"ר להשי"ת.

וטרם אכלה לדבר, אברך מעומקא דליבא את ידידי היקרים שסיעוני בהוצאת הסידור הק' הזה, בראש ובראשונה ידי"נ הגאון המקובל רבי שמואל ארנפלד שליט"א שסיע לי רבות בסידור כוונות ק"ש שעה"מ, ואחריהם בקודש תלמידי היקרים והחביבים האברכים החשובים, ידי"נ וחביבי, יראתו קודמת לחכמתו, הרה"ג רבי יעקב משה רוזנפלד שליט"א ר"מ בישיבתינו הק', ועמו הרה"ג יקר הרוח מאוד נעלה, בנש"ק רבי יואל קאהן שליט"א, שסיעוני רבות בהגהת הסידור הק' הזה, והגיהו את הסידור הגהה בתר הגהה, בעמל ויזע רב, זכותן של ראשונים כמלאכים יעמוד להם להושע בכל משאלות לבבם לטובה אכי"ר.

והנה חסדי ה' אודיע, כאשר עודני מסיים בתחילת חודש שבט את המלאכה קשה שבמקדש לערוך ולסדר ולהגיה את הסידור הק', והנני עומד ומתפלל להשי"ת שאזכה לאיזה נדיב כשר ויקר רוח, שיהיה שליח טוב לתרום את הסידור הק' למען אוכל להמשיך כרצוני לזכות את הלומדים היקרים לחלק את הסידורים חינם אין כסף, והנה לעושה נפלאות גדולות לבדו כי לעולם חסדו, שלח לי השי"ת בדרך פלא ביומא דהילולא רבא דרבינו הרש"ש הק' זיע"א, את הנדיב הנכבד שיחי' החפץ בעילום שמו שבענוות חן ושמחה רבה פנה מרצונו בלי שום בקשה מצידי לנדב את כל הוצאות הסידור הק' הזה לזכות את הרבים, כדי לחלקם ביעקב ולהפיצם בישראל לזכות את הלומדים חינם אין כסף, ושמחתי מאוד ונתתי שבח והודיה להשי"ת בראותי סימן ברור שמן שמיא שמחים מאוד בסידורים הק' האלו, שנשלח הכסף מאליו, וכן ביומא דהילולא של מרן, ולזאת ברכתי לו תעלה שזכות רבינו הרש"ש זיע"א תעמוד לו ולמשפחתו להוושע בדבר ישועה ורחמים בשפע ברכה והצלחה וסיעתא דשמיא וכוט"ס עד העולם אכי"ר.

ואסיים בתפילה להשי"ת יה"ר שנזכה תמיד לעשות לך ית' נח"ר בכל מעשה ידינו, ותשמח ותתפאר בנו ונעשה פרי למעלה ושורש למטה, ושמך ית' יתכבד ויתהדר על ידינו, ונזכה לגילוי כבודך ית' לעיני כל בביאת גוא"צ ובנין בית מקדשינו ותפארתינו בב"א.

הכו"ח לכבוד השי"ת וסודות תורתו הק'

יחזקאל ביג

סדר
קריאת שמע
שעל המטה

סדר היחודים לתיקון עוון השז"ל משער רוה"ק

כתב הרב בשעה"כ דרושי ק"ש שעה"מ דרוש ד' וזלה"ק:

אבל צריך שתדע שעיקר כונה זו היא כדי לתקן ולכפר על עון א' חמור מאד אשר הוא המונע עליית הנשמה בלילה לאדוניה. וע"י כונה זו נתקן האדם מאד מאד ממה שחטא

והיינו שהרב מבאר שע"י ק"ש שעה"מ וכוונותיה המיוחדים יכול האדם לתקן את העוון החמור של המוציא שז"ל.

ואע"פ שכבר נתבאר תיקונו בשער השביעי הנקרא שער רוה"ק והוא תיקון המוציא שז"ל הנה התיקון ההוא יועיל לנקות לו עונו שלא יכנס לגהינום ושימחלו לו עונותיו אלו, אבל עדיין צריך תיקון אחר גדול וחזק ממנו כמש"ת עתה בכונת ק"ש זו והוא לתקן ולהחיות אותם הטיפות בעצמם שיצאו לבטלה ונכנסו בקלי' ולהחזירם אל הקדושה.

הרב מבאר שלתקן את העוון החמור הזה יש בו שני אופנים:

האופן הא' והוא הנכתב בשער רוה"ק לצום פ"ד ימים או לפדותם כידוע ולכוון את הכונות כמו שסידרם רבינו הרש"ש זיע"א בעננו הגדול שלו, וזה יועיל רק לנקות את עצם העון שימחלו לו מן השמים עליו שלא יכנס לגיהנום.

האופן הב' הוא לתקן את מה שעוון גורם והוא להשמיד את המזיקים שנולדו מכח העוון הזה, וזה נוכל רק ע"י אמירת ק"ש שעה"מ בכוונות מיוחדות שיש בה, והם מקומות מסוימים שבהם מביא הרב כוונות מיוחדות להשמיד את המזיקים שנבראו בעוון זה, וסדר כוונות אלו מובאים גם הם בשער רוה"ק בתיקון עוון השז"ל, וממשיך הרב ומבאר לנו מהו ענין השמדת המזיקים ע"י הכוונות והיחודים המובאים שם.

וזה ענינו דע שבכל עבירות שבתורה אפי' החמורות אין בהם מי שמוליד מזיקין ממש כמו המוציא שז"ל כמש"ת כי אפי' הבא על כל העריות שבתור' נולדי' משם ממזרים גופניים בעוה"ז והאמת הוא שמי שעובר שאר עבירות מתלבשין בו המזיקין ונעשים קטגורים עליו אבל המוציא שז"ל עונשו גדול לאין קץ. הלא תראה מה שהפליגו בזו' במקומות רבים ובפרט בפ' ויחי שאמרו שכל העבירות תליין בתיובתא לבד ממוצי' שז"ל דלית ליה תיובתא בר בטורח סגי ויתיר ולא חזי אפי מלכא לעלמין כו' וע"ש. וזה ענינה דע כי המוציא שז"ל פוגם במחשבה כי אינו משתמש בשום כלי ובשום ערוה ועונשו גדול שפוגם בדעת עליון דאו"א וכמו שמעשיו הם זכר בלי נקבה כן כביכול גורם למעלה שממשיך אותה הטפה של אותה נשמה מן הזכר העליון ואינה נשפע' במלכו' אבל יוצא לחוץ אל הקלי' הנק' קליפ' נוגה הנז' בזוהר פ' ויקהל והיא ג"כ סוד אותה טיקלא דאזדמנת בההוא סטרא דעשיקת נשמתין כנז' בתחלת הסבא דפ' משפטים דל"ה ול"ו. הנה אשת זנונים דס"א פתי לחוה באמצעו' קליפ' נוגה כנז' שם פרשת ויקהל ומשכת אותה הנשמה אליה ואז מתחב' בה כח מזיק אחד הנמשך מאותה אשת זנונים ונעשי' בחי'

גוף א' אל אותה הנשמה נמצא שהמוציא שז"ל גורם שאותם טיפות של הנשמות שעתידות לצאת ממנו בבחי' בנים שיתערבו בס"א ושם יתלבשו בגופו' הנעשות מסטרא דנחש אשת זנונים ונמצא שהפך והחזיר הקדושה אל הטומאה והטוב אל הרע. והנה כדי לתקן עון זה צריך שימית אותם הגופות הטמאות המלבישים לאותם הנשמות ועי"כ אותם הנשמו' יברחו משם ויחזרו אל שרשם שבקדושה ונמצא שצריך שני כונות אחת להמית הגופות ההם. ב' להחזיר הנשמות ההם אל מקום הנוק' העליונה דקדושה שיתוקנו שם ויולידו כשאר כל הנשמות ואח"כ יבואו בעוה"ז כשאר כל הנשמות:

גם יש עון אחר דומה לזהו הוא מי שמשמש מטתו ואינו שוהא עד שיצאו כל הטפין לגמרי כי אותם שיורי הטיפו' היוצאו' לבטלה אף ע"פ שאינם ראוים להוליד עכ"ז נבראים מהם ג"כ בחי' מזיקים ומשחיתים רעים ע"ד הנז' ובכל זה הנז' תבין סוד גדול הנז' בזו' פ' בלק על פסוק לא ישכב עד יאכל טרף כו' ובדרושי חז"ל בענין אותם אלפים ורבבות של מזיקין שהאדם ממית בכל לילה ע"י הק"ש של המטה וצריך האדם לכוין בכל ק"ש שאומר על מטתו לכוין בתיקון עון זה ולהמית כל אותם הגופות של מזיקין הנז' ויש אדם שגדול כח כונתו עד שיוכל להמי' בכל לילה אלף וקכ"ה כנז' בפ' בלק דף ר"א ע"ב ויש אדם שלא יוכל להמית אלא דבר יום ביומו וכמספר הימים שחטא כך צריך ימים אחרים כנגדם לתקן עון זה ויש בענין הזה כמה פרטים ואין אנו עתה בביאורן. ונמצא כי עיקר התיקון הוא שיכוין להמית ע"י הק"ש של מטתו אותם הגופים של המזיקים ועי"כ יוכל האיש הזה להעלות עם נפשו אותם הנשמות למעלה אל הקדושה לתקנם בכל לילה.

ועיין עוד בהמשך הדרוש הזה וכן בשער רוה"ק בסדר תיקון עון השז"ל את כל ענין השמדת המזיקים והחזרת טיפות השז"ל לקדושה ולזה סידרנו כאן את היחודים הנוגעים לסדר תיקון העוון הזה בק"ש שעה"מ כפי המובא בשער רוה"ק.

והנה עיקר יחודים אלו שייכים קודם ק"ש שעל המטה כמ"ש הרב בש' רוה"ק דף כ' ע"ד תיקון כ"ז ע"ש ומי שיכול ליחד אחד או שנים ב"יכול הכתוב מדבר" אבל מי שאינו יכול כי גובר עליו השינה יקרא ק"ש שהיא העיקר ודי בזה.

(ספה"ק בניהו בן יהוידע לתלמידי רבינו הרש"ש ז"ל
חלק תיקוני הנפש דף י"ד ע"ב – ט"ו ע"ב)

יחוד תעגץ

תחלה יכוין בשם זה: תָעֲגָץ (ניקוד אָנכי מָגֵן לָך חוץ מכי של אנכי)

תָעֲ
ג' ע"ב ק"ל ע"ב קד"ס כ"ן.

יהוה יוד הא ואו הא ע"ב

יוד, יוד הא, יוד הא ואו,
יוד הא ואו הא ק"ל

י, יה, יהו, יהוה. ע"ב

יוד, יוד הה, יוד הה וו,
יוד הה וו הה. קד"ס

יוד הה וו הה כ"ן

כמס' עשר הויו"ת ועשר אהי"ה כזה:

יהוה יהוה יהוה יהוה
יהוה יהוה
יהוה יהוה יהוה יהוה

אהיה אהיה אהיה אהיה
אהיה אהיה
אהיה אהיה אהיה אהיה

גָץ
ג' ג"פ אל ג' מג"ן.

אל אל אל ג' מגן.

אח"כ יכוין אותו בסדר:

תַגְעַץ.

ויכוין תַגְ כתר דאימא

עַץ ע"ה גי' קס"א הו"כ דאימא

תַגְ כתר דאימא

עַץ גי' אלף הי יוד הי ע"ה.

אח"כ יכוין תגעץ בא"ת ב"ש

אַרְזָה

בגי' ריבוע דמ"ה, וריבוע פשוט, ועשר אותיות דמ"ה והכולל גי' רי"ב וע"ה גי' ארז"ה.

י, יה, יהו, יהוה. ע"ב.

יוד, יוד הא, יוד הא ואו, יוד הא ואו הא ק"ל.

יוד הא ואו הא י' אותיות גי' רי"ב וע"ה גי' ארז"ה.

אח"כ יכוין אותו בסדר תַצְגַע

תץ ניקוד יָתָן, וגע ניקוד עוג מֶלֶך.

תַץ יכוין בב' יחודי נרות דאו"א וזו"ן, ויסיר מכל נ"ר ג' אלפין דאהי"ה ואלהים ואדני, ונפש רוח דנוטריקון דנ"ר והנשאר מהב' נרות גי' ת"ץ והוא רמוז בת"ץ דאבגית"ץ באופן זה:

זו"ן		או"א
יאהדונהי	כז"ת	יאהדונהי
יאהלוההים	כחכ"ד	יאהלוההים
יאההויהה	ככתר	יאההויהה

וע"י ת"ץ דאבגית"ץ יכוין להרוס ולנתוץ כל הדינים והקליפות המנשכים מן תנור וכירים שהם בלע ויובב וחושם:

(והקלי׳ הנמשכים מהם הם אלו מבל״ע יצא אחורי לאה זלפה שפחתה ומאחוריה יצאה נעמ׳ה מוח ימין דנוק׳ דקליפה, וכנגדה מאחורי ז״א יצא מרגל אחד מוח ימין דכורא דקליפה, ומיוב״כ יצא מאחורי רחל בלהה שפחתה ומאחוריה יצאה אגר״ת מוח שמאל דנוק׳ דקליפה, וכנגדה מאחורי ז״א יצא מרגל ב׳ מוח שמאל דדכורא דקליפה:

ונעמה הנ״ל ירדה אצל אגר״ת ונתחברו ויצאה מהם מלכא אשת נחור ומאחוריה יצאה פילגשו ושמה ראומה:

ומחושם יצאה מאחורי בלהה שפחת רחל לילית נוק׳ דקליפה וכנגדה אחורי יסוד דז״א הוציא אדם קדמאה בעלה דכורא דקליפה בשש נקודות ומאחורי כל ז״א יצא עוג, ומאחורי עורף דז״א יצא פרעה ודמותם נתפשט מאחורי בי״ע והם תקיפים יותר מאותם שכנגד דאצי׳ ובבריאה נתקנה הקלי׳ מאבא שבה ולמטה וביצירה מא״א שלה ובעשיה מעתיק דטמא שלה):

גֶּעֶ גי׳ ס״ג
יוד הי ואו הי

ועשר אותיותיו שבז״ת דאימא
יוד הי ואו הי

ותכוין להכניע גבורות הדינים דעוג ולמתקם ולהסיר משם נפש ורוח דניצוצות שלך:

ירמ״י או״א שבכח סגולת שם תְּצָגֶעֶ וכל שמותיך הקדושים היוצאים ממנו שתהרוס ותנתוץ כל הדינים והקליפות הנמשכים מן בל״ע ויוב״ב וחוש״ם תנור וכירים יותץ, ותכניע ותמתיק כל גבורות ודיני עו״ג ותסיר משם נפשות ורוחות של כל ניצוצי הזרע והקרי והשז״ל שיצאו ממני ומכל עמך בית ישראל שלא במקום מצוה ויהי נועם ה׳ אלהינו עלינו וכו׳:

יחוד נשבע ה׳

אח"כ יאמר פסוק זה:

נִשְׁבַּע יְהֹוָה וְלֹא יִנָּחֵם אַתָּה כֹהֵן לְעוֹלָם עַל דִּבְרָתִי מַלְכִּי צֶדֶק:

ויכוין כי ס"ת דברתי מלכי צדק ג׳ ק"ך צירופי אלהים.

חח"ן דחכמה		דת"י דדעת		בג"ה דבינה	
א	ב	ה	ו	ג	ד
אלהים	אליהם	אלימה	אלמיה	אלמהי	אלהמי
ז	ח	יא	יב	ט	י
אהלים	אהילם	אהימל	אהמיל	אהמלי	אהלמי
יג	יד	יז	יח	טו	טז
אילהם	איהלם	איהמל	אימהל	אימלה	אילמה
יט	כ	כג	כד	כא	כב
אמלהי	אמהלי	אמהיל	אמיהל	אמילה	אמליה
כה	כו	כט	ל	כז	כח
לאהים	לאיהם	לאימה	לאמיה	לאמהי	לאהמי
לא	לב	לה	לו	לג	לד
להאים	להיאם	להימא	להמיא	להמאי	להאמי
לז	לח	מא	מב	לט	מ
ליאהם	ליהאם	ליהמא	לימהא	לימאה	ליאמה
מג	מד	מז	מח	מה	מו
למאהי	למהאי	למהיא	למיהא	למיאה	למאיה
מט	נ	נג	נד	נא	נב
האלים	האילם	האימל	האמיל	האמלי	האלמי
נה	נו	נט	ס	נז	נח
הלאים	הליאם	הלימא	הלמיא	הלמאי	הלאמי
סא	סב	סה	סו	סג	סד
היאלם	הילאם	הילמא	הימלא	הימאל	היאמל
סז	סח	עא	עב	סט	ע
המאלי	המלאי	המליא	המילא	המיאל	המאיל
עג	עד	עז	עח	עה	עו
יאלהם	יאהלם	יאהמל	יאמהל	יאמלה	יאלמה

עט ילאהם	פ ילהאם	פג ילהמא	פד ילמהא	פא ילמאה	פב ילאמה
פה יהאלם	פא יהלאם	פט יהלמא	צ יהמלא	פז יהמאל	פח יהאמל
צא ימאלה	צב ימלאה	צה ימלהא	צו ימהלא	צג ימהאל	צד ימאהל
צז מאלהי	צח מאהלי	קא מאהיל	קב מאיהל	צט מאילה	ק מאליה
קג מלאהי	קד מלהאי	קז מלהיא	קח מליהא	קה מליאה	קו מלאיה
קט מהאלי	קי מהלאי	קיג מהליא	קיד מהילא	קיא מהיאל	קיב מהאיל
קטו מיאלה	קטז מילאה	קיט מילהא	קכ מיהלא	קיז מיהאל	קיח מיאהל

אח"כ יכוין לחבר עמהם ל' דעל ויהיו עם הכולל ג' קנ"א.

אלף הה יוד הה

אח"כ יכוין בס"ת אתה כהן לעולם ג' ע"ה אל אדני.

אל אדני

ויכוין למתק ג' שמות הנ"ל שהם **אהיה אלהים אדני**, בחסד הנק' כהן:

אח"כ יכוין בס"ת נשבע יהוה ולא ינחם לשם

עְהְאָם

ג' ב' הויו"ת באופן זה כל אחת ג' מ"ן

יוד הי ואו הה   יוד הי ואו הה

ויכוין להוציא נשמות גלגולות קירוי מתוך הקליפה, בכח י' דמילוי ה"י ראשונה של הויה הנ"ל, ודוחס בא' דמילוי וא"ו, ונפסס בה' דמילוי ה"ה אחרונה.

ויכוין להרוס ולנתוץ כל הדינים והקליפות דתגור וכירים בכח שם **אבגית"ץ** שהוא כמס' שם **וצתי** דחילוף שם **עהאם** בא"ת ב"ש:

אח"כ יכוין כי ר"ת נשבע יהוה ולא ינחם גי' ע"ב וד' אותיותיו.

יוד הי ויו הי מס'
יהוה אותיות

אח"כ יכוין באותיותיו שניות שם שהלן גי' לשון גי' שכינה ניקוד יוה לשנה:

שהלן
גי' לשון
גי' שכינה

ירמ"י או"א שבכח סגולת שמותיך הקדושים היוצאים מר"ת וס"ת וחילופי תיבות דפסוק נשבע ה' ולא ינחם אתה כהן לעולם על דברתי מלכי צדק, שתהרוס ותנתוץ כל הדינים והקליפות דתנור וכירים ותוציא בולעם מפיהם, והשג תשיג והצל תציל כל הנשמות והרוחות והנפשות של ניצוצי הקרי והזרע שיצאו ממני ומעמך ישראל שלא במקום מצוה ותחזירם אל הקדושה מנוקות מכל רע, ואת נפשותינו תטהר.

יחוד נעברה נא בארצך

אח"כ יאמר:

נַעְבְּרָה נָּא בְאַרְצֶךָ
ויכוין כי ר"ת גי' שלשה מילוי ע"ב ס"ג מ"ה.

יוד הי ויו הי
יוד הי ואו הי
יוד הא ואו הא

לֹא נַעֲבֹר בְּשָׂדֶה
ר"ת גי' ע"ב ועשר אותיות

יוד הי ויו הי מס' ע"ב
יוד הי ויו הי יו"ד אותיות

וּבְכֶרֶם יכוין לחבר ר"ת שלו עם ר"ת של לא נעבור בשדה ויהיו מס' מ"ה ורבוע אהי"ה

יוד הא וא אה אהי אהיה ו הא

אח"כ יאמר:

וְלֹא נִשְׁתֶּה מֵי בְאֵר | יוד הי ויו הי
ויכוין כי ר"ת מ"ו ב"ן. מ"ו הוא מ"ה, וב"ן הוא מ"ן. | יוד הה וו הה

דֶּרֶךְ הַמֶּלֶךְ נֵלֵךְ לֹא נִטֶּה יָמִין וּשְׂמֹאול

ר"ת ג' קנ"ה וע"ה ג' יוסף נקודת יסוד דדכורא:

אח"כ יאמר:

עַד אֲשֶׁר נַעֲבֹר גְּבֻלֶךָ: | יהוה יהוה
ר"ת ע"ה ג' קכ"ה. כמס' ה"ג כל אחד כלולה מה', וחמש מחמש הרי ה"פ כ"ה ג' קכ"ה. וע"ה ג' | יהוה
| יהוה יהוה
קכ"ו שהוא ריבוע אדני. | א אד אדנ אדני

אח"כ יכוין

כי ר"ת מֵי בְאֵר דֶּרֶךְ הוא שם מֵבְדֶ

ג' מילוי דע"ב יוד הי ויו הי

אח"כ יכוין להכניס תיבת מ"י בין בי"ת לאלף דבאר ויהיה צירוף שם קדוש. | בְמֵיאֶר

אח"כ יכוין אותו בצירוף. | בם יאר

ויכוין כי ב"ם ג' מ"ב דע"ב. | יהוה.
יוד הי ויו הי.
יוד ויו דלת, הי יוד,
ויו יוד ויו, הי יוד.

יאמר ע"ה גי' ר"ב והוא ע"ב ק"ל ועשר אותיות ועשר אותיות דמ"ה:

יהוה יוד הא ואו הא.
יוד, יוד הא, יוד הא ואו,
יוד הא ואו הא.

יוד הא ואו הא.

אח"כ יכוין באמר גי' יאהלוההים יאהדונהי

אח"כ יכוין דרך גי' יאהלוההים יאהלוההים

אח"כ יכוין מי באמר גי' אברהם ה'.

אברהם ה'.

אברהם הוא רחם דנוק' שבו ה"ג שהם מי באמר שהם דרך המלך שהוא ז"א.

אח"כ יכוין בס"ת מי באמר דרך הוא ירך כמס' ה' הויות דה"ח ק"ל.
ומאה ממס' ה' הויות דה"ג שביסודה הרי ירך.
ול' נשארים בה' קצותיה, ו' בכל קצה.

ירך
ה"ח
יהוה יהוה
יהוה
יהוה יהוה

אח"כ יכוין בר"ת מי באמר וריש של דרך הם שם קדוש רמ"ב:

רמב

אח"כ יכוין רי"ש של דרך עם יו"ד של מ"י ואלף של באמר הם רי"א וע"ה גי' ע"ב ק"ל ועשר אותיות דמ"ה.

יהוה יוד הא ואו הא. ע"ב
יוד, יוד הא, יוד הא ואו,
יוד הא ואו הא. ק"ל
יוד הא ואו הא. עשר אותיות דמ"ה

אח״כ יכוין בס״ת

נַעְבְּרָה נָּא בְאַרְצֶךָ ג׳

ועם ס״ת לא ג׳ כ״ז אותיות

ועתה יורדים ה״ג מנצפך מדכורא לנוק׳.

יהוה

א ב ג ד ה ו ז ח ט י כ
ך ל מ ם נ ן ס ע פ ף צ
ץ ק ר ש ת

אח״כ יכוין בס״ת

נַעְבְּרָה נָּא בְאַרְצֶךָ לא

שם קדוש האבא

הַאָבְא

אח״כ יכוין בס״ת

עַד אֲשֶׁר נַעֲבֹר גְּבֻלֶךָ:

הוא דרדך,

ג׳ ב״פ רי״ב וכל ריב ג׳ ע״ב ק״ל ועשר אותיות דמ״ה.

יהוה יוד הא ואו הא. ע״ב
יוד, יוד הא, יוד הא ואו,
יוד הא ואו הא. ק״ל
יוד הא ואו הא.
עשר אותיות דמ״ה

יהוה יוד הא ואו הא ע״ב
יוד, יוד הא, יוד הא ואו,
יוד הא ואו הא. ק״ל
יוד הא ואו הא.
עשר אותיות דמ״ה

ואלו הם דברי ריבות שהם יצירה ועשיה שהם זו״ן, שצריך לרי״ב עם הקליפות שלא יתאחזו בהם:

יחוד זכור אל תשכח

אח"כ יאמר

זָכוֹר ג' — יוד אלף, הי הי, ויו יוד, הי הי.

פנים דאו"א

אַל תִּשְׁכָּח: — יוד, יוד הי, יוד הי ויו,
יוד הי ויו הי.
אלף, אלף הי, אלף הי יוד,
אלף הי יוד הי.

אחורים דאו"א

יחוד אם אמרתי מטה רגלי

אח"כ יאמר

אִם — אהיה.
ג' מ"א אותיות דאהי"ה דאלפין. — אלף הא יוד הא.
אלף למד פא, הא אלף,
יוד ואו דלת, הא אלף.

אִם אָמַרְתִּי מָטָה — יהוה.
ר"ת ג' מ"ב אותיות דמ"ה. — יוד הא ואו הא.
יוד ואו דלת, הא אלף,
ואו אלף ואו, הא אלף.

אִם אָמַרְתִּי מָטָה — מִיָּה
ס"ת שם מיה ג' מ"ה ועשר אותיותיו. — יוד הא ואו הא מס'
יוד הא ואו הא י' אותיות

ומילוף שם הנז' באת"ב ב"ש שהוא שם — יַמִּץ.

רַגְלַי גי' רמ"ג ועם
מס' ר"ת וס"ת אס
אמרתי מטה וארבעה
כוללים דארבעה תיבות
אם אמרתי מטה רגלי
עולים כמס' ד' אלקים
היוצאים מד' אלפין
דס"ג ודמ"ה:

יוד הי ואלהים ו הי
יוד האלהים ואלהים ו האלהים

חַסְדְּךָ יְהֹוָה יִסְעָדֵנִי:
ר"ת גי' כ"ח אותיות דמ"ה

יוד ואו דלת, הא אלף,
ואו אלף ואו, הא אלף.

ומי שמיחד יחודים הנז״ל קודם ק״ש שעל המטה יאמר אחריהם לשם יחוד וכו׳

לְשֵׁם יִחוּד קוּדְשָׁא בְּרִיךְ הוּא וּשְׁכִינְתֵּיהּ. יאהדונה״י זו״ן

בִּדְחִילוּ וּרְחִימוּ. וּרְחִימוּ וּדְחִילוּ.

או״א יאההויהה או״א איההיוהה

לְיַחֵד שֵׁם י״ה או״א בו״ה זו״ן

בְּיִחוּדָא שְׁלִים יהוה (ע״י שפע א״ס ב״ה

המשפיע בהם ומיחדם) בְּשֵׁם כָּל יִשְׂרָאֵל:

הנני הולך לישן להעלות נפשי ורוחי ונשמתי ליסוד נוק׳ דז״א להיות לה למ״ן בעת הזיווג בחצות הלילה דוגמא עליונא דז״א אשר הפיל עליו המאציל תרדמה וישן בהסתלק ממנו נה״י דישסו״ת להכנס בלאה לבנותה ולהביאה לפניו בחצות להזדווג עם יעקב, ונשמתו עלתה אל אימא עילאה להיות לה למ״ן בעת הזיווג בחצות להמשיך לו מוחין חדשים מנה״י דאו״א עילאין, והנני בא לקרות ק״ש של המטה כאשר תיקנו חז״ל. וירמ״י או״א שבכח סגולת אמירת ברכת המפיל שאומר בכל פרטיה וכוונותיה שאכוון, שיעלו כל הנפשות והרוחות והנשמות של כל ניצוצי הקרי והשז״ל שיצאי ממני ומכל עמך בית ישראל שלא במקום מצוה ויעלו מתוך הקליפות אל תוך יסוד דנוק׳ קדישא דז״א להתקן, ויאיר א״א בשם ע״ב אל שם ב״ן שבנוק׳ בהסתלק הארתו משם ס״ג ומשם מ״ה, ומכח ההארה ההיא בשם ב״ן תבנה ותכונן ותעמוד לפני המלך פב״פ ותתהפך והיתה לשם ע״ב ויהי נועם וכו׳:

רִבּוֹנוֹ שֶׁל עוֹלָם הֲרֵינִי מוֹחֵל לְכָל מִי שֶׁהִכְעִיס וְהִקְנִיט אוֹתִי אוֹ שֶׁחָטָא כְּנֶגְדִּי בֵּין בְּגוּפִי בֵּין בְּמָמוֹנִי בֵּין בִּכְבוֹדִי בֵּין בְּכָל אֲשֶׁר לִי בֵּין בְּאוֹנֶס בֵּין בְּרָצוֹן בֵּין בְּשׁוֹגֵג בֵּין בְּמֵזִיד בֵּין בְּמַחֲשָׁבָה בֵּין בְּדִבּוּר בֵּין בְּמַעֲשֶׂה. בֵּין בְּגִלְגּוּל זֶה בֵּין בְּגִלְגּוּל אַחֵר לְכָל בַּר יִשְׂרָאֵל וְלֹא יֵעָנֵשׁ שׁוּם אָדָם בְּסִבָּתִי. יְהִי רָצוֹן מִלְּפָנֶיךָ יְהֹוָה אהדונהי אֱלֹהַי וֵאלֹהֵי אֲבוֹתַי שֶׁלֹּא אֶחֱטָא עוֹד וְלֹא אֶחֱזוֹר בָּהֶם וְלֹא אָשׁוּב עוֹד לְהַכְעִיסְךָ וְלֹא אֶעֱשֶׂה הָרַע בְּעֵינֶיךָ. וּמַה שֶּׁחָטָאתִי לְפָנֶיךָ מְחוֹק בְּרַחֲמֶיךָ הָרַבִּים אֲבָל לֹא עַל יְדֵי יִסּוּרִים וָחֳלָיִם רָעִים: יִהְיוּ לְרָצוֹן אִמְרֵי פִי וְהֶגְיוֹן לִבִּי לְפָנֶיךָ יְהֹוָה אהדונהי צוּרִי וְגוֹאֲלִי:

סדר ק"ש שעל המיטה

סמוך לחצות יאמר סדר ק"ש זה, והוא עפ"י האר"י והרש"ש זיע"א וסגולתו רבה לתיקון עוון פגם הברית להרוג ולהשמיד את המזיקים ולתקן את הטיפות שיצאו לבטלה רח"ל להחזירם לקדושה.

לְשֵׁם יִחוּד קוּדְשָׁא בְּרִיךְ הוּא וּשְׁכִינְתֵּיהּ.

יאהדונה"י זו"ן

בִּדְחִילוּ וּרְחִימוּ. וּרְחִימוּ וּדְחִילוּ.

או"א יאהויהה או"א איההיוהה

לְיַחֵד שֵׁם י"ה או"א בו"ה זו"ן

בְּיִחוּדָא שְׁלִים יהוה (ע"י סכפע א"ס ב"ה

המשפיע בהם ומיחדם) בְּשֵׁם כָּל יִשְׂרָאֵל:

הנני הולך לישן להעלות נפשי ורוחי ונשמתי ליסוד נוק' דז"א להיות לה למ"ן בעת הזיווג בחצות הלילה דוגמא עליונא דז"א אשר הפיל עליו המאציל תרדמה וישן בהסתלק ממנו נה"י דישסו"ת להיכנס בלאה לבנותה ולהביאה לפניו בחצות להזדווג עם יעקב ונשמתו עלתה אל אימא עילאה להיות לה למ"ן בעת הזיווג בחצות להמשיך לו מוחין חדשים מנה"י דאו"א עי'. והנני בא לקרות ק"ש של המטה כאשר תיקנו חז"ל. וירמ"י או"א שבכח סגולת אמירת ברכת המפיל שאומר בכל פרטיה וכוונותיה שאכוין, שיעלו כל הנפשות והרוחות והנשמות של כל ניצוצי הקרי והשז"ל שיצאי ממני ומכל עמך בית ישראל שלא במקום מצוה ויעלו מתוך הקליפות אל תוך יסוד דנוק' קדישא דז"א ליתקן ויאיר א"א בשם ע"ב אל שם ב"ן שבנוק' בהסתלק הארתו משם ס"ג ומשם מ"ה ומכח ההארה ההיא בשם ב"ן תבנה ותכונן ותעמוד לפני המלך פב"פ ותתהפך והיתה לשם ע"ב ויהי נועם וכו':

ברוך:

יכוין להמשיך שפע מכתר עליון לשני זיווגי חג"ת דעתיק ולזווגם

זיווג פנימי איהיוהה דחב"ד דחג"ת דעתיק

זיווג חיצון יאההויהה דנה"י וחג"ת דחג"ת דעתיק

יכוין להמשיך שפע משני זיווגי חג"ת דעתיק, לשני זיווגי חג"ת דא"א ולזווגם

זיווג פנימי איהיוהה דחב"ד דחג"ת דא"א

זיווג חיצון יאההויהה דנה"י וחג"ת דחג"ת דא"א

יכוין להמשיך שפע מזיווג הפנימי דחב"ד דחג"ת הנז' דמ"ה וב"ן דחג"ת דא"א, לזיווג הפנימי דחב"ד דחג"ת דמ"ה וב"ן דאו"א וישסו"ת:

שפע דמ"ה דזיווג הפנימי הנז' דא"א מפניס דמלכויות דחכמות דחו"ב וחו"ג דמ"ה וב"ן דמ"ה דחב"ד דחג"ת דא"א

יוד הי ויו הי

יוד הי ואו הי

יוד הא ואו הא

יוד הה וו הה

לפניס דמלכויות דחכמות דחו"ב וחו"ג דזיווג העליון דחב"ד דחג"ת דאבא ויש"ס

יהוה

שפע דב"ן דזיווג הפנימי הנז' דא"א מפניס דמלכויות דחכמות דחו"ב דמ"ה וב"ן דב"ן דחב"ד דחג"ת דא"א

אלף הי יוד הי

אלף הא יוד הא

לפניס דמלכויות דחכמות דחו"ב דזיווג העליון דחב"ד דחג"ת דאמא ותבונה

אהיה

ויכוין לזווג חכ"ד דחג"ת דמ"ה וב"ן דאו"א וישסו"ת, ולהמשיך טיפת עסמ"ב ליסוד דחכ"ד דחג"ת דאבא וישס"ם, וטיפת קס"א קמ"ג לקנ"א שביסוד דחכ"ד דחג"ת דאימא ותבונה:

איההיוהה

יוד הי ויו הי
יוד הי ואו הי
יוד הא ואו הא
יוד הה וו הה
ליסוד דזווג עליון דאבא וישס"ם

אלף הי יוד הי
אלף הא יוד הא
ליסוד דזווג עליון דאימא ותבונה שבו קנ"א בציור אותיותיו כמספר רל"ב:
אלף ההה הווו יוד ההה הווו

יכוין להמשיך שפע מזיווג החיצון הנז' דנה"י וחג"ת דחג"ת דמ"ה וב"ן דא"א, לזיווג החיצון הנז' דנה"י וחג"ת דחג"ת דמ"ה וב"ן דאו"א וישסו"ת, ויכוין לזווג פרצוף נה"י וחג"ת דחג"ת דאו"א וישסו"ת ולהמשיך מזיווג זה מוחין דאותיות דג' מ"ב דעס"מ וג' מילוייהם.

יאההויהה

אֲהֲיַהֲ
יַהֲוַהֲ
יהוה
יוד הי ויו הי
יוד ויו דלת, הי יוד, ויו יוד ויו, הי יוד
וד י יו י

אֵהֵיָהֵ אֹהֹיֹהֹ
יֵהֵוָהֵ יֹהֹוֹהֹ
יהוה
יוד הא ואו הא
יוד ואו דלת, הא אלף, ואו אלף ואו, הא אלף
וד א או א

אֱהֱיֶהֱ
יֱהֱוֶהֱ
יהוה
יוד הי ואו הי
יוד ויו דלת, הי יוד, ואו אלף ואו, הי יוד
וד י או י

אַתָּה

יכוין לזווג זיווג עליון דחכ"ד דחג"ת דאו"א וישסו"ת

איההיוהה

ויכוין להמשיך מיסוד דזיווג הפנימי דחכ"ד דחג"ת דאכא וישס הנז' טיפת עסמ"ב עם ה' חסדים

יוד הי ויו הי   יוד הי ואו הי

ה' חסדים

יוד הא ואו הא   יֶהֶוֶה יְהְוְה   יוד הה וו הה

יֹהֹוֹהֹ

יִהִוִה יֲהֲוֲה

ליסוד דזיווג הפנימי דחכ"ד דחג"ת דאימא ותבונה שבו קס"א קמ"ג קנ"א

אלף הי יוד הי   אלף הא יוד הא

אלף הה יוד הה

ויכוין להמשיך מיסוד הנז' דאימא ותבונה כל הז' שמות וחמשה חסדים

יוד הי ויו הי   יוד הי ואו הי

ה' חסדים

אלף הי יוד הי   יֶהֶוֶה יְהְוְה   אלף הא יוד הא

יֹהֹוֹהֹ

יוד הא ואו הא   יִהִוִה יֲהֲוֲה   יוד הה וו הה

אלף הה יוד הה

למלכות דחכ"ד דחג"ת דאימא ותבונה שהיא תנ"ה וגם חמשה גבורות

אלף הי יוד הי   יֶהֶוֶה יְהְוְה   אלף הא יוד הא

יֹהֹוֹהֹ

יִהִוִה יֲהֲוֲה

אלף הה יוד הה

יכוין להמשיך מ"ב דע"ב עם מילויו מפנים דט"ם עליונות דכח"ב דחח"ן דנה"י וחג"ת דחג"ת דאו"א וישסו"ת עם נח"י דחיה דרות דרות

אֲהֲיֵהֱ

יְהֹוָהֱ

כתר

יהוה

חכמה

יוד הי ויו הי

בינה

יוד ויו דלת, הי יוד,

ויו יוד ויו, הי יוד

וד י יו י

לפנים דט"ם דכת"ב דחח"ן דנה"י וחג"ת דחג"ת דמ"ה וכ"ן דמ"ה דזו"ן.

יְהֹוָה

יכוין להמשיך מ"ב דמ"ה עם מילויו מפנים דט"ם עליונות דכח"ב דדת"י דנה"י וחג"ת דחג"ת דלאו"א ויש"סו"ת עם נה"י דרות דרות דרות

אהיה אהיה

יהוה יהוה

כתר

יהוה

חכמה

יוד הא ואו הא

בינה

יוד ואו דלת, הא אלף,

ואו אלף ואו, הא אלף

וד א או א

לפנים דט"ם דכח"ב דדת"י דנה"י וחג"ת דחג"ת דמ"ה וכ"ן דזו"ן.

יכוין להמשיך ולהוציא ממלכות דזיווג הפנימי דחכ"ד דחג"ת הנז' דאימא ותבונה, צלם דמוחין דעסמ"ב, וצלם דמוחין דקס"א קמ"ג קנ"א עם חו"ג, עם נרנח"י דנה"י דרוח דמ"ה וב"ן, ולהמשיכם על גבי חכ"ד דחג"ת דז"א, ואח"כ יכוין להמשיכם לאח"ן בנ"ה דת"י דו"ק דחכ"ד דחג"ת דמ"ה וב"ן דז"א:

אֲהֲיָהֲ

יְהֳוָהֳ

אַהַיַהַ אֱהֱיָהֱ אֱהֱיָהֱ אֵהֵיֵהֵ

יַהַוַהַ יֱהֱוָהֱ יֱהֱוָהֱ יֵהֵוֵהֵ

אֶהֶיֶהֶ אהֹיהֹ אהֹיהֹ אְהְיְהְ

יֶהֶוֶהֶ יהֹוהֹ יהֹוהֹ יְהְוְהְ

אִהִיִהִ אוּהוּיוּהוּ אוּהוּיוּהוּ אֲהֲיֲהֲ

יִהִוִהִ יוּהוּווּהוּ יוּהוּווּהוּ יֲהֲוֲהֲ

יוד הי ויו הי ס"ה ס"ג יוד הי ואו הי

אלף הי יוד הי יֶהֶוֶהֶ יְהְוְהְ יֶהֶוֶהֶ יְהְוְהְ אלף הא יוד הא

יהוה יהוה

יִהִוִהִ יֲהֲוֲהֲ יִהִוִהִ יַהַוַהַ

יוד הא ואו הא יוד הה וו הה

אלף הה יוד הה

יוד ההההה וו ההההה ההההה

יְהֹוָהאדני יאהדונהי:

בהזכרת ה׳ בברכת המפיל יכוין בזה:

יכוין בזה בכל לילה: יוֹדֵ הֵאֹ וֹאוֹ הֵאֹ

ליל א׳: יֵוֵדֵ הֵאֵ וֵאֵוֵ הֵאֵ

ליל ב׳: יוֹדֹ הֹאֹ וֹאוֹ הֹאֹ

ליל ג׳: יְוְדְ הְאְ וְאְוְ הְאְ

ליל ד׳: יְוְדְ הְאְ וְאְוְ הְאְ

ליל ה׳: יוֹדֹ הֹאֹ וֹאוֹ הֹאֹ

ליל ו׳: יֶוֶדֶ הֶאֶ וֶאֶוֶ הֶאֶ

ליל ש״ק: *)

יַהַוַהַ.

יַוַדַ הַיַ וַיַוַ הַיַ.

יַוַדַ וַיַוַ דַלַתַ, הַיַ יַוַדַ, וַיַוַ יַוַדַ וַיַוַ, הַיַ יַוַדַ.

בר״ח יכוין:

שין דלת יוד

ג׳ ר״ת.

---

*) בהשמטות הסידור הנדפס הביא נוסחא אחרינא לכון בליל שבת לשם מ״ב דע״ב כולו נקוד בקמץ כזה וכן הוא בפרע״ח:

יָהָוָהָ

יָוָדָ הָיָ וָיָוָ הָיָ

יָוָדָ וָיָוָ דָלָתָ, הָיָ יָוָדָ, וָיָוָ יָוָדָ וָיָוָ, הָיָ יָוָדָ.

אֱלֹהֵינוּ

יכוין להמשיך מ"ב דס"ג עם מילויו מפנים דט"ס עליונות דכח"ב דכג"ה דנה"י וחג"ת דחג"ת דאו"א ויששו"ת עם נח"י דנשמה דרוח

אהיה

יהוה

כתר

יהוה

חכמה

יוד הי ואו הי

בינה

יוד ויו דלת, הי יוד,

ואו אלף ואו, הי יוד

וד י או י

לפנים דט"ס דכח"ב דכג"ה דנה"י וחג"ת דחג"ת דמ"ה וב"ן דב"ן דזו"ן.

מֶלֶךְ הָעוֹלָם

יכוין למסור את עצמו על קידוש השם ויקבל עליו ד' מיתות בית דין

סקילה	י	א	א	יוד הי ויו הי
שריפה	ה	ד	ה	יוד הי ואו הי
הרג	ו	צ	י	יוד הא ואו הא
חנק	ה	י	ה	יוד הה וו הה

ויכוין לעלות למ"ן כל המוחין והנרנח"י הנז"ל שנמשכו בתיבת ברוך אתה ה' אלהינו לפרצופי כחב"ד דחג"ת, וחג"ת נה"י דחג"ת, הנז' דז"א.

אָהָיָהָ
יָהָוָהָ

אַהַיַהַ	אֵהֵיָהֵ	אֵהֵיָהֵ	אֵהֵיֵהֵ
יַהַוַהַ	יֵהֵוָהֵ	יֵהֵוָהֵ	יֵהֵוֵהֵ
אֶהֶיֶהֶ	אֹהֹיֹהֹ	אֹהֹיֹהֹ	אְהְיְהְ
יֶהֶוֶהֶ	יֹהֹוֹהֹ	יֹהֹוֹהֹ	יְהְוְהְ
אִהִיִהִ	אוהויוהו	אוהויוהו	אֻהֻיֻהֻ
יִהִוִהִ	יוהוווהו	יוהוווהו	יֻהֻוֻהֻ

יוד הי ויו הי — יוד הי ואו הי

אלף הי יוד הי יֶהֶוֶהֶ יְהְוְהְ יֹהֹוֹהֹ יֶהֶוֶהֶ יְהְוְהְ אלף הא יוד הא

יֹהֹוֹהֹ יֹהֹוֹהֹ

יִהִוִהִ יֻהֻוֻהֻ יִהִוִהִ יֻהֻוֻהֻ

יוד הא ואו הא — יוד הה וו הה

אלף הה יוד הה

אַהַיַהַ	אֵהֵיָהֵ אֵהֵיָהֵ	אֵהֵיֵהֵ
יַהַוַהַ	יֵהֵוָהֵ יֵהֵוָהֵ	יֵהֵוֵהֵ

יֹהֹוֹהֹ	יֹהֹוֹהֹ	יֹהֹוֹהֹ
יוד הי ויו הי	יוד הא ואו הא	יוד הי ואו הי
יוד ויו דלת, הי יוד, ויו יוד ויו, הי יוד וד י יו י	יוד ואו דלת, הא אלף, ואו אלף ואו, הא אלף וד א או א	יוד ויו דלת, הי יוד, ואו אלף ואו, הי יוד וד י או י

עם בירורי הכלים והאורות דרפ"ח דמלכים דאבי"ע דחב"ד הכוללים דפנימיות דפרצופים הנז' דאבי"ע דז"א דאצילות ודאבי"ע המתיחסים לברכה זו, עם שורשי נרנח"י שלו לזו"ן

מדרגה ז' מלכות דחסד	ע"ב דע"ב יוד הי ויו הי	בירורי ב"ן דעתיק ואבא ח"א
מדרגה ה' ח' מלכות דגבורה	ע"ב דס"ג יוד הי ואו הי יוד הי ואו הי	בירורי ב"ן דנוק' דעתיק, ואימא, ונוק'
מדרגה ג' ח' מלכות דתנה"י	ע"ב דמ"ה יהוה יוד הא ואו הא מ"ד לאבא	בירורי ב"ן דא"א ויש"ס ויעקב
מדרגה ב' שהיא ד' מל' דמלכות	ריבוע הוי"ה גי' ע"ב י יה יהו יהוה מ"ן לאימא	בירורי ב"ן דנוק' דא"א ותבונה ורחל

ואז ניתן כח בזו"ן ומבררים גם הם מבירורי כחב"ד דישסו"ת,

ואז ניתן כח בישסו"ת ומבררים מחלקי כחב"ד דאו"א ומעלים אותם עם הבירורים שלהם שנבררו ע"י זו"ן לאו"א,

ואז ניתן כח באו"א ומבררים גם הם כחב"ד דא"א ומעלים אותם עם הבירורים שלהם שנבררו ע"י ישסו"ת לא"א,

וכעד"ז מא"א לעתיק, עד רום המעלות.

ויכוין לזווג ע"ב וס"ג דא"ק

איההיוהה

ולהמשיך עשר ספירות דמ"ה ממלא דא"ק, ותשלום עשר ספירות דב"ן מעינים דא"ק דאותם הבירורים שעלו, ובתוכם עשרה הויות והיה בניקוד י"ס שהם הנרנח"י דנרנח"י דנה"י עם אור הטעמים ואור א"ס המלובש בכתר דעתיק דא"ק המתייחסים לברכה זו מלובשים בהם, ולהמשיכם בבחינת מוחין לפר' חב"ד דמ"ה וב"ן דעתיק ולהשאיר שם המובחר שבהם שהם טעמים דמ"ה ומקצת טעמים דב"ן

ולזווג המ"ה וב"ן דעתיק

איההיוהה

ושאר המוחין יכוין להמשיך למ"ה וב"ן דא"א, ולהשאיר שם המובחר שבהם שהם נקודות דמ"ה ושאר טעמים דב"ן

ולזווג המ"ה וב"ן דא"א

איההיוהה

ושאר המוחין למ"ה וב"ן דאו"א ולהשאיר שם המובחר שבהם שהם תגין דמ"ה ונקודות ותגין דב"ן

ולזווג המ"ה וב"ן שבהם

איההיוהה

ושאר המוחין יכוין להמשיך למ"ה וב"ן דישסו"ת ולהשאיר שם המובחר שבהם שהם תגין דמ"ה ונקודות ותגין דב"ן

ולזווג המ"ה וב"ן שבהם

איההיוהה

ולהמשיך שארית המוחין שהם אותיות דמ"ה וב"ן ליסוד ומלכות דישסו"ת מלובשים בצלמי המוחין שלהם שכבר עלו ונתקנו

ויכוין להחזיר למקומם המוחין שעלו למ"ן

אָהָיָה
יָהָוָה

אֲהֲיֲה	אֵהֵיָה	אֵהֵיָה	אֵהֵיֵה
יֲהֲוֲה	יֵהֵוָה	יֵהֵוָה	יֵהֵוֵה
אֶהֶיֶה	אהיה	אהיה	אְהְיְה
יֶהֶוֶה	יהוה	יהוה	יְהְוְה
אִהִיִה	אוּהוּיוּהוּ	אוּהוּיוּהוּ	אֲהֲיֲה
יִהִוִה	יוּהוּווּהוּ	יוּהוּווּהוּ	יֲהֲוֲה

יוד הי ויו הי — יוד הי ואו הי

אלף הי יוד הי יֶהֶוֶה יְהְוְה יֶהֶוֶה יְהְוְה אלף הא יוד הא

יהוה יהוה

יִהִוִה יֲהֲוֲה יִהִוִה יֲהֲוֲה

יוד הא ואו הא — יוד הה וו הה

אלף הה יוד הה

אֲהֲיֲה	אֵהֵיָה אֵהֵיָה	אֵהֵיֵה
יֲהֲוֲה	יֵהֵוָה יֵהֵוָה	יֵהֵוֵה
יהוה	יהוה	יהוה
יוד הי ויו הי	יוד הא ואו הא	יוד הי ואו הי
יוד ויו דלת, הי יוד,	יוד ואו דלת, הא אלף,	יוד ויו דלת, הי יוד,
ויו יוד ויו, הי יוד	ואו אלף ואו, הא אלף	ואו אלף ואו, הי יוד
וד י יו י	וד א או א	וד י או י

ויכוין להמשיך מיסוד ומלכות דאצילות מקיפי ל"ם וכן מוחין פנימים דצ' דצלמי המוחין דחב"ד דישסו"ת עם נרנח"י דנה"י שבהם

נרנח"י דם' דצלם

אָהָיָהָ אָהָיָהָ
יָהָוָהָ יָהָוָהָ

אַהַיַהַ	אַהַיַהַ	אֵהֵיָהֵ	אֵהֵיָהֵ	אֵהֵיֵהֵ	אֵהֵיֵהֵ
יַהַוַהַ	יַהַוַהַ	יֵהֵוָהֵ	יֵהֵוָהֵ	יֵהֵוֵהֵ	יֵהֵוֵהֵ
אֶהֶיֶהֶ	אֶהֶיֶהֶ	אֹהֹיֹהֹ	אֹהֹיֹהֹ	אְהְיְהְ	אְהְיְהְ
יֶהֶוֶהֶ	יֶהֶוֶהֶ	יֹהֹוֹהֹ	יֹהֹוֹהֹ	יְהְוְהְ	יְהְוְהְ
אִהִיִהִ	אִהִיִהִ	אוּהוּיוּהוּ	אוּהוּיוּהוּ	אֻהֻיֻהֻ	אֻהֻיֻהֻ
יִהִוִהִ	יִהִוִהִ	יוּהוּווּהוּ	יוּהוּווּהוּ	יֻהֻוֻהֻ	יֻהֻוֻהֻ

נרנח"י דל' דצל"ם

אָהָיָהָ אָהָיָהָ
יָהָוָהָ יָהָוָהָ

אַהַיַהַ	אַהַיַהַ	אֵהֵיָהֵ	אֵהֵיָהֵ	אֵהֵיֵהֵ	אֵהֵיֵהֵ
יַהַוַהַ	יַהַוַהַ	יֵהֵוָהֵ	יֵהֵוָהֵ	יֵהֵוֵהֵ	יֵהֵוֵהֵ
אֶהֶיֶהֶ	אֶהֶיֶהֶ	אֹהֹיֹהֹ	אֹהֹיֹהֹ	אְהְיְהְ	אְהְיְהְ
יֶהֶוֶהֶ	יֶהֶוֶהֶ	יֹהֹוֹהֹ	יֹהֹוֹהֹ	יְהְוְהְ	יְהְוְהְ
אִהִיִהִ	אִהִיִהִ	אוּהוּיוּהוּ	אוּהוּיוּהוּ	אֻהֻיֻהֻ	אֻהֻיֻהֻ
יִהִוִהִ	יִהִוִהִ	יוּהוּווּהוּ	יוּהוּווּהוּ	יֻהֻוֻהֻ	יֻהֻוֻהֻ

נרנח"י דצ' דצל"ם

אֶהְיֶה אֶהְיֶה
יְהֹוָה יְהֹוָה

אֲהֲיֲהֲ אֲהֲיֲהֲ	אֵהֵיֵהֵ אֵהֵיָהֵ	אֵהֵיָהֵ אֵהֵיָהֵ	אֱהֱיֱהֱ אֱהֱיֱהֱ
יֲהֲוֲהֲ יֲהֲוֲהֲ	יֵהֵוֵהֵ יֵהֵוָהֵ	יֵהֵוָהֵ יֵהֵוָהֵ	יֱהֱוֱהֱ יֱהֱוֱהֱ
אֶהֶיֶהֶ אֶהֶיֶהֶ	אֹהֹיֹהֹ אֹהֹיֹהֹ	אֹהֹיֹהֹ אֹהֹיֹהֹ	אְהְיְהְ אְהְיְהְ
יֶהֶוֶהֶ יֶהֶוֶהֶ	יֹהֹוֹהֹ יֹהֹוֹהֹ	יֹהֹוֹהֹ יֹהֹוֹהֹ	יְהְוְהְ יְהְוְהְ
אִהִיִהִ אִהִיִהִ	אוּהוּיוּהוּ אוּהוּיוּהוּ	אוּהוּיוּהוּ אוּהוּיוּהוּ	אֱהֱיֱהֱ אֱהֱיֱהֱ
יִהִוִהִ יִהִוִהִ	יוּהוּווּהוּ יוּהוּווּהוּ	יוּהוּווּהוּ יוּהוּווּהוּ	יֱהֱוֱהֱ יֱהֱוֱהֱ

לחב"ד חג"ת נה"י דמ"ה וב"ן דפרצופי כחב"ד דאבי"ע דז"א דאצילות, ודאבי"ע דאבי"ע דפנימיות דאצילות.

בר"ח אין לכוין השיך לעלית נר"ן של הניצוצות המפיל וכו' שהם ג' הויו"ת וגם כוונת ותנומה וכו'.

הַמַּפִּיל

ויכוין בשם ע"ב יוד הי ויו הי שהוא ח"א שהוא המפיל.

ויכוין כי ג' הויות משולבים אלו הם נר"ן של הנילונות, ייי ההה ווו ההה.

וג' יודין שבהם ייי גי' ל דהמפיל.

וג' ההין ההה יה דהמפיל.

וג' ווין ווו רמוזים למפ דהמפיל, באופן זה: מ' בא"ת ב"ש הוא י', פ' במ"ק ח' והרי ח"י.

וג' ההין אחרונות ההה גי' יה דהמפיל.

אח"כ יכוין להויו"ת הנ"ל במילוי ע"ב ס"ג מ"ה:

יוד יוד יוד, הי הי הא, ויו ואו ואו, הי הי הא.

חֶבְלֵי

יוד יוד יוד ג׳ יודין גי׳ ל׳ דחבלי, וג׳ ווין גי׳ ח״י דחבלי, וג׳ דלתין גי׳ י״ב דחבלי.

שֵׁינָה

הי הי הא ג׳ ההין פשוטים גי׳ י״ה דשינה, וג׳ אותיות י״א שהם המילוי דג׳ ההין גי׳ כ״א, כמס׳ ש״ן דשינה באתב״ש, שהם ב׳ אותיות ב״ט עם י׳ דשינה.

עַל

ויו ואו ואו יכוין כי ג׳ ווין מלאים גי׳ מ״ח כמספר יאההויהה כמספר ע׳ דע״ל באתב״ש שהוא ז׳, ול׳ דע״ל עם מ״ק דתיבת ע״ל (שהוא י׳) וע״ה גי׳ מ״ח.

עֵינָי

הי הי הא יכוין כי ג׳ ההין מלאים דג׳ הויות הנ״ל גי׳ ל״ו כמספר עיני, בהתחלף ב׳ אותיות ע״נ באתב״ש שהם ז״ט, ועם ב׳ יודין דעיני גי׳ ל״ו.

גם יכוין כי עיני גי׳ ק״ס כמספר מילוי דקס״א אלף הי יוד הי

גם יכוין להוי״ה בציור עיינין יהוה

גם יכוין כי ה״א סילק הארתו מס״ג יוד הי ואו הי שהם או״א וישסו״ת דיום שעבר

וּתְנוּבָה

גי׳ ג׳ שמות קס״א קמ״ג קנ״א

אלף הי יוד הי אלף הא יוד הא אלף הה יוד הה

והם גי׳ תות״ס ע״ה דיקוד דנוק׳.

ושם ב״ן יוד הה וו הה הוא המ״ן שביקוד דנוק׳ שבו יש ג׳ שמות

אֲדֹנָי אֲדֹנַי אַדֹנֵי (בניקוד לדק לדק תרדוף למען תחיה) גי׳ צדק.

ובצדק זה יכוין להסתתר מחרון אף ה׳.

ויכוין להוריד ג׳ הויות הנ״ל בהמפיל העולים לח״ם, לשערים שהם ג׳ שמות אדנ״י הנ״ל שביקוד דנוק׳, וכל אחד במילואו עולה תרע״א תרגום שער.

ויכוין לחבר ג׳ ההויו״ת הנ״ל עם ג׳ אדני שביקוד דנוק׳

יאהדונהי יאהדונהי יאהדונהי

עַל עַפְעַפָּי.

גי׳ ת״י ועם מס׳ חילופם שהוא זַךְ (ניקוד זַיִת) זָנְזָנִם (ניקוד עם זו יָגַרְתִּי) ומספר ותנומה וכללות ג׳ תיבות ותנומה על עפעפי גי׳ אל״ף וי״ג כמספר ב׳ שמות אבגית״ץ אבגית״ץ ע״ה שבנה״י דז״א, ויכוין להורידם ולחברם עם ב׳ שמות אבגית״ץ אבגית״ץ ע״ה שבנה״י דנוק׳, והיו לארבעה שמות דאבגית״ץ העולים במספר ב׳ אלפין וי״ג יאורין שהם ג׳ פעמים תרע״א שביקוד דנוק׳ דז״א.

אָלֶף דָלֶת נֻון יוד אָלֶף דָלֶת נָון יוד אַלֶף דְלֶת נוֹן יָוד

(גי׳ אָז יָרְדוּ לַשְּׁעָרִים עַם יְהוָֹה).

גם יכוין כי א"א ואו"א וישסו"ת סלקו הארתם משם מ"ה
יוד הא ואו הא
שהוא ז"א דיוס שעבר ומסתלקים המוחין ממנו, וגם ז"א שהוא מ"ה הנ"ל סילק השגחתו מנוק' ונתמעטה וחזרה לנקודה באחוריו, וחוזר ומסתלק הכלי דמ"ן דילה שהוא ההוא רוחא דשדי בגוה ז"א בביאה ראשונה ואז מחר א"א

וּמֵאִיר לְאִישׁוֹן בַּת עָיִן.

שהיא נקודת הנוק', ובונה ומגדיל פרצופה מאחוריו ונוסרה ומביאה לפניו, ומגדיל פרצופה לפני ז"א, ומחזיר שם ב"ן יוד הה וו הה שבה לע"ב
יוד הי ויו הי

וִיהִי רָצוֹן מִלְּפָנֶיךָ יְהֹוָה יאהדונהי אֱלֹהַי וֵאלֹהֵי אֲבוֹתַי. שֶׁתַּשְׁכִּיבֵנִי לְשָׁלוֹם וְתַעֲמִידֵנִי לְחַיִּים טוֹבִים וּלְשָׁלוֹם. וְתֵן חֶלְקִי בְּתוֹרָתֶךָ. וְתַרְגִּילֵנִי לִדְבַר מִצְוָה. וְאַל תַּרְגִּילֵנִי לִדְבַר עֲבֵרָה וְאַל תְּבִיאֵנִי לִידֵי חֵטְא וְלֹא לִידֵי נִסָּיוֹן וְלֹא לִידֵי בִזָּיוֹן, וְיִשְׁלוֹט בִּי יֵצֶר הַטּוֹב וְאַל יִשְׁלוֹט בִּי יֵצֶר הָרָע. וְתַצִּילֵנִי מִשָּׂטָן וּמִפֶּגַע רָע וּמֵחֳלָיִם רָעִים. וְאַל יְבַהֲלוּנִי רַעְיוֹנַי וַחֲלוֹמוֹת רָעִים וְהִרְהוּרִים רָעִים. וּתְהִי מִטָּתִי שְׁלֵמָה לְפָנֶיךָ. וְהָאֵר עֵינַי פֶּן אִישַׁן הַמָּוֶת: בָּרוּךְ אַתָּה יְהֹוָה יאהדונהי הַמֵּאִיר לָעוֹלָם כֻּלּוֹ בִּכְבוֹדוֹ:

ירמ"י או"א שבכח סגולת קריאת פסוק ראשון דשמע שאקרא לפניך, עם פרטי כוונות שאכוין, שירד שפע גדול עם ג' הויות דמילוי יודי"ן העולים רי"ו עם ה' גבורות מגבורה דדעת דעתיק הגנוז באוירא דא"א, לגבורה דעת"י המלובשת בחכמה דא"א, ומשם לב' מזלין, ומשם אל דעת דאבא, ומשם ליסודו, ומשם ליסוד דאימא לכונן ולתקן את הכלי דמ"ן.

ובסגולת פסוק בשכמל"ו שאקרא עם כל פרטי כוונותיו שאכוין, ינסרו זו"ן ויעלו לחיק או"א ושם יחזרו פב"פ ויזדווגו, וימשך מיסוד דז"א ליסוד דנוק' ריבוע הוי"ה פשוטה ורבוע ב"ן לכונן ולתקן את הכלי דמ"ן דילה.

וימשך שפע והארה גדולה מהרי"ו העליון שהוא השלש הויות דיודי"ן שהם בגי' וחר"ב שביסוד דאימא, אל תלת מוחין דנוקבא, ואל יסוד שבה לעקור ולשבר ולהשמיד את החרב העליון דקלי' החותך וקוצץ את הנשמות הקדושות, ולהוריד הארה מהרי"ו התחתון שהוא ריבוע הוי"ה פשוט וריבוע ב"ן להרוג את הכלב שגי' ב"ן שכנגד יסוד דנוק' קדישא דז"א, ולהוריד הארה גדולה מהרי"ו העליון והתחתון להשמיד להרוג ולאבד את כל הגופים הטמאים של הקליפות והמשחיתים ילדי פשע זרע שקר אשר בחטאתינו בנים גדלנו ורוממנו גבול הרשעה שנעשו גופים לניצוצות הק', הן בהשחית זרענו ארצה הן בשהיתינו אשר לא שהינו על הבטן, אנא ה' חגור חרבך וכאריה תשאג לעומתם ותוציא בלעם מפיהם והשג תשיג והצל תציל ואל ידח ממנו נדח והגופות ההם תזרם ורוח תשאם והיו כלא היו. יהיו כמוץ לפני רוח ומלאך ה' דוחה, וכל הטיפות והנשמות ונצוצי הקדושה שבהם יעלו עם נפשי רוחי ונשמתי בתוך יסוד דנוק' קדישא דז"א להעלות שם מ"ן ולהתעבר מהם ולהביאם אל העוה"ז.

ובסגולת רמ"ח תיבות שבק"ש שאקרא יתוקנו רמ"ח איברי זו"ן ויתוקנו ויעשו רמ"ח איברים לכל הנשמות דכל נשמה ונשמה מהנשמות הקרי והשז"ל שיצאו ממני ומכל עמך בית ישראל שיעלו לתוך אותם דלעולם שבתוך יסוד דנוק' קדישא דז"א ויהי נועם ה' אלהינו עלינו וכו'.

שְׁמַע

יחוד ה הו יה גי׳ א״ל ייאי דס״ג

זווג סילוקיות דאו״א

יאהדויהה

בכתר יאהדויהה

בחכ״ד יאהלוההים

בז״ת יאהדונהי

גי׳ נ״ר

מלכות דחסד	ע״ב דע״ב מדרגה ז׳ יוד הי ויו הי	בירורי ב״ן דעתיק ולאבא ח״א
מלכות דגבורה	ע״ב דס״ג מדרגה ה׳ ח׳ יוד הי ואו הי יוד הי ואו הי	בירורי ב״ן דנוק׳ דעתיק, ולאימא, ונוק׳
מלכות דתנה״י	ע״ב דמ״ה מדרגה ג׳ ח׳ יהוה יוד הא ואו הא מ״ד לאבא	בירורי ב״ן דא״א וש״ס ויעקב
מל׳ דמלכות	ע״ב דב״ן מדרגה ב׳ שהיא ד׳ י יה יהו יהוה מ״ן לאימא	בירורי ב״ן דנוק׳ דא״א ותבונה ורחל

ס״ה גי׳ רפ״ח לחבר אלו הרפ״ח עם פנים דמלכות שם ב״ן

מדריגה ז׳ פנים דמלכות

יוד הה וו הה

ועי״ז נק׳ ש״ס.

כלים דמ"ן עם מ"ן

נפש י ד מנצפך ד מנצפך י ד מנצפך י ד מנצפך י ד מנצפך י ג׳ ע׳ מיסוד דאימא.

כח המעלה מ"ן והוא רוחא דיסוד דאימא

רוח וו יוד הה וו הה ג׳ ע׳ מיסוד דאימא.

מבינה דאימא מז"ת דאימא

נשמה וד ה וו ה יוד הי ואו הי ג׳ ע׳

יכוין להמשיך חח"ן בג"ה דת"י דנה"י דחג"ת ונה"י דאימא עם מוחין פנימים דעיבור דל׳ דל׳ ול׳ דצלם, שהם ג׳ אלהים, עם חלקי הנרנח"י והמקיפין המלובשין בהם, שהם ד׳ אהי"ה וד׳ הויות ונקודותם כידוע, שהם חיות, ונשמות, וחיות ונשמות דרוחות, דנרנח"י דנפש דנ"ר דנשמה דב"ן דמ"ה ודב"ן.

לחח"ן בג"ה דת"י דנה"י דו"ק דבירורים הנז׳ הכלולים בתוך הנוק׳ העומדת בהיכל אהבה דבריאה.

חיה דנרנח"י דנפש דנ"ר דנשמה

נשמה דנרנח"י דנפש דנ"ר דנשמה

אהיה אהיה

יהוה יהוה

אלהים אלהים

חיה ונשמה דרוח דנרנח"י דנפש דנ"ר דנשמה

אוהויודו אוהויודו

יוהוודו יוהוודו

אלהים

לסלק הארת הלבוש הנמשך מהארת עטרת יסוד דתבונה לת"ת דתבונה ומלטנן הארת הלבוש הנז׳ לצורך ת"ת דז"א.

יִשְׂרָאֵל

יכוין להמשיך חח"ן בג"ה דת"י דכחכ"ד חג"ת דפרצוף ו"ק דתבונה עם מקיפי ל"ס דצלם המלובשים בהם, עם המוחין דיניקה המלובשים בהם שהם מילוי דריבוע דקס"א העולה בגי' ש"ר והם מקיפי החו"ב דל"ס, ומ"א אותיות דקס"א העולים בגי' אל"י שהם מקיפי החו"ג דל"מ הנז', עם חלקי הנרנח"י והמקיפים המלובשים בהם, שהם ט' אהי"ה וט' הוי"ת ונקודותיהם כידוע, שהם חיות, ונשמות, וחיות ונשמות דרוחות, דנרנח"י דנח"י ודנרנח"י דרוח דנשמה דנ"ן דמ"ה ודב"ן:

אָהָיָהָ
יָהָוָהָ

יחידה דנרנח"י דרוח דנשמה

אַהַיַהַ אֵהֵיֵהֵ אֵהֵיָהֵ אֵהֵיֵהֵ
יַהַוַהַ יֵהֵוָהֵ יֵהֵוֵהֵ יֵהֵוֵהֵ

חיה ונשמה דרוח דנרנח"י דנח"י דרוח דנשמה

אֶהֶיֶהֶ אֹהֹיֹהֹ אֹהֹיֹהֹ אְהְיְהְ
יֶהֶוֶהֶ יֹהֹוֹהֹ יֹהֹוֹהֹ יְהְוְהְ

חיה ונשמה דרוח דנרנח"י דרוח דנשמה

חו"ב

אלף, אלף הי, אלף הי יוד,
אלף הי יוד הי.
גי' ש"ר מקיפי חו"ב,
דל"ס דתבונה.

חו"ג

אהיה. אלף הי יוד הי.
אלף למד פא, הי יוד,
יוד ויו דלת, הי יוד.
גי' אל"י מקיפי חו"ג, דל"ם דתבונה.

לחח"ן בג"ה דת"י דכחכ"ד חג"ת דפרצוף ו"ק דנ"ן דמ"ה, ודב"ן דבינה דז"א.

יכוין לסלק האור המתפשט ביסוד דתבונה ולהעלותו לתפארת דתבונה ומלטננת היסוד הנז' לצורך הדעת דז"א:

ליל שבת קודש

יִשְׂרָאֵל

יכוין להמשיך כתרים וג' קוי חח"ן בג"ה דת"י דפר' נה"י וחג"ת דה' פר' נה"י דחג"ת דפנימיות דישסו"ת עם המוחין והנרנח"י המלובשים בהם שהם כ"ו הויו"ת וכ"ו אהי"ה ונקודותיהם כידוע, שהם יחידות, וחיות, ונשמות, וחיות ונשמות דרוחות, דנ"ר דנרנח"י דנפש דרוח דנשמה דמ"ה וב"ן דמ"ה וב"ן:

אָהָיָהָ אָהָיָהָ
יָהָוָהָ יָהָוָהָ

אֲהֲיֲהֲ אֲהֲיֲהֲ
יֲהֲוֲהֲ יֲהֲוֲהֲ
אֶהֶיֶהֶ אֶהֶיֶהֶ
יֶהֶוֶהֶ יֶהֶוֶהֶ
אִהִיִהִ אִהִיִהִ
יִהִוִהִ יִהִוִהִ

אֹהֵיָהֵ אֹהֵיָהֵ
יֹהֵוָהֵ יֹהֵוָהֵ
אֹהֹיֹהֹ אֹהֹיֹהֹ
יֹהֹוֹהֹ יֹהֹוֹהֹ
אוהויוהו אוהויוהו
יוהווהו יוהווהו

אֹהֵיָהֵ אֹהֵיָהֵ
יֹהֵוָהֵ יֹהֵוָהֵ
אֹהֹיֹהֹ אֹהֹיֹהֹ
יֹהֹוֹהֹ יֹהֹוֹהֹ
אוהויוהו אוהויוהו
יוהווהו יוהווהו

אֵהֵיֵהֵ אֵהֵיֵהֵ
יֵהֵוֵהֵ יֵהֵוֵהֵ
אְהְיְהְ אְהְיְהְ
יְהְוְהְ יְהְוְהְ
אֲהֲיֲהֲ אֲהֲיֲהֲ
יֲהֲוֲהֲ יֲהֲוֲהֲ

לכתרים וחח"ן בג"ה דת"י דכחב"ד חג"ת דפרצוף ו"ק דה' פרצופי נה"י וחג"ת דפנימיות דבינה דז"א.

יכוין להעלות האור המתפשט ביסוד דתבונה ולהעלותו לתפארת דתבונה ומצטנן היסוד הנז' לצורך הדעת דז"א:

ע"כ ליל שבת קודש

יכוין להכין ולהזמין את או"א ודעת לזווג, ע"י שימשיך להם מיה"ו דע"ב דמוחא סתימאה דא"א מוחין דיניקה לאו"א ודעת, דהיינו ע"ב לאבא מחס"ן דמוחא סתימאה דא"א מיו"ד דע"ב דא"א, וקס"א לאימא מה"י דע"ב דא"א מבג"ה דמוחא סתימאה דא"א, וע"ב וס"ג לדעת מוי"ו דע"ב דא"א מדת"י דחסדים דמוחא סתימאה,

גם יכוין להמשיך לאו"א ודעת דכללות כ"ד שעות ג' מיני שפע מג' ע"ב שהם בגי' רי"ו שבגבורות דדעת דעתיק דגניז במוחא דא"א.

יְהֹוָה אדני יאהדונהי

אבא

מ יו"ד דע"ב

דחח"ן

דמוחא סתימאה דא"א.

אהיה

יהוה

יוד הי ויו הי

לחח"ן דאו"א וישסו"ת

יכוין לסלק האור שבפרק תחתון דנגא דתבונה והעלותו לתפארת דידה ועי"כ ינטן הפרק הנז' לצורך חסד דז"א.

יוד הי ויו הי

שפע מעתיקא לאבא

יְהֹוָה אדני יאהדונהי

ישסו"ת

מ וי"ו דע"ב

דדת"י

דמוחא סתימאה דא"א

אהיה

יהוה

יוד הי ויו הי

יוד הי ואו הי

לדת"י דאו"א וישסו"ת

יכוין לסלק האור שבפ"ת דהוד דתבונה והעלותו לת"ת דידה ועי"כ ינטן הפרק הנז' לצורך גבורה דז"א.

יוד הי ויו הי

שפע מעתיקא לדעת דאו"א

אֱלֹהֵינוּ

אימא

מ ה"י ראשונה דע"ב

דבג"ה

דמוחא סתימאה דא"א

אהיה

יהוה

אלף הי יוד הי

לבג"ה דאו"א וישסו"ת

יכוין לסלק האור שבפרק אמצעי דנגא דתבונה והעלותו לת"ת דידה, ועי"כ ינטן הפרק הנז' לצורך חכמה דז"א.

יוד הי ויו הי

שפע מעתיקא לאימא

ועד"ז יכוין להמשיך מעתיק לא"א, ומאח"פ דא"ק לעתיק, מוחין דיניקה, וכן מזה לזה עד רוס המעלות, כדי שעי"ז יהיו מוכנים כל הפרצופים לעלות מ"ן כל פרצוף לפרצוף שלמעלה ממנו כדי שיזדווגו כל הפרצופים הנז' במלת אחד להמשיך מוחין דגדלות לפרצוף שלמטה מהם:

כמילת הוי"ה הב' אחר שהמשיך הג' מיני שפע מג' ע"ב, יכוין להמשיך הג' ע"ב עצמן עם ה"ג, מגבורה דדעת דעתיק, לגבורה דעתיק שבחכמה דא"א, ומשם למזל הח' נוצר חסד, ומשם לדעת העליון ונקה מזל י"ג, ויזדווגו הב' מזלות ע"ב וקס"א וימשיכו הג' ע"ב וה"ג הנז' לכחב"ד דאבא דכללות כ"ד שעות.

כי"ו

יוד הי ויו הי

יוד הי ויו הי

יוד הי ויו הי

ה"ג

יֶהֶוֶהֶ יְהְוְהְ

יֹהֹוֹהֹ

יִהִוִהִ יֲהֲוֲהֲ

ויזדווגו התרין מזלות ע"ב וקס"א

יוד אלף, הי הי, ויו יוד, הי הי

וימשיך הג' ע"ב וה"ג

ג' ע"ב	ה"ג
יוד הי ויו הי	יֶהֶוֶהֶ יְהְוְהְ
יוד הי ויו הי	יֹהֹוֹהֹ
יוד הי ויו הי	יִהִוִהִ יֲהֲוֲהֲ

לכחב"ד דאבא דכללות כ"ד שעות.

לקיים מ״ע אנכי ה׳, ומצות לא יהיה לך, וליחד ה׳ ב״ה.

אחד

דו

א״חד ט״ם דז״א שבו שם מ״ה **יוד הא ואו הא.**

ד׳ נוקביה לאה ורחל העומדת אחורי ד׳ ספירות תנה״י דז״א שבה שם **אדני.**

אחדות גמורה **יאהדונהי.**

גם יכוין להמשיך מה״י אחרונה דע״ב דא״א דדת״י דגבורות דמוחא סתימאה מוחין דהויה ואדני עם הנרנח״י דו״ק לזו״ן.

אהיה אהיה אהיה אהיה

יהוה יהוה יהוה יהוה

אהיה אוהויוהו אוהויוהו אהיה

יהוה יוהווהו יוהווהו יהוה

יאהדונהי

לחח״ן כג״ה דת״י דזו״ן

גם יכוין לסלק האור שבפרק אמצעי דהוד דתבונה ולהעלותו לת״ת דידה ומצטן הפרק הנז׳ לצורך בינה דז״א.

יכוין למסור נפשו על קידוש השם, ויכוין לקבל ד׳ מיתות בית דין מד׳ אותיות הוי״ה וד׳ אותיות אדני לייחדם ע״י ד׳ אותיות אהי״ה וע״י עסמ״ב.

סקילה	י	א	א	יוד הי ויו הי
שריפה	ה	ד	ה	יוד הי ואו הי
הרג	ו	נ	י	יוד הא ואו הא
חנק	ה	י	ה	יוד הה וו הה

ויכוין להעלות נרנח"י שלו למ"ן אל הנוק' דז"א דאצילות העומדת בבריאה, ולהמשיך לה יא"י דס"ג דאותיות מכתר וחכמה דאימא, והם עולים במספר א"ל בסוד חסד אל, ויכוין להמתיק בו את הב' פעמים שך שך דינים דזו"ן הנכללים את"כ בה שהם הז' מלכים דזו"ן, ועי"ז מתמלא שם אדני שבה אלף דלת נון יוד ג' תרע"א כמספר ב"פ ש"ך ש"ך וי"א"י דס"ג.

גם יכוין להעלות נרנח"י שלו עם הנוק' דז"א עם הרפ"ח אל הז"א.

מלכות דחסד	ע"ב דע"ב מדרגה ז' יוד הי ויו הי	בירורי ב"ן דעתיק ואבא ח"א
מלכות דגבורה	ע"ב דס"ג מדרגה ה' ו' יוד הי ואו הי יוד הי ואו הי	בירורי ב"ן דנוק' דעתיק, ואימא, ונוק'
מלכות דתנה"י	ע"ב דמ"ה מדרגה ג' ו' יהוה יוד הא ואו הא מ"ד לאבא	בירורי ב"ן דא"א וש"ס ויעקב
מל' דמלכות	ע"ב דב"ן מדרגה ב' שהיא ד' י יה יהו יהוה מ"ן לאימא ס"ה רפ"ח.	בירורי ב"ן דנוק' דא"א ותבונה ורחל

ויכוין לחבר זו"ן ומתחברת רחל עם לאה

יאהדונהי

גם יכוין להעלות נשמת זו"ן והם אותם המוחין אשר נכנסו בתיבת [שמע] ישראל שהם חח"ן בג"ה דת"י דכחב"ד חג"ת דפר' ו"ק דתבונה עם מקיפי הל"מ דצלם המלובשים בהם עם המוחין דיניקה שהם מילוי דריבוע קס"א העולה ש"ר והם מקיפי חו"ב, ומ"א אותיות דקס"א העולים אל"י והם מקיפי חו"ג עם חלקי הנרנח"י עם נשמתו עם נשמת היסוד דא"א שבבינה דז"א עם הבירורין הנז' למ"ן לאו"א.

אָהָיָהָ
יָהָוָהָ

אַהַיַהַ אֵהֵיֵהֵ אֵהֵיֵהֵ אֵהֵיֵהֵ
יַהַוַהַ יֵהֵוֵהֵ יֵהֵוֵהֵ יֵהֵוֵהֵ

אֶהֶיֶהֶ אֹהֹיֹהֹ אֹהֹיֹהֹ אְהְיְהְ
יֶהֶוֶהֶ יֹהֹוֹהֹ יֹהֹוֹהֹ יְהְוְהְ

חו"ב

אלף, אלף הי, אלף הי יוד,
אלף הי יוד הי.
ג' ש"ר מקיפי חו"ב,
דל"ם דתבונה.

חו"ג

אהיה. אלף הי יוד הי.
אלף למד פא, הי יוד,
יוד ויו דלת, הי יוד.
ג' אל"י מקיפי חו"ג, דל"ם דתבונה.

למ"ן לאו"א

ליל שבת קודש

גם יכוין להעלות נשמת זו"ן והם אותם המוחין אשר נכנסו בתיבת שמע ישראל שהם חס"ן בג"ה דת"י דנה"י וחג"ת דה"פ נה"י דחג"ת דפנימיות דישסו"ת עם נשמתו עם נשמת היסוד דא"א שבבינה דז"א עם הבירורין הנז' למ"ן לאו"א.

אָהָיָהָ אָהָיָהָ
יָהָוָהָ יָהָוָהָ

אֲהֲיֲהֲ אֲהֲיֲהֲ	אֵהֵיָהֵ אֵהָיֵהֵ	אֵהָיֵהֵ אֵהֵיָהֵ	אֵהֵיֵהֵ אֵהֵיֵהֵ	
יֲהֲוֲהֲ יֲהֲוֲהֲ	יֵהֵוָהֵ יֵהָוֵהֵ	יֵהָוֵהֵ יֵהֵוָהֵ	יֵהֵוֵהֵ יֵהֵוֵהֵ	
אֶהֶיֶהֶ אֶהֶיֶהֶ	אֹהֹיֹהֹ אֹהֹיֹהֹ	אֹהֹיֹהֹ אֹהֹיֹהֹ	אְהְיְהְ אְהְיְהְ	
יֶהֶוֶהֶ יֶהֶוֶהֶ	יֹהֹוֹהֹ יֹהֹוֹהֹ	יֹהֹוֹהֹ יֹהֹוֹהֹ	יְהְוְהְ יְהְוְהְ	
אִהִיִהִ אִהִיִהִ	אוהויוהו אוהויוהו	אוהויוהו אוהויוהו	אֻהֻיֻהֻ אֻהֻיֻהֻ	
יִהִוִהִ יִהִוִהִ	יוהוווהו יוהוווהו	יוהוווהו יוהוווהו	יֻהֻוֻהֻ יֻהֻוֻהֻ	

למ"ן לאו"א

ע"כ לליל שבת קודש

וזה ע"י שיכוין שגם זו"ן מבררים מבירורי או"א שנפלו במקום זו"ן.

ויכוין לעורר מ"ן ומ"ד דאו"א ע"י נשמה וחיה שלו וע"י ע"ב ס"ג.

גם יכוין להעלות או"א למ"ן לא"א, ע"י שגם הם יבררו מבירורי אחוריים דא"א שנפלו במקומם.

גם יכוין להעלות א"א ונוק' למ"ן לעי"ו ע"י שגם הם יבררו מבירורי עי"ו שנפלו במקומם.

וגם יכוין שמעלים מזה לזה עד רום המעלות.

גם יכוין להעלות כל הבירורים הנז' לע"ב ס"ג דא"ק.

ויכוין לזווג ע"ב ס"ג דא"ק שהם טעמי ע"ב עם טעמי ס"ג

יוד הי ויו הי　　　　יוד הי ואו הי

יאההויהה　　　　איההיוהה

ומוציאים הי"ם דמ"ה ממלא דא"ק עם תשלום הי"ם דב"ן היוצאים מעיני א"ק הנוגעים לבירורים הנו', ונמשכים המוחין הנ' עם הנרנח"י ואור הטעמים ואור הא"ם שבתוכם לעתיק ויורדים ומתלבשים בנה"י דעתיק.

ויכוין לזווג חב"ד דנה"י דע"י.

איההיוהה

ולהמשיך מהם הארת טיפות חו"ב דחכמה דז"א עם אור חיצוניות עתיק לחב"ד דחג"ת דא"א.

ויכוין לזווג החב"ד דחג"ת דא"א.

איההיוהה

ויכוין להמשיך טיפות המוחין דחו"ב דחכמה הנ' מעורבת עם אור פנימיות וחיצוניות דא"א למזל העליון.

גם יכוין לזווג חג"ת דנה"י דע"י

איההיוהה

להמשיך טיפות המוחין דחו"ב דבינה דז"א עם אור חיצוניות עתיק לחג"ת דחג"ת דא"א.

ויכוין לזווג חג"ת דחג"ת דא"א

איההיוהה

ולהמשיך המוחין דחו"ב דבינה הנ' מעורבת עם אור פנימיות וחיצוניות דא"א למזל העליון.

גם יכוין לזווג נה"י דנה"י דע"י

איההיוהה

ולהמשיך טיפות החו"ג דחו"כ דז"א מעורבת עם אור עצמות דעתיק.
לנה"י דחג"ת דא"א שהם התרין כתפין.

ולזווג הנה"י דחג"ת דא"א.

איההיוהה

ולהמשיך טיפות המוחין חו"ג דחו"כ דז"א מעורבת עם אור עצמות דא"א
ג"כ למזל העליון.

ויכוין לזווג הב' מזלות נוצר ונקה שהם ע"ב וקס"א.

יוד אלף, הי הי, ויו יוד, הי הי.

ויכוין להמשיך ד' מוחין דחכמה לחב"ד דאבא. וד' מוחין דבינה לחב"ד
דאימא.

גם יכוין שע"י ריבוי האורות נסדק היסוד דעתיק ומתגלים כל החו"ג וע"י
נעשים אבא ויש"ם פרצוף אחד, ואימא עם תבונה פרצוף אחד, ויורדים או"א
עילאין ומתלבשים ביסו"ת הראשונים.

ויכוין לזווג או"א דפנימיות דפנימיות זווג פנימי רוחא ברוחא דאו"א
אחר הזיווג החיצון דגופא בגופא דאו"א.

זיווג פנימי רוחא ברוחא	בכתרים	בחב"ד	ובז"ת
איההיוהה	יאההויהה	יאההלוההים	יאההדונהי

להמשיך ד' מוחין דחכמה שבחב"ד דאבא החו"ב ליסודו והחו"ג למלכותו,
וכן יכוין להמשיך הד' מוחין דבינה שבחב"ד דאימא החו"ב ליסודה והחו"ג
למלכותה.

ויכוין להמשיך הטיפות הנ"ל מעורבות עם חיצוניות אור דאו"א.

גם יכוין להמשיך ג' ע"ב מחב"ד דאבא ליסודו ומשם ליסוד דאימא שהם רי"ו העליון והם רי"ו אותיות דויסע ויבוא ויט וה"ג, ועי"כ יכוין לכונן ולתקן את הכלי דמ"ן דיסוד דאימא.

ה"ג	רי"ו
יְהֶוֶהֶ יְהְוְהְ	יוד הי ויו הי
יהוה	יוד הי ויו הי
יְהִוִהִ יַהַוַהַ	יוד הי ויו הי

ויכוין לזווג ישסו"ת הראשונים דהיינו שאימא מעלה מ"ן שהם חכמות וחסדים שהם מ"ה דב"ן והם חח"ן ודת"י דחסדים דצלם דאימא וניתנים לאבא.

ואבא משפיע מ"ד והם בינות וגבורות שהם ב"ן דמ"ה והם בג"ה ודת"י דגבורות דמוחין דצלם דאבא וניתנים לאימא.

ועי"ז נכלל הצלם דאבא ונעשה כולו מחכמות וחסדים שהם מ"ה דמ"ה ומ"ה דב"ן ומתלבשים ד' מוחין בנה"י חכמה בנצח, בינה בהוד, חו"ג ביסוד, והם צלם דאחור דבינה דנה"י דיש"ס.

ועד"ז נכללו המוחין דצלם דאימא ונעשה כולו מבינות וגבורות שהם ב"ן דמ"ה וב"ן דב"ן ומתלבשים ד' מוחין הנז' בנה"י דילה, חכמה בנצח, בינה בהוד, חו"ג ביסוד, והם צלם דאחור דבינה דנה"י דתבונה.

בליל ש"ק: דג"פ* כח"ב דנה"י דחג"ת דישסו"ת.

---

*) הגהת השד"ה דח"פ.

ואז יכוין להוציא ב' צלמי המוחין דאו"א שבנה"י דישסו"ת הראשונים וכל צלם כלול מי"ס שבו דכל פרצוף ופרצוף מהפרצופים הנ"ל, ויורדים ומתלבשים כל ב' צלמי המוחין דאו"א מהפרצופים הנ"ל באחוריים דכחב"ד דישסו"ת השניים דהפרצוף הנ"ל. ומוציאין הארת המוחין שלהם ומקיפים מחוץ לכחב"ד דישסו"ת השניים דפרצוף הנ"ל. והם מ' דצלם ויכוין להשאיר שם שורשי המוחין שהם הכחב"ד דב' הצלמים דאו"א דפרצופים הנ"ל.

ולהמשיך שארית המוחין שהם הו"ק דב' הצלמים דאו"א דפרצופים הנ"ל ומתלבשים באחוריים דחג"ת דישסו"ת הב' דפרצופים הנ"ל. ומוציאין הארת המוחין שלהם ומקיפים מחוץ לחג"ת דפרצופים הנ"ל והם ל' דצלם. ולהשאיר שם החג"ת דב' הצלמים הנ"ל,

ושארית המוחין שהם הנה"י דב' הצלמים להמשיכם ולהלבישם בט"ס חח"ן בג"ה דת"י דאחוריים דט' פרקין דנה"י דכל פרצוף ופרצוף דישסו"ת השניים דהפרצופים הנ"ל הנק' צ' דצלם והם ישסו"ת השלישיים:

ועתה יכוין להחזיר את המוחין דל"ס דתבונה שעלו למ"ן עם הנרנח"י

אָהָיָה

יָהָוָה

אַהַיַהַ

יַהַוַהַ

אֵהֵיָהֵ אֵהֵיָהֵ

יֵהֵוָהֵ יֵהֵוָהֵ

אֵהֵיֵהֵ

יֵהֵוֵהֵ

אֶהֶיֶהֶ

יֶהֶוֶהֶ

אֹהֹיֹהֹ אֹהֹיֹהֹ

יֹהֹוֹהֹ יֹהֹוֹהֹ

אְהְיְהְ

יְהְוְהְ

חו"ב

אלף, אלף הי, אלף הי יוד,

אלף הי יוד הי.

ג' ש"ר מקיפי חו"ב,

דל"ם דתבונה.

חו"ג

אהיה. אלף הי יוד הי.

אלף למד פא, הי יוד,

יוד ויו דלת, הי יוד.

ג' אל"י מקיפי חו"ג, דל"ם

דתבונה.

לחח"ן בג"ה דת"י דכחב"ד וחג"ת דפר' ו"ק דנ"ן דמ"ה ודנ"ן דנ"ן דבינה

דז"א.

עתה יכוין להמשיך חמ"ן בג"ה דת"י דו"ק דיש"ס עם מוחין פנימים דצ' דגלס ול"ם מקיפים דמוחין דיניקה דגלס דנרנח"י דרוח דנשמה דמ"ה דמ"ה ודמ"ה דב"ן המלובש בתוכו עם נרנח"י דרוח דנשמה שהם י"ג הויו"ת וי"ג אהי"ה מקיפים עליהם ונקודות כידוע.

אָהָיָהָ
יָהָוָהָ

אַהַיַהַ אֵהֵיֵהֵ
יַהַוַהַ יֵהֵוֵהֵ

אֵהֵיָהֵ אֵהֵיָהֵ
יֵהֵוָהֵ יֵהֵוָהֵ

אֶהֶיֶהֶ אְהְיְהְ
יֶהֶוֶהֶ יְהְוְהְ

אֹהֹיֹהֹ אֹהֹיֹהֹ
יֹהֹוֹהֹ יֹהֹוֹהֹ

אִהִיִהִ אֻהֻיֻהֻ
יִהִוִהִ יֻהֻוֻהֻ

אוהויוהו אוהויוהו
יוהוווהו יוהוווהו

לחמ"ן בג"ה דת"י דו"ק דמ"ה דמ"ה
ודמ"ה דב"ן דבינה דז"א.

לליל שבת קודש

יכוין להחזיר המוחין דצלם דיסו"ת שעלו למ"ן עם הנרנח"י והמקיפים

אָהָיָה אָהָיָה
יָהָוָה יָהָוָה

אַהַיַה אַהַיַה   אֵהֵיֵה אֵהֵיֵה
יַהַוַה יַהַוַה   יֵהֵוֵה יֵהֵוֵה

אֵהֵיָה אֵהֵיָה   אֵהֵיָה אֵהֵיָה
יֵהֵוָה יֵהֵוָה   יֵהֵוָה יֵהֵוָה

אֶהֶיֶה אֶהֶיֶה   אְהְיְה אְהְיְה
יֶהֶוֶה יֶהֶוֶה   יְהְוְה יְהְוְה

אֹהֹיֹה אֹהֹיֹה   אֹהֹיֹה אֹהֹיֹה
יֹהֹוֹה יֹהֹוֹה   יֹהֹוֹה יֹהֹוֹה

אִהִיִה אִהִיִה   אֻהֻיֻה אֻהֻיֻה
יִהִוִה יִהִוִה   יֻהֻוֻה יֻהֻוֻה

אוהויודהו אוהויודהו   אוהויודהו אוהויודהו
יוהוודהו יוהוודהו   יוהוודהו יוהוודהו

לכתרים וחח"ן בג"ה דת"י דפר' ו"ק דה"פ נה"י וחג"ת דמ"ה וכ"ן דמ"ה וכ"ן דפנימיות בינה דז"ל.

ועתה יכוין להמשיך הו"ק דמוחין דגדלות, שהם חח"ן כג"ה דת"י דנה"י וחג"ת, דחב"ד דנה"י דבינה, (ובליל ש"ק דכחב"ד דנה"י דחג"ת דתבונה) עם המוחין דאו"פ דצ' דנלס דנרנח"י דנשמה. (ובליל ש"ק דנח"י דנפש דרוח דנשמה) דב"ן דמ"ה ודב"ן דב"ן, עם המוחין דו"ק דגדלות שהם ד' שמות יה"ו, וד' שמות אה"י, וד' שמות אהו"ה, וד' שמות אה"ו, דחו"ב וחו"ג דחו"ב וחו"ג עם הנרנח"י שלהם.

ו"ק דגדלות דאימא

אֶהֶיֶה	אֹהֹיֹהֹ	אֹהֹיֹהֹ	אְהְיְהְ
יֶהֶוֶה	יֹהֹוֹהֹ	יֹהֹוֹהֹ	יְהְוְהְ
אֵהֵיֵה	אוּהוּיוּהוּ	אוּהוּיוּהוּ	אֲהֲיֲהֲ
יֵהֵוֵה	יוּהוּוּוּהוּ	יוּהוּוּוּהוּ	יֲהֲוֲהֲ
חו"ב חו"ג דחכמה דאימא	חו"ב חו"ג דחסדים דדעת דאימא	חו"ב חו"ג דגבורות דדעת דאימא	חו"ב חו"ג דבינה דאימא
יוד הי ויו	אלף הי וו הי	אלף הי וו	אלף הי יוד
יוד הי ואו	אלף הה וו הה	אלף הה וו	אלף הי יוד
יוד הא ואו	אלף הא וו הא	אלף הא וו	אלף הא יוד
יוד הה וו	אלף הה ואו הה	אלף הה ואו	אלף הה יוד

לחח"ן בג"ה דת"י דחב"ד דפר' חב"ד דפנימיות דב"ן דמ"ה ודב"ן דב"ן דבינה דז"א. (ובליל ש"ק דכח"ב דנה"י דחג"ת דבינה דז"א).

ג' כלי חכמה דז"א	ג' כלי דעת דז"א	ג' כלי בינה דז"א
יוד הי ואו הא	יוד הי ויו הי	אלף, אלף הא, אלף הא יוד, אלף הא יוד הא
י יה יהו יהוה	יוד הי ואו הי	אלף הא יוד הא
יוד הא ואו הא	יוד הה וו הה	אהיה

ולהעלות שם בחב"ד המוחין דחג"ת, ולהוריד המוחין דנה"י לחג"ת דז"א.

אהיה יהוה	אוהויוהו יוהווהו	אוהויוהו יוהווהו	אהיה יהוה
חו"ב חו"ג דחכמה דאימא	חו"ב חו"ג דחסדים דדעת דאימא	חו"ב חו"ג דגבורות דדעת דאימא	חו"ב חו"ג דבינה דאימא
יוד הי ויו	אלף הי וו הי	אלף הי וו	אלף הי יוד
יוד הי ואו	אלף הה וו הה	אלף הה וו	אלף הי יוד
יוד הא ואו	אלף הא וו הא	אלף הא וו	אלף הא יוד
יוד הה וו	אלף הה ואו הה	אלף הה ואו	אלף הה יוד

לתת"ן בג"ה דת"י דחג"ת דפר' חב"ד דפנימיות דב"ן דמ"ה ודב"ן דב"ן דבינה דז"א. (ובליל ש"ק דכח"ב דנה"י דחג"ת דבינה דז"א).

ג' כלי חסד דז"א	ג' כלי ת"ת דז"א	ג' כלי גבורה דז"א
א אל אלו אלוה	יוד הא ואו הא	יה אלף, אלף למד, אלף למד הי, אלף למד הי יוד, אלף למד הי יוד מם
אלוה	י יה יהו יהוה	
אלף למד	יהוה	יהוה

אח"כ יכוין למספר רומ"ח באופן זה:

יוד הי ויו הי
יוד הי ואו הי יוד הי ואו הי
יהוה יוד הא ואו הא
גי' רי"ו

ומס' ב"פ יהא דששה אלהים
דקטנות דאו"א
יהא יהא
ועם ו' אלהים עצמם דקטנות
דאו"א
אלהים אלהים אלהים
אלהים אלהים אלהים
גי' רומ"ח.

יכוין להמשיך לכתר דלאה ד' אלפין פשוטין דד' לבושין דד' מוחין דבינה דז"א כל א' כלול מד' לפי שדל"ת דאחד גדולה כד' דלתי"ן.

אאאא אאאא אאאא אאאא

יכוין להאיר מחב"ד דז"א לחב"ד דנוק'

בָּרוּךְ

מחכמה דז"א

אלף הי יוד הי

לחת"ן דפרצופי חב"ד דלאה.

יכוין להעלות פרק עליון דנלח דמ"ה וב"ן עם ג"פ חסד הרי ד' פרקין דחסד כנגד ד' אותיות ברוך

יכוין להמשיך מחח"ן של הרי"ו התחתון שבחח"ן דחב"ד דז"א לחח"ן שבחב"ד דנוק' דכ"ד שעות.

כְּבוֹד

מדעת דז"א

אלף הא יוד הא

אלף הה יוד הה

לחו"ג דדת"י דפרצופי חב"ד דלאה.

יכוין בר"ת ברוך שם כבוד ג"י שכ"ב כמס' ב' קס"א ונמשכים לחו"ב דלאה ושאר האותיות ג"י קמ"ג וקנ"א חסר י"ו שנתנו בכתר דלאה והם כנגד ב' מוחין דחו"ג ונמשכים בחו"ג דדת"י דלאה.

יכוין להעלות פ"ע דהוד דב"ן דז"א עם ג"פ גבורה הרי ד"פ בגבורה דז"א כנגד ד' אותיות כבוד.

שֵׁם

מבינה דז"א

אלף הי יוד הי

לבג"ה דפר' חב"ד דלאה.

יכוין להאיר ב' פרקים תחתונים דנלח דמ"ה וב"ן בנלח דז"א והם כנגד ב' אותיות שם.

יכוין להמשיך מבג"ה של הרי"ו התחתון שבבג"ה דחב"ד דז"א לבג"ה שבחב"ד דנוק' דכ"ד שעות.

יכוין להמשיך מדת"י של הרי"ו התחתון, שבדת"י דחב"ד דז"א, לדת"י דחב"ד דנוק' דכ"ד שעות.

גם יכוין לעורר את הרי"ו הזה התחתון:

י, יה, יהו, יהוה.

יוד, יוד הה, יוד הה וו, יוד הה וו הה.

ויכוין שיאירו ג' מוחין חב"ד בגולגלתא דילה.

מַלְכוּתוֹ

יכוין להמשיך לנוק' בפ"ת דהוד דב"ן דז"א לכן לא נרמז באותיות הפסוק.

ויכוין למלאת ד' אלפין שבכתר דלאה **אלף אלף אלף אלף**

ושארית העק"ב אורות שהם ד' הי"ה דד' אהיה ב' דיודין וא' דאלפין וא' דההין יכוין להמשיכם ללאה בפקדון לצורך רחל.

הי יוד הי, הי יוד הי, הא יוד הא, הה יוד הה.

ועתה ישפיל ראשו ויכוין להמשיך לרחל העומדת בבריאה עשרה אהיה שהם ג' ציק"י מעשרה לבושי החו"ג שבדעת דז"א דאצילות

לבושי ה"ג	לבושי ה"ח
אֶהֱיֶהֱ אֶהֱיֶהֱ	אֶהֱיֶהֱ אֶהֱיֶהֱ
אהיה	אהיה
אַהַיַהַ אֲהֲיֲהֲ	אֲהֲיֲהֲ אַהַיַהַ

לנקודת הכתר דרחל העומדת בבריאה הנק' קדירה שהוא כמספר אלהים דיודין וי"ג אותיותיו, וה' אותיות השורש, והכולל.

אלף למד הי יוד מם גי' ש. **אלף למד הי יוד מם** י"ג אותיות.

אלהים ה' אותיות והכולל.

יכוין להעלות פרק עליון דהוד דמ"ה דז"א עם ג"פ גבורה הרי ד' פרקים בגבורה דז"א. וכ' פרקים דהוד דמ"ה יכוין להשאירם בהוד דז"א וכנגדם ששה אותיות מלכותו.

יכוין להפקיד נפשו ורוחו בנוק' לעלות שם מ"ן לצורך זיווג זה דז"א עמה לתת בה הכלי בתיבות לעולם ועד.

לְעוֹלָם

יכוין לתקן ו"ק דלאה ולהמשיך בהם מילוי ד' אלפין שבכתרה.

לך לך לך לך

גם יכוין להמשיך להם מאחוריים דאימא ריבוע ס"ג ועשר אותיו'

יוד, יוד הי, יוד הי ואו, יוד הי ואו הי. גי' לעולם.

יכוין להעלות פ"ע דיסוד דכ"ן, עם ג"פ ת"ת דכ"ן הרי ד"פ דת"ת דכ"ן דז"א כנגד ד' אותיות דלעול.

וָעֶד:

יכוין להשאיר ב"פ תתאין דיסוד דכ"ן ליסוד דז"א כנגד ב' אותיות ע"ד דועד. ויכוין לחבר פ"ת דת"ת דמ"ה דז"א עם ג"פ דיסוד דמ"ה דז"א. וכנגדם ד' אותיות יהוה ולהמשיכם לנוק'.

וכ"פ עליונים דת"ת דמ"ה דז"א שכנגד ב' אותיות בו"ו דלעולם ועד שהם כמספר מילוי דע"ב וד' י' יו ל' יכוין לחלקם פרק א' בת"ת דמ"ה ופרק א' ביסוד דמ"ה דז"א.

גם יכוין לתקן מלכות דלאה וכתר דרחל ולהמשיך לה ד"פ הי"ה פשוטים מעק"ב אורות שנשארו בחב"ד דלאה שלקחה לכתרה.

היה היה היה היה

---

*גם יכוין להמשיך מזו"ן דאצילות מבחינת פנימיות דפנימיות מוחין פנימיים לאו"א דבריאה, ועי"ז יזדווגו וימשיכו מוחין פנימים ומקיפים לזו"ן דבריאה:

---

* כוונה זו שייכת לליל ש"ק, כן כתב בהשמטות לסידור הנדפס. ובהגהת כת"י הר"י לופס כתב דשייכת לק"ש דיוצר

בחול: לכוין ולתקן הכלי דנוק' דזו"ן הכוללים דכ"ד שעות דכל יום ויום דכללות השבוע.

בליל ש"ק: לכוין ולתקן הכלי דנוק' דזו"ן הכוללים דכ"ד שעות ודכללות השבוע ההוא.

ויכוין בכללות בב' תיבות לעולם ועד, לנסור את זו"ן העומדים במקומם אב"א ולהעלותם לאיק או"א ושם יחזרו פב"פ ומזדווגים בסוד נ"ר באופן זה:

והוא שעתה יכוין שמהארת המוחין שקיבלה הנוק' דז"א דכללות הכ"ד שעות דפר' חו"ב (וגם הכתר כר"ח) דה"פ נה"י דבינה דז"א לבנין פר' דבחי' הנז' בכ"ב אתוון. א' שבהם נעשה רמ"ח איבריה, והכ' שהוא כללות הכ"ב אתוון נעשה בהם כלי יסודה והם ע"י ז"א.

אב גד הו זח טי כל מנ סע פצ קר שת

כלי יסודה.

וג"כ קיבלה ה"ג **מנצפך** לבחי' המוחין דילה. וכללותם ביסוד והם המ"ן דילה, ואז נעשה חותם הא' שבה הנק' **ירושלם**, וכ"ז נעשה מתחילת הלילה עד חצות.

---

*) ועתה יכוין להמשיך חכ"ד דאימא בג' כלי חב"ד דז"א.

אָֹהָֹיָֹהָֹ

יָֹהָֹוָֹהָֹ

ג' כלי כתר דז"א

אלף הי יוד הי

יוד הי ויו הא

יוד, יוד הי, יוד הי ויו, יוד הי ויו הא

אַֹהַֹיַֹהַֹ

יַֹהַֹוַֹהַֹ

ג' כלי חכמה דז"א

יוד הי ואו הא

י יה יהו יהוה

יוד הא ואו הא

אֹהֵֹיָֹהֵֹ אֹהֵֹיָֹהֵֹ

יֹהֵֹוָֹהֵֹ יֹהֵֹוָֹהֵֹ

ג' כלי דעת דז"א

יוד הי ויו הי

יוד הי ואו הי

יוד הה וו הה

אֵֹהֵֹיֵֹהֵֹ

יֵֹהֵֹוֵֹהֵֹ

ג' כלי בינה דז"א

אלף, אלף הא, אלף הא יוד, אלף הא יוד הא

אלף הא יוד הא

אהיה

---

*) כוונה זו דהמשכת ג"ר דאימא וי"ס דאבא איתא בסי' הירי"א זצ"ל, ובסידור הנדפס כתב שכן היא במקצת סידורים, ואולם דעת רבינו השד"ה זצ"ל שאין לכוון בה כמבואר דעתו בס' פאת השד"ה ח"ב עמוד של"ז.

אח"כ יכוין להמשיך גם עם המוחין והנרנח"י בט' כלים דז"א והם מוחין דו"ק וג"ר דאבא פנים דאח'.

אהיה
יהוה
יוד הי ויו הי
ג' כלי חכמה דז"א
יוד הי ואו הא
י יה יהו יהוה
יוד הא ואו הא

אהיה אהיה
יהוה יהוה
יוד הי ויו הי
ג' כלי דעת דז"א
יוד הי ויו הי
יוד הי ואו הי
יוד הה וו הה

אהיה
יהוה
יוד הי ויו הי
ג' כלי בינה דז"א
אלף, אלף הא, אלף הא יוד,
אלף הא יוד הא
אלף הא יוד הא
אהיה

אהיה
יהוה
יהוה
ג' כלי חסד דז"א
א אל אלו אלוה
אלוה
אלף למד

אהיה אהיה
יהוה יהוה
יהוה
ג' כלי ת"ת דז"א
יוד הא ואו הא
י יה יהו יהוה
יהוה

אהיה
יהוה
יהוה
ג' כלי גבורה דז"א
יה
אלף, אלף למד, אלף למד הי,
אלף למד הי יוד,
אלף למד הי יוד מם
יהוה

אהיה
יהוה
וד י ין י
ג' כלי נצח דז"א
יהוה
צ צב צבא
צבא

אוהויודו אוהויודו
יוהווהו יוהווהו
וד י ין י
ג' כלי יסוד דז"א
יאהדונהי
שין, שין דלת, שין דלת יוד
שין דלת יוד

אהיה
יהוה
וד י ין י
ג' כלי הוד דז"א
אדני
א צבא צבאות
אות

יכוין למסור עצמו על קידוש השם, ויכוין לקבל ד' מיתות בית דין מד' אותיות הוי"ה וד' אותיות אדני לייחדם ע"י ד' אותיות אהי"ה וע"י עסמ"ב.

סקילה	י	א	א	יוד הי ויו הי
שריפה	ה	ד	ה	יוד הי ואו הי
הרג	ו	נ	י	יוד הא ואו הא
חנק	ה	י	ה	יוד הה וו הה

ויכוין לברר מלכים דז' מלכים עם הרפ"ח ניצוצין המלובשים בהם שהם ז' מלכים דאחור ופנים דפנים דכל הפרצוף מהיכל אהבה דהיכל ק"ק דזו"ן דבריאה.

ובליל שבת: לברר חב"ד דכח"ב דה"פ דכ"א מה"פ כללות חכמה, ודה"פ דנה"י וחג"ת דכתר דזו"ן, מהיכל אהבה דהק"ק דאו"א דבריאה, ומהיכל אהבה דהק"ק דא"א דבריאה דאצילות.

מלכות דחסד	ע"ב דע"ב מדרגה ז' יוד הי ויו הי	בירורי ב"ן דעתיק ולאה וח"א
מלכות דגבורה	ע"ב דס"ג מדרגה ה' ח' יוד הי ואו הי יוד הי ואו הי	בירורי ב"ן דנוק' דעתיק, ואימא, ונוק'
מלכות דתנה"י	ע"ב דמ"ה מדרגה ג' ח' יהוה יוד הא ואו הא מ"ד לאבא	בירורי ב"ן דא"א וש"ם ויעקב
מל' דמלכות	ע"ב דב"ן מדרגה ב' שהיא ד' י יה יהו יהוה מ"ן לאימא	בירורי ב"ן דנוק' דא"א ותבונה ורחל

ס"ה רפ"ח

ולהעלותם לז"א דאצילות דכל בחי' ובחי' מהבחי' הנז'.

אח"כ יכוין להעלות הבירורים הנז' עם נשמת הז"א עם נשמת היסוד דא"א שבבינה דז"א ע"ג רישא דז"א דכל הבחינות הנ"ל, ולהשאיר שם הצלם דיש"ם (ליל ש"ק או דאבא או דא"א) הם והמוחין והנרנח"י שבהם עם הבירורים לאו"מ ע"ג רישא דז"א דכל הבחי' הנ"ל.

ולהמשיך הצלם דאח' דאח' שהוא כל צלם התבונה דבחי' הנ"ל (ובליל שבת צלם דאימא עילאה ונוק' דא"א דבחי' הנז'), עם המוחין וההוי"ת ואהי"ה בניקוד י"ם כידוע המלובשים בהם, שהם י"ג אהי"ה וי"ג הוי"ת מלובשים במלכיות דאחוריים די"ם דכל בחי' ובחי' מהבחינות הנ"ל דז"א, שהם מס' דעשר ריבועי הוי"ת פשוטות תוך י"ם דכל בחינה ובחינה מהבחינות הנ"ל דנוק' שהם לאה ורחל.

צלם דאח' דאח' בי"ס דנוק'

אָהָיָהָ

יָהָוָהָ

י. יה. יהו. יהוה

ג' כלי כתר דנוק'

יוד הא ואו הה

יוד, יוד הא, יוד הא ואו, יוד הא ואו הה

י יה יהו יהוה

אַהַיַהַ	אֵהֵיָהֵ	אֵהֵיָהֵ	אֵהֵיֵהֵ
יַהַוַהַ	יֵהֵוָהֵ	יֵהֵוָהֵ	יֵהֵוֵהֵ
י. יה. יהו. יהוה	י. יה. יהו. יהוה		י. יה. יהו. יהוה
מוח חכמה	חסדים	גבורות	מוח בינה
יוד הי ויו	אלף הי וו הי	אלף הי וו	אלף הי יוד
יוד הי ואו	אלף הה וו הה	אלף הה וו	אלף הי יוד
יוד הא ואו	אלף הא וו הא	אלף הא וו	אלף הא יוד
יוד הה וו	אלף הה ואו הה	אלף הה ואו	אלף הה יוד
כלי חכמה דנוק'	ג' כלי דעת דנוק'		ג' כלי בינה דנוק'
יוד הא וו הה	יוד הה וו הה		אלף הה יוד הה
יוד, יוד הא, יוד הא וו, יוד הא וו הה	יוד, יוד הה, יוד הה וו, יוד הה וו הה		אהיה
י יה יהו יהוה	יוד, יוד הא, יוד הא ואו, יוד הא ואו הא		א אה אהי אהיה

אֶהֶיֶה	אֹהֹיֹהֹ אֹהֹיֹהֹ	אְהְיְהְ
יֶהֶוֶה	יֹהֹוֹהֹ יֹהֹוֹהֹ	יְהְוְהְ
י. יה. יהו. יהוה	י. יה. יהו. יהוה	י. יה. יהו. יהוה

מוח חכמה	חסדים	גבורות	מוח בינה
יוד הי ויו	אלף הי וו הי	אלף הי וו	אלף הי יוד
יוד הי ואו	אלף הה וו הה	אלף הה וו	אלף הי יוד
יוד הא ואו	אלף הא וו הא	אלף הא וו	אלף הא יוד
יוד הה וו	אלף הה ואו הה	אלף הה ואו	אלף הה יוד

ג' כלי חסד דנוק'	ג' כלי ת"ת דנוק'	ג' כלי גבורה דנוק'
אלף למד	אלף למד הי יוד מם	יֱהֱוִה
אלף אלף למד	צבאות	אלהים
אל	השתפא	אכדטם

אִהִיִהִ	אוהויוהו אוהויוהו	אֲהֲיֲהֲ
יִהִוִהִ	יוהוווהו יוהוווהו	יֲהֲוֲהֲ
י. יה. יהו. יהוה	י. יה. יהו. יהוה	י. יה. יהו. יהוה

מוח חכמה	חסדים	גבורות	מוח בינה
יוד הי ויו	אלף הי וו הי	אלף הי וו	אלף הי יוד
יוד הי ואו	אלף הה וו הה	אלף הה וו	אלף הי יוד
יוד הא ואו	אלף הא וו הא	אלף הא וו	אלף הא יוד
יוד הה וו	אלף הה ואו הה	אלף הה ואו	אלף הה יוד

ג' כלי נצח דנוק'	ג' כלי יסוד דנוק'	ג' כלי הוד דנוק'
אל	שין דלת יוד	אלהים
א אל	שדי	א, אל, אלה, אלהי, אלהים
בם	ש שד שדי	במוכן

אֶהְיֶה
יְהֹוָה

י. יה. יהו. יהוה

ג' כלי מלכות

אלף דלת נון יוד
אדני
א אד אדנ אדני

ועתה מקבלת הנוק' דכל בחי' ובחי' מהבחי' הנז' מאימא דבחי' הנז' שלא ע"י ז"א דבחי' הנז' הכ"ב אתוון, ומהכ"ב אתוון עצמם נעשו רמ"ח אבריה ומכללותם נעשה כלי יסודה, וג"כ קיבלה ה"ג מנצפ"ך לבחי' מוחין דילה וכללותם ביסודה והם המ"ן דילה ועתה נעשה בה החותם הב' הנקרא ציון.

ואלו הם הב' דלתות דכל א' מהכ"ב אתוון הוא ציור דל"ת שצורתה י'. ובב' ווין ומחיבור ב' נעשה ם סתומה שהוא גי' גוא"ל, שהוא כלי היסוד דנוק' ובתוכו ב' מ"ן:

א' מה"ג מנצפ"ך דב"ן שקיבלה ע"י הז"א שהם סוד ה"פ די"ן דאדני.

וא' מה"ג מנצפ"ך דב"ן דמ"ה שקיבלה ע"י אימא שהם ה' אלפין דה' אדני הממתקים לה"פ דין.

כ"ב אותיות ומנצפך א' שלוקחת מז"א ה"פ דין מאדני, וכ"ב ומנצפ"ך שני מאימא ה' אלפין דאדני

א ב ג ד ה ו ז ח ט י כ ל מ נ ס ע פ צ ק ר ש ת — מנצפך

א ב ג ד ה ו ז ח ט י כ ל מ נ ס ע פ צ ק ר ש ת — מנצפך

מ נ צ פ ך מאימא

אדני אדני אדני אדני אדני

מ נ צ פ ך מז"א

ועתה יכוין להעלות זו"ן הכוללים הנ"ל דכל בחי' ובחי' מהבחי' הנ"ל לחיק או"א דהבחי' הנ"ל ויקחו המ"ד ומ"ן דאו"א הנ"ל ועי"ז יחזרו פב"פ ולזווגם בסוד נ"ר.

יאההויהה בכתר
יאהלוההים בחכ"ד
יאהדונהי בז"ת
גי' נ"ר

ולהמשיך מיסוד דז"א ליסוד דנוק' את הרי"ו התחתון שהוא ריבוע הוי"ה פשוטה ורבוע הוי"ה דההין שהוא בגי' לעול ועד ועי"ז נעשה כלי דמ"ן ליסוד דנוק' שהוא בחי' ם סתומה דלעולם.

י, יה, יהו, יהוה. ע"ב
יוד, יוד הה, יוד הה וו, יוד הה וו הה.
קד"ס.

ולהמשיך הארה גדולה מן הרי"ו העליון שהוא ג' ע"ב שביסוד דאימא שהם בגי' חרב"ו לחב"ד וליסוד דנוק', ועי"ז יכוין לעקר ולשבר את החרב העליון דקלי' הקוצן והחותך את הנשמות הקדושות.

רי"ו העליון
יוד הי ויו הי
יוד הי ויו הי
יוד הי ויו הי

גם יכוין להוריד הארה מרי"ו התחתון שהוא ריבוע הוי"ה פשוטה וריבוע ב"ן שביסוד דנוק' להרוג את הכלב דקלי' שכנגד יסוד דנוק' דז"א.

רי"ו התחתון
י, יה, יהו, יהוה.
יוד, יוד הה, יוד הה וו, יוד הה וו הה.

גם יכוין להוריד הארה גדולה מן ב' הרבות עליון ותחתון שהם ב"פ רי"ו שביסוד דאימא וביסוד דנוק' להשמיד להרוג ולאבד את כל הגופים הטמאים של הקלי' שנעשו לבושין אל הנשמות הקדושות של השז"ל שלו ושל כל ישראל.

ולהעלות הטיפות הנו' עם נר"ן שלו אל תוך אות ם דלעולם שהוא הכלי שבתוך היסוד דנוק' דז"א דקדושה וכו יצטיירו בארבעים יום דיצירת הולד מנין ם דלעולם.

רי"ו העליון

יוד הי ויו הי

יוד הי ויו הי

יוד הי ויו הי

רי"ו התחתון

י, יה, יהו, יהוה

יוד, יוד הה, יוד הה וו, יוד הה וו הה

---

*) יכוין להמשיך לשלשה כלי היסוד דרחל ג' ע"ב דהרב העליון, ושם ב"ן שהוא הרוחא, והכלי של הרוחא שהוא ריבוע דפשוט ומלא דב"ן, וב' מנצפ"ך שהוא הכלי דמ"ן והכ"ב אתוון.

כי"ו העליון

יוד הי ויו הי

יוד הי ויו הי

יוד הי ויו הי

שם ב"ן שהוא הרוחא

יוד הה וו הה

כי"ו התחתון שהוא הכלי דרוחא

י, יה, יהו, יהוה

יוד, יוד הה, יוד הה וו, יוד הה וו הה

כלי דמ"ן

א ב ג ד ה ו ז ח ט י כ ל מ נ ס ע פ צ ק ר ש ת

מנצפך

מנצפך

א ב ג ד ה ו ז ח ט י כ ל מ נ ס ע פ צ ק ר ש ת

להמשיכם לג' כלי יסוד דרחל

שין דלת יוד

שדי

ש שד שדי

*) הקדמה זו עפ"י דב"ק של התו"ח דף קנ"ד סוע"א, ופתח עינים דף נ"ח ע"ד אות י"ב, שמן ששון על ע"ח שער כ"ה פ"ב כלל ד' אות ח' דף ה' ע"ג.

אח"כ יכוין להמשיכם למקומם כמו שהיו בתחילה אצ"א.

ויכוין להעלות כל מה שיש ע"ג רישא דז"א דכל הבחי' הנז' והוא כל הצלם דפנים דאחור, והוא כל הצלם דיש"ם (ליל ש"ק דאו"א עי' ודדיקנא דא"א) דכל הבחי' הנז' עם המוחין שבהם, עם הנרנח"י המלובשים עם הבירורים דפנים הנז' שעלו ונחו ע"ג רישא דז"א מהבחי' הנז' להעלותם כולם למ"ן דישסו"ת דכל בחי' ובחי' מהבחי' הנז'.

צלם דפנים דאח'

אֲהֲיֲהֲ אֱהֱיֱהֱ

יֲהֲוֲהֲ אֵהֵיֵהֵ אֵהֵיָהֵ יֱהֱוֱהֱ

יוד הי ויו הי יֵהֵוֵהֵ יֵהֵוָהֵ יוד הי ויו הי

יוד הי ויו הי

אֶהֶיֶהֶ אְהְיְהְ

יֶהֶוֶהֶ אהיה אהיה יְהְוְהְ

יהוה יהוה יהוה יהוה

יהוה

אִהִיִהִ אֳהֳיֳהֳ

יִהִוִהִ אוהויוהו אוהויוהו יֳהֳוֳהֳ

וד י ין י יוהווהו יוהווהו וד י ין י

וד י ין י

רפ"ח דאו"פ דפנים

מלכות דחסד	ע"ב דע"ב מדרגה ז' יוד הי ויו הי	בירורי ב"ן דעתיק ואבא וז"א
מלכות דגבורה	ע"ב דס"ג מדרגה ה' ח' יוד הי ואו הי יוד הי ואו הי	בירורי ב"ן דנוק' דעתיק, ואימא, ונוק'
מלכות דתנה"י	ע"ב דמ"ה מדרגה ג' ח' יהוה יוד הא ואו הא מ"ד לאבא	בירורי ב"ן דא"א וישס"ם ויעקב
מל' דמלכות	ע"ב דב"ן מדרגה ב' שהיא ד' י יה יהו יהוה מ"ן לאימא	בירורי ב"ן דנוק' דא"א ותבונה ורחל

ס"ה רפ"ח

וכעד"ז ממש עושים זו"ן דבחי' הנז' ומבררים מבירורי הפנים דבחי' הנז' דישסו"ת ומעלים אותם למ"ן לאו"א דבחי' הנז'.

וכעד"ז עושים ישסו"ת דבחי' הנז' ומבררים מבחי' הפנים דבחי' הנז' דאו"א ומעלים אותם למ"ן לא"א ונוק' דבחי' הנז'.

וכעד"ז עושים או"א דבחי' הנז' ומבררים מבחי' הפנים דבחי' הנז' דא"א ונוק' ומעלים אותם למ"ן לעתיק ונוק' דבחי' הנז'.

וכעד"ז עושים א"א ונוק' דבחי' הנז' ומבררים מבחי' הפנים דבחי' הנז' דעתיק ונוק' דבחי' הנז' ומעלים אותם למ"ן לפר' שלמעלה מהם.

וכעד"ז עושים כל הפרצופים מזה לזה עד רום המעלות.

גם יכוין להעלות כל הבירורים הנז' דכל בחי' ובחי' מהבחי' הנז' לע"ס דא"ק דכל בחי' ובחי' מהבחי' הנז'.

ויכוין לזווג ע"ב ס"ג דא"ק שהם טעמי ע"ב עם טעמי ס"ג דכל הבחי' הנ"ל דפני' וחיצוניות

יוד הי ויו הי	יוד הי ואו הי
יאההויהה	איההיוהה

ומוציאים הי"ם דמ"ה ממצח דא"ק עם תשלום הי"ם דב"ן היוצאים מעיני א"ק הנוגעים לבירורים הנז', וממשכים המוחין הנז' עם הנרנח"י ואור הטעמים ואור הא"ם שבתוכם לעתיק וורדים ומתלבשים בנה"י דעתיק.

ויכוין לזווג חכ"ד דנה"י דע"י.

איההיוהה

ולהמשיך מהם הארת טיפות חו"ב דחכמה דז"א עם אור חיצוניות עתיק לחב"ד דחג"ת דא"א.

ויכוין לזווג החב"ד דחג"ת דא"א.

איההיוהה

ויכוין להמשיך טיפות המוחין דחו"ב דחכמה הנז' מעורבת עם אור פנימיות וחיצוניות דא"א למזל העליון.

גם יכוין לזווג חג"ת דנה"י דע"י

איההיוהה

להמשיך טיפות המוחין דחו"ב דבינה דז"א עם אור חיצוניות עתיק לחג"ת דחג"ת דא"א.

ויכוין לזווג חג"ת דחג"ת דא"א

איההיוהה

ולהמשיך המוחין דחו"ב דבינה הנז' מעורבת עם אור פנימיות וחיצוניות דא"א למזל העליון.

גם יכוין לזווג נה"י דנה"י דע"י

איההיוהה

ולהמשיך טיפות החו"ג דחו"כ דז"א מעורבת עם אור עצמות דעתיק.
לנה"י דחג"ת דא"א שהם התרין כתפין.

ולזווג הנה"י דחג"ת דא"א.

איההיוהה

ולהמשיך טיפות המוחין חו"ג דחו"כ דז"א מעורבת עם אור עצמות דא"א ג"כ למזל העליון.

ויכוין לזווג הב' מזלות נוצר ונקה שהם ע"ב וקס"א.

יוד אלף, הי הי, ויו יוד, הי הי.

ויכוין להמשיך ד' מוחין דחכמה לחב"ד דאבא. וד' מוחין דבינה לחב"ד דאימא.

גם יכוין שע"י ריבוי האורות נסדק היסוד דעתיק ומתגלים כל החו"ג ועי"ז נעשים אבא ויש"ם פרצוף אחד, ואימא עם תבונה פרצוף אחד.

ויכוין *שיעלו ישסו"ת הראשונים וילבישו לאו"א עילאין, ויזדווגו בכלים הפנימיים שלהם.

וכז"ת	בחב"ד	בכתרים	זיווג פנימי רוחא ברוחא
יאהדונהי	יאהלוהים	יאההויהה	איההיוהה

יכוין לעורר מ"ן ומ"ד שהם הוי"ה ואהי"ה בניקוד ע"י נשמה וחיה שלו ומזדווגים והיא מעלה מ"ן ע"י נשמתו וע"י ס"ג, ואבא משפיע מ"ד ע"י חייתו וע"י שם ע"ב.

אֶהֱיֶהֶ	יַאֲהֱוַיֱהֶהֱ	יַהֲוַהַ
יוד הי ואו הי		יוד הי ויו הי

---

* גי' רבינו השד"ה, ויכוין שירדו או"א עי' ויתלבשו בישסו"ת הראשונים.

וּיורדים המוחין הנז' דחו"ב מחו"ב שלהם ליסודותיהם, וטיפת החו"ב מדעותיהם לעטרת יסודותיהם,

ואז אימא מעלה מ"ן והם חכמות וחסדים דמוחין שלה שהם חת"ן ודת"י דחסדים דצלם דאימא והם מ"ה דב"ן ומתלבשים בהוד וחצי השמאלי דיסוד דאבא ומשמשים לבינות וגבורות דיליה,

וגם אבא משפיע מ"ד והם הבינות וגבורות שהם בג"ה ודת"י דגבורות דצלם דאבא והם ב"ן דמ"ה, ומתלבשים בנצח וחצי הימני דיסוד דאימא ומשמשים לחכמות וחסדים דילה.

ואז נעשה אבא כולו ממ"ה שהם מ"ה דמ"ה ומ"ה דב"ן, ואימא כולה מב"ן שהם ב"ן דמ"ה וב"ן דב"ן,

ויוצאים ב' צלמים הנז' דאו"פ דפנים דז"א מיסודות דישסו"ת הראשונים ומתלבשים בפנים דפנימיות דכחב"ד דחו"ב וכתר דנה"י דישסו"ת, (ליל ש"ק דכחב"ד דכל א' מפר' או"א, ודכחב"ד דה"פ נה"י וחג"ת דדיקנא דא"א) ומוציאין הארת המקיפים שלהם מחוץ לכחב"ד הנז' והם מ' דצלם ומניחים שורשיהם שם שהם כחב"ד דב' הצלמים הנז'.

ואחריהם שהם חג"ת ונה"י דב' הצלמים יורדים ומתלבשים בפנים דפני' דחג"ת דפר' הנז' דישסו"ת (ליל ש"ק דאו"א עי' ודדיקנא דא"א) וגם שם מוציאין הארת המקיפים שלהם מחוץ לחג"ת והם ל' דצלם. ומניחים שורשם שם שהם החג"ת דב' הצלמים,

ואחריהם שהם הנה"י דב' הצלמים יורדים ומתלבשים בט' פרקין דנה"י דפנים דפני' דישסו"ת (ליל ש"ק דאו"א עי' ודדיקנא דא"א) והם צ' דצלם.

ויורדים עמהם גם המוחין דפנים דאח' שהוא הצלם דגדלות דפר' הנז' דיש"ם (ליל ש"ק דאו"א עי' ודדיקנא דא"א) ועומדים כל הג' צלמים הנז' דפר' הנז' לאו"מ ע"ג רישא דנוק',

עתה יכוין להמשיך כל הצלם דפנים דאח' מלובש בט' מלכיות דע"ם דפנים דאח' דז"א דבחי' הנ"ל,

וגם להמשיך הב' צלמים הנז' דאו"פ דפנים דפר' הנז' בי"ם דנקודת פנים ואח', ובי"ם דנקודת פנים ואח' דפנים דנוק' דכל בחי' ובחי' מהבחי' הנ"ל.

ג' צלמים דמוחין דחס"ן בג"ה דת"י דפני' דאח' דיש"ס (או דאבא או דא"א,) ודאו"פ דפנים דישסו"ת, (ליל ש"ק דאו"א עי' ודא"א ונוק')

צלם דפנים דאח' דיש"ס

אָהָיָהָ

יָהָוָהָ

יהוה

ג' כלי כתר דנוק'

יוד הא ואו הה

יוד, יוד הא, יוד הא ואו, יוד הא ואו הה

י יה יהו יהוה

אַהַיַהַ

יַהַוַהַ

יהוה

כלי חכמה דנוק'

יוד הא וו הה

יוד, יוד הא, יוד הא וו, יוד הא וו הה

י יה יהו יהוה

אֹהֵיֹהֵ אֹהֵיָהֵ

יֹהֵוֹהֵ יֹהֵוָהֵ

יהוה

ג' כלי דעת דנוק'

יוד הה וו הה

יוד, יוד הה, יוד הה וו, יוד הה וו הה

יוד, יוד הא, יוד הא ואו, יוד הא ואו הא

אֵהֵיֵהֵ

יֵהֵוֵהֵ

יהוה

ג' כלי בינה דנוק'

אלף הה יוד הה

אהיה

א אה אהי אהיה

אֶהֶיֶהֶ

יֶהֶוֶהֶ

יהוה

ג' כלי חסד דנוק'

אלף למד

אלף אלף למד

אל

אֹהֹיֹהֹ אֹהֹיֹהֹ

יֹהֹוֹהֹ יֹהֹוֹהֹ

יהוה

ג' כלי ת"ת דנוק'

אלף למד הי יוד מם

צבאות

השתפא

אְהְיְהְ

יְהְוְהְ

יהוה

ג' כלי גבורה דנוק'

יֱהֹוִה

אלהים

אכדטם

אִהִיִהִ

יִהִוִהִ

יהוה

ג' כלי נצח דנוק'

אל

א אל

בם

אוּהוּיוּהוּ אוּהוּיוּהוּ

יוּהוּווּהוּ יוּהוּווּהוּ

יהוה

ג' כלי יסוד דנוק'

שין דלת יוד

שדי

ש שד שדי

אֲהֲיֲהֲ

יֲהֲוֲהֲ

יהוה

ג' כלי הוד דנוק'

אלהים

א, אל, אלה, אלהי, אלהים

במוכן

אֶהָיְהֹ

יְהָוֹהֹ

יהוה

ג' כלי מלכות

אלף דלת נון יוד

אדני

א אד אדנ אדני

ב׳ צלמים דאחור ופנים דפנים דישסו״ת

אָֹהָֹיָֹהָֹ אָֹהָֹיָֹהָֹ
יָֹהָֹוָֹהָֹ יָֹהָֹוָֹהָֹ

יהוה

ג׳ כלי כתר דנוק׳

יוד הא ואו הה

יוד, יוד הא, יוד הא ואו, יוד הא ואו הה

י יה יהו יהוה

אַֹהַֹיַֹהַֹ אַֹהַֹיַֹהַֹ
יַֹהַֹוַֹהַֹ יַֹהַֹוַֹהַֹ

יהוה

כלי חכמה דנוק׳

יוד הא וו הה

יוד, יוד הא, יוד הא וו, יוד הא וו הה

י יה יהו יהוה

אֹהֵֹיָֹהֵֹ אֹהֵֹיָֹהֵֹ
יֹהֵֹוָֹהֵֹ יֹהֵֹוָֹהֵֹ

יהוה

ג׳ כלי דעת דנוק׳

יוד הה וו הה

יוד, יוד הה, יוד הה וו, יוד הה וו הה
יוד, יוד הא, יוד הא ואו, יוד הא ואו הא

אֵֹהֵֹיֵֹהֵֹ אֵֹהֵֹיֵֹהֵֹ
יֵֹהֵֹוֵֹהֵֹ יֵֹהֵֹוֵֹהֵֹ

יהוה

ג׳ כלי בינה דנוק׳

אלף הה יוד הה

אהיה

א אה אהי אהיה

אֶֹהֶֹיֶֹהֶֹ אֶֹהֶֹיֶֹהֶֹ
יֶֹהֶֹוֶֹהֶֹ יֶֹהֶֹוֶֹהֶֹ

יהוה

ג׳ כלי חסד דנוק׳

אלף למד

אלף אלף למד

אל

אֹהֹיֹהֹ אֹהֹיֹהֹ
יֹהֹוֹהֹ יֹהֹוֹהֹ

יהוה

ג׳ כלי ת״ת דנוק׳

אלף למד הי יוד מם

צבאות

השתפא

אְֹהְֹיְֹהְֹ אְֹהְֹיְֹהְֹ
יְֹהְֹוְֹהְֹ יְֹהְֹוְֹהְֹ

יהוה

ג׳ כלי גבורה דנוק׳

יֱהֹוִה

אלהים

אבגיתץ

אֵהֵיֵהֵ אֵהֵיֵהֵ	אוהויוהו אוהויוהו	אוהויוהו אוהויוהו	אֲהֲיֲהֲ אֲהֲיֲהֲ
יֵהֵוֵהֵ יֵהֵוֵהֵ	יודהוודהו יודהוודהו	יודהוודהו יודהוודהו	יֲהֲוֲהֲ יֲהֲוֲהֲ

יהוה	יהוה	יהוה
ג' כלי נצח דנוק'	ג' כלי יסוד דנוק'	ג' כלי הוד דנוק'
אל	שין דלת יוד	אלהים
א אל	שדי	א, אל, אלה, אלהי, אלהים
בם	ש שד שדי	במוכן

אְהָיֹה אְהָיֹה
יְהָוֹה יְהָוֹה

יהוה

ג' כלי מלכות

אלף דלת נון יוד

אדני

א אד אדנ אדני

לחח"ן בג"ה דת"י דכחב"ד חג"ת נה"י דפנים דאח', ואו"פ דפנים דבינה (ליל ש"ק דחכמה ודכתר) דיעקב ורחל דפר' הנז',

ואז תיכף ומיד ממילא חוזרים ומסתלקים כל הד' צלמים מהנוק' הנ"ל ועולים ונחים ע"ג רישא דז"א.

ויכוין להמשיכם בז"א מח"ן בג"ה דת"י דכח"ב וחג"ת ונה"י דאו"פ דאח' ולאו"פ דפנים דבינה דז"א (ליל ש"ק דחכמה ודכתר) ולהמשיך הארתם לנוק' דפר' הנז'.

אָהָיָהָ אָהָיָהָ

יָהָוָהָ יָהָוָהָ

ג' כלי כתר דז"א

אלף הי יוד הי

יוד הי ויו הא

יוד, יוד הי, יוד הי ויו, יוד הי ויו הא

אַהַיַהַ אַהַיַהַ　　אֹהֵיָהֵ אֹהֵיָהֵ　　אֹהֵיָהֵ אֹהֵיָהֵ　　אֵהֵיֵהֵ אֵהֵיֵהֵ

יַהַוַהַ יַהַוַהַ　　יֹהֵוָהֵ יֹהֵוָהֵ　　יֹהֵוָהֵ יֹהֵוָהֵ　　יֵהֵוֵהֵ יֵהֵוֵהֵ

ג' כלי חכמה דז"א

יוד הי ואו הא

י יה יהו יהוה

יוד הא ואו הא

ג' כלי דעת דז"א

יוד הי ויו הי

יוד הי ואו הי

יוד הה וו הה

ג' כלי בינה דז"א

אלף, אלף הא, אלף הא יוד, אלף הא יוד הא

אלף הא יוד הא

אהיה

אֶהֶיֶהֶ אֶהֶיֶהֶ　　אֹהֹיֹהֹ אֹהֹיֹהֹ　　אֹהֹיֹהֹ אֹהֹיֹהֹ　　אְהְיְהְ אְהְיְהְ

יֶהֶוֶהֶ יֶהֶוֶהֶ　　יֹהֹוֹהֹ יֹהֹוֹהֹ　　יֹהֹוֹהֹ יֹהֹוֹהֹ　　יְהְוְהְ יְהְוְהְ

ג' כלי חסד דז"א

א אל אלו אלוה

אלוה

אלף למד

ג' כלי ת"ת דז"א

יוד הא ואו הא

י יה יהו יהוה

יהוה

ג' כלי גבורה דז"א

יה

אלף, אלף למד, אלף למד הי, אלף למד הי יוד מם

יֱהֹוִה

אִהִיִהִ אִהִיִהִ　　אוהויודו אוהויודו　　אוהויודו אוהויודו　　אֻהֻיֻהֻ אֻהֻיֻהֻ

יִהִוִהִ יִהִוִהִ　　יודוודו יודוודו　　יודוודו יודוודו　　יֻהֻוֻהֻ יֻהֻוֻהֻ

ג' כלי נצח דז"א

יהוה

צ צב צבא

צבא

ג' כלי יסוד דז"א

יאהדונהי

שין שין דלת שין דלת יוד

שין דלת יוד

ג' כלי הוד דז"א

אדני

א צבאו צבאות

אות

להמשיך הארה למח"ן בג"ה דת"י דכח"ב וחג"ת ונה"י דאו"פ דאח' ולאו"פ דפנים לנוק' דכל הפרצופים הנז'.

אח"כ יאמר הרמ"ח תיבות דק"ש לתקן רמ"ח איברי הז"א ועמהם יתקן פר' הנוק'.

ויכוין בכללות פרשה ראשונה לתקן כחב"ד דזו"ן.

ויכוין כי בפרשה ראשונה יש חמשה פסוקים נגד ה"ח המאירים מחכמה שבו לחסדים דדעת דז"א ומאירים ומתקנים כתר וחו"ב ודעת ק"ל דרחל וה"ח אלו הרמוזים בר"ת וס"ת חמשה פסוקים אלו שהם ה' פעמים כ"ו שהם ה' הויות, אלא שיכוין אותם דב"ן.

וגם הם ה"פ כ"ן הנמלאים במקלת ר"ת פרשה זו שהם סוד המ"ן דנוק' שצריך לכוין בק"ש שעל המטה.

גם יכוין לתקן ג"כ רמ"ח איברים לכל נשמה מהנשמות הקרי והשז"ל.

ויכוין ג"כ לעשות נשמתו מרכבה לאלו הרמ"ח תיבות ובהם תתלבש בעלותה אל אדוניה בלילה.

ויכוין בקריאתו להפריד בין הדבקים שהם ששים אותיות שוות הסמוכות זו לזו שהם כנגד הו"ק דמ"ה וב"ן דזו"ן הדבוקים יחד אב"א כל אחת כלולה מעשר שהם ששים.

ויכוין כי מעתה מתחיל לנסור אותם ע"י החסדים המתפשטים בהם עתה בקריאת פרשיות אלו ונרמזו עליהם באותיות גדולות.

גם יכוין במ"ב דאבגית"ץ.

ויכוין לעשות ראשו מרכבה אליו.

ויכוין לעשות עצמו עבד לה' ולקיים מ"ע לאהוב את ה', ולקיים מצות לא תעשה.

א

וְאָהַבְתָּ גי' ב"פ אור שבשני שלישי ת"ת דז"א להמשיכם לכתר דנוק'.

ב ג י

הנק' **אֵת יְהֹוָה** יאהדונהי **אֱלֹהֶיךָ**

ת ע

בְּכָל גי' ב"ן יוד הה וו הה **לְבָבְךָ**

יכוין לכלול החסד בגבורה וגבורה בחסד

כתר דחסד דמ"ה דמ"ה וב"ן דזו"ן
חכמה דחסד דמ"ה דמ"ה וב"ן דזו"ן
בינה דחסד דמ"ה דמ"ה וב"ן דזו"ן
חסד דחסד דמ"ה דמ"ה וב"ן דזו"ן

ק ר ע

וּבְכָל־נַפְשְׁךָ יכלול גם הנוק' עם החו"ג וּבְכָל־

ש

בְּמְאֹדֶךָ: יכלול בחב"ד. מא"ד גי' מ"ה חסדי הדעת יוד הא ואו הא.

ר"ת וס"ת הפסוק גי' כ"ו יְהֶוֶה, אלא שיכוין אותו במילוי ב"ן יוד הה וו הה ויכוין להמשיך הארת חסד ראשון דדעת מחכמה, לחסד דחסדים דדעת דז"א, והארתו לתקן רישא דנוק'.

ט ן נ ג

וְהָיוּ ר"ת גי' ב"ן יוד הה וו הה הַדְּבָרִים הָאֵלֶּה אֲשֶׁר

ר"ת אהו"ה שם זה הוא שם החסדים והוא רמז להתפשטות החסדים מחכמה לדעת דז"א בפרשה זו.

יְהֶוֶה יְהְוְה
יהוה
יְהוִה יְהֲוֲה

ד י

אָנֹכִי מְצַוְּךָ ר"ת הדברים האלה אשר אנכי מצוך גי' ב"ן יוד הה וו הה

כ

הַיּוֹם ר"ת האלה אשר אנכי מצוך היום גי' ב"ן יוד הה וו הה

ש ב

עַל־לְבָבֶךָ:

גבורה דחסד דמ"ה דמ"ה וב"ן דזו"ן
ת"ת דחסד דמ"ה דמ"ה וב"ן דזו"ן
נצח דחסד דמ"ה דמ"ה וב"ן דזו"ן
הוד דחסד דמ"ה דמ"ה וב"ן דזו"ן

ר״ת וס״ת הפסוק גי׳ כ״ו יְהֹוָה אלא שיכוין אותו במילוי ב״ן יוד הה וו הה.
יכוין להמשיך הארת חסד שני מחכמה, לגבורה דחסדים דדעת דז״א, והארתו לתקן רישא דנוק׳.

ט ר צ

וְשִׁנַּנְתָּם לְבָנֶיךָ וְדִבַּרְתָּ

יסוד דחסד דמ״ה דמ״ה וב״ן דזו״ן
מל׳ דחסד דמ״ה דמ״ה וב״ן דזו״ן

ת ג ז

בָּם בְּשִׁבְתְּךָ בְּבֵיתֶךָ

כתר דגבורה דב״ן דמ״ה וב״ן דזו״ן
חכמה דגבורה דב״ן דמ״ה וב״ן דזו״ן

ק ב

וּבְלֶכְתְּךָ ר״ת עם תיבת בם גי׳ יוד הה וו הה בַדֶּרֶךְ

ט נ

וּבְשָׁכְבְּךָ וּבְקוּמֶךָ:

ר״ת וס״ת הפסוק גי׳ כ״ו יְהֹוָה אלא שיכוין אותו במילוי ב״ן יוד הה וו הה
ויכוין להמשיך הארת חסד שלישי דדעת מחכמה, לת״ת דחסדים דדעת דז״א,
והארתו לתקן רישא דנוק׳.

ע י ג ל פ

וּקְשַׁרְתָּם לְאוֹת עַל־יָדֶךָ וְהָיוּ

ז ק ש

לְטֹטָפֹת בֵּין עֵינֶיךָ:

בינה דגבורה דב״ן דמ״ה וב״ן דזו״ן
חסד דגבורה דב״ן דמ״ה וב״ן דזו״ן

ר״ת וס״ת הפסוק גי׳ כ״ו יְהֹוָה אלא שיכוין אותו במילוי ב״ן יוד הה וו הה
יכוין להמשיך הארת חסד רביעי דדעת מחכמה, לנצח דחסדים דדעת דז״א.
והארתו לתקן רישא דנוק׳.

ק ו צ

גבורה דגבורה דנ"ן דמ"ה ונ"ן דזו"ן
ת"ת דגבורה דנ"ן דמ"ה ונ"ן דזו"ן

וּכְתַבְתָּם עַל־מְזֻזוֹת

י ת

בֵּיתֶךָ וּבִשְׁעָרֶיךָ:

ר"ת וס"ת הפסוק ג' כ"ו יְהֹוָה אלא שיכוין אותו דנ"ן יוד הה וו הה.

וגם יכוין כי ר"ת וס"ת ובשעריך ג' כ"ו יהוה.

ויכוין להמשיך הארת חסד חמישי דדעת מחכמה, להוד דחסדים דדעת ז"א, והארתו לתקן רישא דנוק'.

פרשה זו היא בחג"ת דזו"ן.

ויכוין להמשיך הארת ה"ג דאימא שבבינה דז"א והם ה' הויות, לגבורה דדעת דז"א ולהמשיך הארתם לבנות ולתקן חג"ת דזו"ן עד טבורו.

ויכוין בע"ב תיבות שבפרשה זו לעשות זרועותיו וגופו עד טבורו מרכבה לשם ע"ב דויסע ויבא ויט שהוא בחג"ת דז"א.

חו"ב	כתר	ת"ת
דרחל	דרחל	דז"א
יה	ה	ו

והו ילי סיט עלם מהש ללה אכא

וְהָיָה אִם־שָׁמֹעַ תִּשְׁמְעוּ אֶל־מִצְוֹתַי אֲשֶׁר

כהת הזי אלד לאו ההע יזל

אָנֹכִי מְצַוֶּה אֶתְכֶם הַיּוֹם לְאַהֲבָה אֶת־

מבה הרי הקם

יֶהֶוֶהֶ אדני יאהדונהי **אֱלֹהֵיכֶם וּלְעָבְדוֹ**

ויכוין בע"ב עינין דג' הויות שבפרשה זו להאיר עיני לאה הרכות והתגין הם הגבינין.

לאו כלי לוו

בְּכָל־לְבַבְכֶם וּבְכָל־

נלח דגבורה דב"ן דמ"ה וב"ן דזו"ן
הוד דגבורה דב"ן דמ"ה וב"ן דזו"ן
יסוד דגבורה דב"ן דמ"ה וב"ן דזו"ן
מלכות דגבורה דב"ן דמ"ה וב"ן דזו"ן

פהל נלך ייי

נַפְשְׁכֶם: וְנָתַתִּי מְטַר־

כתר דת"ת דמ"ה וב"ן דמ"ה וב"ן דזו"ן
חכמה דת"ת דמ"ה וב"ן דמ"ה וב"ן דזו"ן

הוא המ"ד היורד מלמעלה, ועולים כנגדו המ"ן מבירורי המלכים, והם הניצוצות שבעמקי הקליפות, ועי"ז הגאולה קרובה.

מלה חהו נתה האא ירת

אַרְצְכֶם בְּעִתּוֹ יוֹרֶה וּמַלְקוֹשׁ וְאָסַפְתָּ

שאה ריי אום

דְגָנֶךָ וְתִירשְׁךָ וְיִצְהָרֶךָ:

לכב ושר יחו

וְנָתַתִּי עֵשֶׂב בְּשָׂדְךָ

בינה דת"ת דמ"ה וב"ן דמ"ה וב"ן דזו"ן
חסד דת"ת דמ"ה וב"ן דמ"ה וב"ן דזו"ן
גבורה דת"ת דמ"ה וב"ן דמ"ה וב"ן דזו"ן
ת"ת דת"ת דמ"ה וב"ן דמ"ה וב"ן דזו"ן

להח כוק מנד אני חעם רהע

לִבְהֶמְתֶּךָ וְאָכַלְתָּ וְשָׂבָעְתָּ: הִשָּׁמְרוּ לָכֶם פֶּן

ייז ההה מיך

יִפְתֶּה לְבַבְכֶם וְסַרְתֶּם

נלח דת"ת דמ"ה וב"ן דמ"ה וב"ן דזו"ן
הוד דת"ת דמ"ה וב"ן דמ"ה וב"ן דזו"ן

וול ילה סאל ערי עשל

וַעֲבַדְתֶּם אֱלֹהִים אֲחֵרִים וְהִשְׁתַּחֲוִיתֶם לָהֶם:

מיה והו דני החש עמם

וְחָרָה אַף־ יְהֹוָה אדני יאהדונהי בָּכֶם וְעָצַר

ננא נית מבה פוי

אֶת־הַשָּׁמַיִם וְלֹא־יִהְיֶה

ר"ת אהו"י והוא שם אהוה והוא שם דגבורות דדעת, רמז להתפשטות הארת הגבורה מן הבינה דז"א לדעתו. ועוד בה ה' יתרים נגד ה"ת שבדעת למתק הגבורה בהם.

נמם ייל הרח מצר

מָטָר וְהָאֲדָמָה לֹא תִתֵּן

יסוד דת"ת דמ"ה וב"ן דזו"ן
מל' דת"ת דמ"ה וב"ן דזו"ן

ומב יהה ענו מחי

אֶת־ יְבוּלָהּ וַאֲבַדְתֶּם מְהֵרָה

כתר דצלם דמ"ה וב"ן דזו"ן
חכמה דצלם דמ"ה וב"ן דזו"ן

דמב מנק איע חבו ראה

מֵעַל הָאָרֶץ הַטֹּבָה אֲשֶׁר יְהֹוָה אדני יאהדונהי

יבם היי

נֹתֵן לָכֶם:

מום

וְשַׂמְתֶּם

ה"ג	ה"ח	
יְהֹוָה יְהֹוָה	יְהֹוָה יְהֹוָה	עתה שכבר נגמרו להתפשט החו"ג במקומם והם כללות עשר הויות, יכוין להכרם יחד ולמתקם.
יהוה	יהוה	
יְהוָה יֲהֲוָה	יְהוָה יֲהֲוָה	

מתחלת את דברי וכו' עד סוף הפרשה יש חמשים תיבות, יכוין בהם לתקן בטן דז"א שהוא ב' שלישי הת"ת שלו שהם מתגלים חמשים שערי בינה שהם כללות ה"ח שביסוד דאימא כל א' כלול מעשרה והם י' פעמים אהי"ה ובהם ארבעים אותיות וכללות העשר אהי"ה הם חמשים.

וגם יכוין לתקן בטן דנוק' מטיבורה עד סוף גופה, ויכוין לעשות בטנו מרכבה לחמשים שערי בינה.

א ה י ה א

אֶת־דְּבָרַי אֵלֶּה עַל־לְבַבְכֶם

בינה דצלם דמ"ה וב"ן דזו"ן
חסד דצלם דמ"ה וב"ן דזו"ן
גבורה דצלם דמ"ה וב"ן דזו"ן
ת"ת דצלם דמ"ה וב"ן דזו"ן

ה י ה א ה י

וְעַל־נַפְשְׁכֶם וּקְשַׁרְתֶּם אֹתָם לְאוֹת עַל־

ה א ה י ה א

יֶדְכֶם וְהָיוּ לְטוֹטָפֹת בֵּין עֵינֵיכֶם׃ וְלִמַּדְתֶּם

ה י ה א ה י

אֹתָם אֶת־בְּנֵיכֶם לְדַבֵּר בָּם בְּשִׁבְתְּךָ

ה א

בְּבֵיתֶךָ וּבְלֶכְתְּךָ

נצח דצלם דמ"ה וב"ן דזו"ן
הוד דצלם דמ"ה וב"ן דזו"ן

ה י ה א ה י

בַּדֶּרֶךְ וּבְשָׁכְבְּךָ וּבְקוּמֶךָ: וּכְתַבְתָּם עַל מְזוּזוֹת

ה א ה י ה א

בֵּיתֶךָ וּבִשְׁעָרֶיךָ: לְמַעַן יִרְבּוּ יְמֵיכֶם וִימֵי

ה י ה אהיה אהיה אהיה

בְנֵיכֶם עַל הָאֲדָמָה אֲשֶׁר נִשְׁבַּע יְהֹוָהאדני יאהדונהי

אהיה אהיה

לַאֲבֹתֵיכֶם לָתֵת
יסוד דנלא דמ״ה דמ״ה וב״ן דזו״ן
מל׳ דנלא דמ״ה דמ״ה וב״ן דזו״ן

אהיה אהיה אהיה אהיה אהיה

לָהֶם כִּימֵי הַשָּׁמַיִם עַל־הָאָרֶץ:

בפרשה זו יש ע״ב תיבות נגד ע״ב שמות דויסע ויבא ויט, ובהם יכוין לתקן נה״י דז״א.

ובפרקים התחתונים שבהם יכוין לתקן אף נה״י דנוק׳, ויכוין לעשות תרין ירכין וברית קיימא דיליה מרכבה לע״ב שמות הנ״ל.

וו ייי סבט עאמ מבש

וַיֹּאמֶר יְהֹוָהאדני יאהדונהי אֶל־מֹשֶׁה לֵּאמֹר:

ליה אנא כמות הזוי

דַּבֵּר אֶל־בְּנֵי יִשְׂרָאֵל
כתר דהוד דב״ן דמ״ה וב״ן דזו״ן
חכמה דהוד דב״ן דמ״ה וב״ן דזו״ן

אנד להו המע יצל מרה היי

וְאָמַרְתָּ אֲלֵהֶם וְעָשׂוּ לָהֶם צִיצִת עַל־

המם לוו כבי ליו פנל נמכ

כַּנְפֵי בִגְדֵיהֶם לְדֹרֹתָם וְנָתְנוּ עַל־צִיצִת

יזזי מנה חהו

הַכָּנָף פְּתִיל תְּכֵלֶת:

בינה דהוד דב"ן דמ"ה וב"ן דזו"ן
חסד דהוד דב"ן דמ"ה וב"ן דזו"ן

ניה השא ירת שאה רלי

וְהָיָה לָכֶם לְצִיצִת וּרְאִיתֶם אֹתוֹ

אומ ליב והר

וּזְכַרְתֶּם אֶת־כָּל־

גבורה דהוד דב"ן דמ"ה וב"ן דזו"ן
ת"ת דהוד דב"ן דמ"ה וב"ן דזו"ן

יין להח כעק

מִצְוֹת יְהֹוָה אדני יאהדונהי וַעֲשִׂיתֶם

ג' הויות דפר' זו יכוין חותם בעינין
להאיר עיני רחל

מנד אני חום

אֹתָם וְלֹא־תָתוּרוּ

נצח דהוד דב"ן דמ"ה וב"ן דזו"ן
הוד דהוד דב"ן דמ"ה וב"ן דזו"ן

רהע יחו

אַחֲרֵי לְבַבְכֶם

יסוד דהוד דב"ן דמ"ה וב"ן דזו"ן
מל' דהוד דב"ן דמ"ה וב"ן דזו"ן

השה מככ וול ייה סאל ערי

וְאַחֲרֵי עֵינֵיכֶם אֲשֶׁר־אַתֶּם זֹנִים אַחֲרֵיהֶם:

עאל מתה והו

לְמַעַן תִּזְכְּרוּ וַעֲשִׂיתֶם

כתר דיסוד דמ"ה וב"ן דמ"ה וב"ן דזו"ן
חכמה דיסוד דמ"ה וב"ן דמ"ה וב"ן דזו"ן

דלי היש עלם נהא

אֶת־כָּל־ מִצְוֹתָי וִהְיִיתֶם

בינה דיסוד דמ״ה וב״ן דמ״ה וב״ן דזו״ן
חסד דיסוד דמ״ה וב״ן דמ״ה וב״ן דזו״ן

נות מלה

קְדֹשִׁים לֵאלֹהֵיכֶם:

יכוין לקיים מ״ע דאורייתא
של זכירת יציאת מצרים

פאי נקם

אֲנִי יהוה אדני יאהדונהי

גבורה דיסוד דמ״ה וב״ן דמ״ה וב״ן דזו״ן
ת״ת דיסוד דמ״ה וב״ן דמ״ה וב״ן דזו״ן

ירל הבוז מוזר

אֱלֹהֵיכֶם אֲשֶׁר הוֹצֵאתִי

והב יאה

אֶתְכֶם מֵאֶרֶץ

נצח דיסוד דמ״ה וב״ן דמ״ה וב״ן דזו״ן
הוד דיסוד דמ״ה וב״ן דמ״ה וב״ן דזו״ן

עלו מוזי דהב מכק אלע

מִצְרַיִם לִהְיוֹת לָכֶם לֵאלֹהִים אֲנִי

חזהו

יהוה אדני יאהדונהי

יסוד דיסוד דמ״ה וב״ן דמ״ה וב״ן דזו״ן
מל׳ דיסוד דמ״ה וב״ן דמ״ה וב״ן דזו״ן

רלה

אֱלֹהֵיכֶם:

ימ

יְהֹוָ֥ה אדני יאהדונהי

יכוין להמשיך הארת חח"ן
דנה"י דבינה דתבונה

(וכל"ח ויום שישי גם
דכתר דנה"י דתבונה)

(ליל ש"ק דכח"ב דנה"י
דחג"ת דתבונה)

עם הארת חח"ן דג' דצלם דנפש דנשמה דנשמה דנרנח"י דנפש דנשמה דכ"ן דמ"ה, עם הארת המוחין דמוח חכמה שבהם, ובתוכם הארת הנרנח"י, שהם חיות דנפשות דכל הבחי' הנ"ל שבחח"ן דפרצוף חג"ת דבינה דנה"י דבינה דז"א,

לחח"ן דפר' נה"י דכל בחי' ובחי' מהבחינות הנ"ל דז"א, להשלים רמ"ח איברי גופא דזו"ן.

מהם

אֱמֶת

יכוין להמשיך הארת דת"י
דנה"י דבינה דתבונה

(וכל"ח ויום שישי גם
דכתר דנה"י דתבונה)

(ליל ש"ק דכח"ב דנה"י
דחג"ת דתבונה)

עם הארת דת"י דג' דצלם דנפש דנשמה דנשמה דנרנח"י דנפש דנשמה דכ"ן דמ"ה ודכ"ן עם הארת המוחין דמוח הדעת דחו"ג שבהם, ובתוכם הארת הנרנח"י שהם חיות ונשמות דנפשות דכל הבחי' הנ' שבדת"י דפרצוף חג"ת דבינה דנה"י דבינה דז"א

לדת"י דפר' נה"י דכל בחי' ובחי' מהבחינות הנ"ל דז"א, להשלים רמ"ח איברי גופא דזו"ן.

הכי

אֱלֹהֵיכֶם

יכוין להמשיך הארת בג"ה
דנה"י דבינה דתבונה

(וכל"ח ויום שישי גם
דכתר דנה"י דתבונה)

(ליל ש"ק דכח"ב דנה"י
דחג"ת דתבונה)

עם הארת בג"ה דג' דצלם דנפש דנשמה דנשמה דנרנח"י דנפש דנשמה דכ"ן דב"ן. עם הארת המוחין דמוח בינה שבהם, ובתוכם הארת הנרנח"י שהם נשמות דנפשות דכל הבחי' הנ"ל שבבג"ה דפרצוף חג"ת דבינה דנה"י דבינה דז"א

לבג"ה דפר' נה"י דכל בחי' ובחי' מהבחינות הנ"ל דז"א, להשלים רמ"ח איברי גופא דזו"ן.

אהיה
יהוה
ג' כלי נצח דז"א
יהוה
צ צב צבא
צבא
ולעשות ממנו מוח
חכמה דנוק'.

אוהויודו אוהויודו
יוהוודו יוהוודו
ג' כלי יסוד דז"א
יאהדונהי
שין, שין דלת, שין דלת יוד
שין דלת יוד
ולעשות ממנו מוח
דעת דנוק'.

אהיה
יהוה
ג' כלי הוד דז"א
אדני
א צבאו צבאות
אות
ולעשות ממנו מוח
בינה דנוק.

יר"א: נלע"ד שהם בחי' נה"י חדשים לכל הבחי' מוחין דפנים שנמשכו בתיבות לעולם ועד, ועיין פ"ע דף נ"ט ע"א.

יַעְלְזוּ חֲסִידִים בְּכָבוֹד. יְרַנְּנוּ עַל מִשְׁכְּבוֹתָם:

רוֹמְמוֹת אֵל בִּגְרוֹנָם

ר"ת באר ג' יאהלוההים יאהדונהי

ויכוין לעלות נפשו למ"ן לבאר עליון.

וְחֶרֶב פִּיפִיּוֹת בְּיָדָם:

יוד ההה ההה וו ההה ההה

יכוין לשם ב"ן זה כל ד' ההין עם ד' כוללים ג' ב"פ פ"ה עם ב' כוללים.

אח"כ יאמר:

יהי רצון מלפניך יהוה אלהינו ואלהי אבותינו, שבכח סגולת קריאת שני פסוקים אלו שאקרא ג' פעמים, העולים לשישים תיבות עם כללות הכוונה שאכוין בהם, יתוקנו ויושלמו בחי' חסרון שש ספירות העליונות דנוק' קדישא דז"א העומדת עתה בבריאה כנגד נהי"ם דדכורא, והיתה שלימה מטתו דז"א בת עשר ספירות כל אחת כלולה מעשר והיתה קומה שלימה שוה אל קומתו דדכורא.

מל' דת"ת	יסוד	הוד		נצח
הִנֵּה	מִטָּתוֹ	שֶׁלִּשְׁלֹמֹה.	ר"ת מה"ש	שִׁשִּׁים
ת"ת	גבורה	חסד	בינה	חכמה
גִּבֹּרִים	סָבִיב	לָהּ	מִגִּבֹּרֵי	יִשְׂרָאֵל:
כתר	מל' דגבורה	יסוד	הוד	נצח
כֻּלָּם	אֲחֻזֵי	חֶרֶב.	מְלֻמְּדֵי	מִלְחָמָה
ת"ת	גבורה	חסד	בינה	חכמה
אִישׁ	חַרְבּוֹ	עַל	יְרֵכוֹ	מִפַּחַד

כתר
בַּלֵּילוֹת:

מל' דחסד יסוד הוד נצח

הִנֵּה מִטָּתוֹ שֶׁלִּשְׁלֹמֹה. ר"ת מה"ש שִׁשִּׁים

ת"ת גבורה חסד בינה חכמה

גִּבֹּרִים סָבִיב לָהּ מִגִּבֹּרֵי יִשְׂרָאֵל:

כתר מל' דבינה יסוד הוד נצח

כֻּלָּם אֲחֻזֵי חֶרֶב. מְלֻמְּדֵי מִלְחָמָה

ת"ת גבורה חסד בינה חכמה

אִישׁ חַרְבּוֹ עַל יְרֵכוֹ מִפַּחַד

כתר

בַּלֵּילוֹת:

מל' דחכמה יסוד הוד נצח

הִנֵּה מִטָּתוֹ שֶׁלִּשְׁלֹמֹה. ר"ת מה"ש שִׁשִּׁים

ת"ת גבורה חסד בינה חכמה

גִּבֹּרִים סָבִיב לָהּ מִגִּבֹּרֵי יִשְׂרָאֵל:

כתר מל' דכתר יסוד הוד נצח

כֻּלָּם אֲחֻזֵי חֶרֶב. מְלֻמְּדֵי מִלְחָמָה.

ת"ת גבורה חסד בינה חכמה

אִישׁ חַרְבּוֹ עַל יְרֵכוֹ מִפַּחַד

כתר

בַּלֵּילוֹת:

ובסגולת קריאת ג' פסוקים של ברכת כהנים עם כללות הכוונה שאכוין בהם, תעלה נוק' קדישא דז"א העומדת בבריאה אל בחי' עליונה שבאצילות העומדת כנגד נהי"ס דז"א אשר שם,

ובסגולת ששים אותיות שבג' פסוקים אלו יתוקנו וישלמו ג"כ בחי' חסרון שש ספירות העליונות דבחינתה העליונה כל א' כלולה מעשר והיתה קומה שלימה בת עשר ספירות שוה אל קומתו דדכורא.

מל' דת"ת	יסוד	הוד	נצח	ת"ת	גבורה	חסד	בינה	חכמה
יְ	בָ	רֶ	כְ	ךָ	יְ	הֹ	וָ	הֹ

כתר	מל' דגבורה	יסוד	הוד	נצח	ת"ת	גבו'	חסד	בינה
וְ	יִ	שְׁ	מְ	רֶ	ךָ:	יָ	אֵ	ר

חכמה	כתר	מל' דחסד	יסוד	הוד	נצח	ת"ת	גבורה
יְ	הֹ	וָ	ה	פָּ	נָ	י	ו

חסד	בינה	חכמה	כתר	מל' דבינה	יסוד	הוד	נצח	ת"ת
אֵ	לֶ	י	ךָ	וִ	י	חֻ	נֶּ	ךָּ:

גבורה	חסד	בינה	חכמה	כתר	מל' דחכמה	יסוד
יִ	שָּׂ	א	יְ	הֹ	וָ	ה

הוד	נצח	ת"ת	גבורה	חסד	בינה	חכמה	כתר
פָּ	נָ	י	ו	אֵ	לֶ	י	ךָ

מל' דכתר	יסוד	הוד	נצח	ת"ת	גבורה
וְ	יָ	שֵׂ	ם	לְ	ךָ

חסד	בינה	חכמה	כתר
שָׁ	ל	ו	ם.

ובסגולת קריאת שישים תיבות שבמזמור יושב בסתר עליון שאקרא עם כללות הכוונה שאכוין בהם יתחברו ב' בחי' הנוק', בחינתה שבבריאה עם בחינתה העליונה שבאצילות והיתה מטה שלימה.

ויהי רצון מלפניך יהוה אלהינו ואלהי אבותינו שכל הנשמות וניצוצי הקדושה שבאילן הטמא יפרדו ממנו ויעלו ליסוד דז"א ומשם יתנו ליסוד דנוק', והאילן הטמא ההוא תעקר ותשבר גודו אילנא וקציצו ענפוהי, וכל הגופים הטמאים של הקלי' שנהרגו בק"ש הזו לא תהיה להם עוד תקומה, וכולם כרגע יאבדו והיו כולם פגרים מתים לבל יגשו עוד אל אותם הנשמות הקדושות שיצאו מהם ולא יתאחזו עוד בהם ויניחום לעלות אל הקדושה כמשפט הראשון מנוקות מכל רע.

חיבור ס' ספירות דשש ספירות עליונות דבריאה עם ס' ספירות דשש ספירות עליונות דאצילות.

מל' דת"ת	יסוד
מל' דת"ת	יסוד
יֹשֵׁב	בְּסֵתֶר

וכעד"ז על סיום שישים תיבות יכוין בחיבור ס' ספירות דששה ספירות עליונות דבריאה עם ס' ספירות עליונות דאצילות וכלא מתתא לעילא.

הוד	נצח	ת"ת	גבורה	חסד
הוד	נצח	ת"ת	גבורה	חסד
עֶלְיוֹן	בְּצֵל	שַׁדַּי	יִתְלוֹנָן:	אֹמַר

בינה	חכמה	כתר	מל' דגבורה
בינה	חכמה	כתר	מל' דגבורה
לַיהוָה אדני יאהדונהי	מַחְסִי	וּמְצוּדָתִי.	אֱלֹהַי

יסוד	הוד	יסוד	הוד	נצח	חסד	בינה
יסוד	הוד	יסוד	הוד	נצח	חסד	בינה
אֶבְטַח	בּוֹ:	כִּי	הוּא	יַצִּילְךָ	מִפַּח	יָקוּשׁ

חכמה	כתר	מל' דחסד	יסוד	הוד	נצח
חכמה	כתר	מל' דחסד	יסוד	הוד	נצח
מִדֶּבֶר	הַוּוֹת:	בְּאֶבְרָתוֹ	יָסֶךְ	לָךְ	וְתַחַת

ת"ת	גבורה	חסד	בינה	חכמה	כתר
ת"ת	גבורה	חסד	בינה	חכמה	כתר
כְּנָפָיו	תֶּחְסֶה.	צִנָּה	וְסֹחֵרָה	אֲמִתּוֹ:	לֹא

מל' דבינה	יסוד	הוד	נצח	ת"ת	גבורה
מל' דבינה	יסוד	הוד	נצח	ת"ת	גבורה
תִירָא	מִפַּחַד	לָיְלָה.	מֵחֵץ	יָעוּף	יוֹמָם:

מִדְבָּר	בְּאֹפֶל	יַהֲלֹךְ	מִקֶּטֶב	יָשׁוּד	צָהֳרָיִם:
חסד	בינה	חכמה	כתרים	מל' דחכמה	יסוד
חסד	בינה	חכמה	כתרים	מל' דחכמה	יסוד

יִפֹּל	מִצִּדְּךָ	אֶלֶף	וּרְבָבָה	מִימִינֶךָ
הוד	נצח	ת"ת	גבורה	חסד
הוד	נצח	ת"ת	גבורה	חסד

ר"ת ג' יהוה אהיה שהם או"א, ויכוין לזווג יאההויהה. ועי"ז יכנעו הקלי'.

אח"כ יכוין ס"ת (של אותיות אלף ורבבה מימינך) הם ז"פ יה שבהוי"ה אהי"ה הנ"ל,

יה, הי, ו הי. אהי, הי, יה, הי.

ח"פ י"ה ג' עלה נבל.

אח"כ יכוין לאותיות הקודמות לס"ת שהם אותיות **נבל** ג' ע"ב, עם עשר אותיותיו

יוד הי ויו הי

יוד הי ויו הי

והוא מספר מ"א אותיות דקס"א ומ"א דקמ"ג

אהיה	אהיה
אלף הי יוד הי	אלף הא יוד הא
אלף למד פא, הי יוד,	אלף למד פא, הא אלף,
יוד ויו דלת, הי יוד.	יוד ואו דלת, הא אלף.

וע"י ב' מ"א אלו יכוין להפריד הנשמות הקדושות וניצוצי הקרי והשז"ל מאילן הטומאה ויהיו **עלה נבל.**

ויכוין לעלות לקדושה ויתחילו להיות **בסר** בכח עשרה הויו״ת דחו״ג דדעת עם ב׳ כוללים דחו״ג גי׳ **בסר** כמספר **ר״ב** מרכב״ה ויכ״י מימינך

יהוה יהוה יהוה

יהוה יהוה

יהוה יהוה יהוה

אח״כ יכוין לעשותם ענבי״ם בכח ב׳ שמות **אלהים אלהים** גי׳ **ענבי״ם** שהם אותיות של ר״ת **עלה גבל בסר יפול מנדך**

בינה	חכמה	כתר
בינה	חכמה	כתר
אֵלֶיךָ	**לֹא**	**יִגָּשׁ:**

ס״ת **ש״ך** דינים עם הכולל.

ויכוין להעלותם הם ונילוי הקרי והשז״ל ליסוד דז״א, בכח שם **יג״ל** הרמוז באותיות הקודמות לס״ת הנז׳.

ובכח מ״א אותיות דקס״א הרמוזים כמס׳ **אל** מ**אליך**, ו׳ מ׳יגש ובכח מ״א אותיות דקמ״ג כמס׳ ר״ת **אליך לא יגש**.

יגל

אהיה. אהיה.

אלף הי יוד הי. אלף הא יוד הא.

אלף למד פא, הי יוד, אלף למד פא, הא אלף,

יוד ויו דלת, הי יוד. יוד ואו דלת, הא אלף.

ויכוין שהוא נותנם מיסודו ליסוד דנוק׳ בסוד זווג, ואז יתוקנו להיות בסוד דכר ונוק׳, ויכוין שלא יגשו הקלי׳ עוד אל אותם הנשמות ולא יתאחזו עוד בהם.

מל׳ דכתר	יסוד	הוד	נצח	ת״ת	גבורה
מל׳ דכתר	יסוד	הוד	נצח	ת״ת	גבורה
רַק	**בְּעֵינֶיךָ**	**תַבִּיט**	**וְשִׁלֻּמַת**	**רְשָׁעִים**	**תִּרְאֶה:**

כי	אַתָּה	יְהֹוָהאדני יאהדונהי	מַחְסִי.
חסד	בינה	חכמה	כתרים דכתר
חסד	בינה	חכמה	כתרים דכתר

ז"ל הרב זלה"ה

אח"כ יכוין כאילו נפטר מן העולם ונפשו עומדת בעולם העשיה לפני בי"ד אשר שם ואומרת הוידוי בלב שלם בלשון רבים בעדה ובעד כל הנשמות שהוא ערב עליהם, ואז יאמר הוידוי בלב שלם ויזהר להתודות על אותם עונות שעשה באותו היום, ומה טוב ומה נעים אם יבכה עליהם ואז ע"י הוידוי מתפרדים הקלי' מנפשו שבעשיה ואז תוכל לעלות לעולמות העליונים ויאמר:

אֱלֹהֵינוּ וֵאלֹהֵי אֲבוֹתֵינוּ. תָּבֹא לְפָנֶיךָ תְּפִלָּתֵנוּ וְאַל תִּתְעַלַּם מִתְּחִנָּתֵנוּ. שֶׁאֵין אָנוּ עַזֵּי פָנִים וּקְשֵׁי עֹרֶף לוֹמַר לְפָנֶיךָ יְהֹוָהאדני יאהדונהי אֱלֹהֵינוּ וֵאלֹהֵי אֲבוֹתֵינוּ צַדִּיקִים אֲנַחְנוּ וְלֹא חָטָאנוּ. אֲבָל אֲנַחְנוּ וַאֲבוֹתֵינוּ חָטָאנוּ:

אָשַׁמְנוּ. בָּגַדְנוּ. גָּזַלְנוּ. דִּבַּרְנוּ דֹפִי. הֶעֱוִינוּ וְהִרְשַׁעְנוּ. זַדְנוּ. חָמַסְנוּ. טָפַלְנוּ שֶׁקֶר. יָעַצְנוּ רָע. כִּזַּבְנוּ. לַצְנוּ. מָרַדְנוּ. נִאַצְנוּ. סָרַרְנוּ. עָוִינוּ. פָּשַׁעְנוּ. צָרַרְנוּ. קִשִּׁינוּ עֹרֶף. רָשַׁעְנוּ. שִׁחַתְנוּ. תִּעַבְנוּ. תָּעִינוּ. תִּעְתָּעְנוּ:

סַרְנוּ מִמִּצְוֹתֶיךָ וּמִמִּשְׁפָּטֶיךָ הַטּוֹבִים וְלֹא שָׁוָה לָנוּ. וְאַתָּה צַדִּיק עַל כָּל הַבָּא עָלֵינוּ. כִּי אֱמֶת עָשִׂיתָ. וַאֲנַחְנוּ הִרְשָׁעְנוּ:

אח"כ יכוין שהוא עומד לפני ב"ד ונידון לפניהם ונתחייב סקילה והוא מקבלה בסבר פנים יפות ויאמר תפילה זו הכוללת כל פרטי כוונת יחוד ק"ש:

יְהִי רָצוֹן מִלְּפָנֶיךָ יְהֹוָהאדני אהדונהי אֱלֹהֵינוּ וֵאלֹהֵי אֲבוֹתֵינוּ שֶׁאִם חָטָאתִי לְפָנֶיךָ וּפָגַמְתִּי בְּאוֹת י' שֶׁל שִׁמְךָ הַגָּדוֹל הוי"ה וְגַם בִּטַּלְתִּי מִצְוַת ק"ש הַתְּלוּיָה בָּהּ, וְגַם פָּגַמְתִּי בְּאוֹת א' שֶׁל אדנ"י וְנִתְחַיַּבְתִּי בְּדִינְךָ הַצֶּדֶק סְקִילָה הֲרֵינִי מְקַבֵּל עָלַי סְקִילָה.

וִיהִי רָצוֹן מִלְּפָנֶיךָ יְהֹוָהאדני אהדונהי אֱלֹהֵינוּ וֵאלֹהֵי אֲבוֹתֵינוּ שֶׁיְּהֵא נֶחְשָׁב לְפָנֶיךָ כְּאִלּוּ נִסְקַלְתִּי עַל יְדֵי אוֹת א' שֶׁל אדנ"י בְּבֵית דִּין הַגָּדוֹל שֶׁבִּירוּשָׁלַיִם וְתָשׁוּב אוֹת ה' אַחֲרוֹנָה שֶׁל הוי"ה שֶׁהִיא הַמַּלְכוּת לְהִתְעוֹרֵר וְתַעֲלֶה אֶל אוֹת ו' שֶׁל הוי"ה שֶׁהִיא ז"א וּשְׁנֵיהֶם יַעֲלוּ לְמַ"ן אֶל אוֹתִיּוֹת י"ה שֶׁהֵם או"א וְיִתְיַחֲדוּ או"א בְּיִחוּדָא שְׁלִים:

ה הו יה

וְתָשׁוּב וּתְיַחֵד שְׁלֹשָׁה אוֹתִיּוֹת רִאשׁוֹנוֹת שֶׁל שְׁלֹשָׁה שְׁמוֹתֶיךָ הַקְּדוֹשִׁים יהוה אהיה אדני יאא וְשֵׁם קָדְשְׁךָ בְּמִלּוּי יוּדִי"ן יוד הי ויו הי יָאִיר בִּרְצוֹנְךָ בְּעוֹלָם הָאֲצִילוּת וְאַל יְהִי מוֹנֵעַ:

אח"כ יכוין ויחשוב שהוא עדיין בב"ד ונתחייב שריפה והוא מקבלה בסבר פנים יפות ויאמר תפילה זו הכוללת כל פרטי כוונת יחוד התפילין:

יְהִי רָצוֹן מִלְּפָנֶיךָ יְהֹוָאדֹנָי אהדונהי אֱלֹהֵינוּ וֵאלֹהֵי אֲבוֹתֵינוּ שֶׁאִם חָטָאתִי לְפָנֶיךָ וּפָגַמְתִּי בְּאוֹת ה רִאשׁוֹנָה שֶׁל הוי"ה וְגַם בִּטַּלְתִּי מִצְוַת הֲנָחַת תְּפִילִין הַתְּלוּיָה בָּהּ, וְגַם פָּגַמְתִּי בְּאוֹת ד' שֶׁל אדנ"י וְנִתְחַיַּבְתִּי בְּדִינְךָ הַצֶּדֶק שְׂרֵיפָה הֲרֵי אֲנִי מְקַבֵּל עָלַי שְׂרֵיפָה.

וִיהִי רָצוֹן מִלְּפָנֶיךָ יְהֹוָאדֹנָי אהדונהי אֱלֹהֵינוּ וֵאלֹהֵי אֲבוֹתֵינוּ שֶׁיְּהֵא נֶחְשָׁב לְפָנֶיךָ כְּאִלּוּ נִשְׂרַפְתִּי עַל יְדֵי אוֹת ד'. שֶׁל הַשֵּׁם אדנ"י בְּבֵית דִּין הַגָּדוֹל שֶׁבִּירוּשָׁלַיִם וְיָשׁוּבוּ וְיִתְיַיחֲדוּ יה' דהוי"ה שֶׁהֵם או"א בְּיִחוּדָא שְׁלִים וְתַעֲלֶה אוֹת ה' אַחֲרוֹנָה שֶׁל הוי"ה שֶׁהִיא הַמַּלְכוּת אֶל אוֹת ו' דהוי"ה שֶׁהוּא ז"א וּשְׁנֵיהֶם יַעֲלוּ לְמ"ן לאו"א, וְתָשׁוּב אוֹת ה' רִאשׁוֹנָה דהוי"ה שֶׁהִיא אִמָּא לְהִתְחַבֵּר עִם אוֹת ו' שֶׁל הוי"ה שֶׁהוּא ז"א וּלְהַכְנִיס נה"י שֶׁלָּהּ לְמוֹחִין לוֹ

יה הו הו

וְתָשׁוּב וּתְיַחֵד שְׁלֹשָׁה אוֹתִיּוֹת שְׁנִיּוֹת שֶׁל שְׁלֹשָׁה שְׁמוֹתֶיךָ הַקְּדוֹשִׁים יהוה אהיה אדני ההד וְשֵׁם קָדְשְׁךָ בְּמִלּוּי שְׁלֹשָׁה יודי"ן וא' יוד הי ואו הי יָאִיר בִּרְצוֹנְךָ בָּעוֹלָם הַבְּרִיאָה וְאַל יְהֵא מוֹנֵעַ:

אח"כ יכוין ויחשוב שהוא עדיין בב"ד ונתחייב הרג והוא מקבלה בסבר פנים יפות ויאמר תפילה זו הכוללת כל פרטי כוונת יחוד הציצית:

יְהִי רָצוֹן מִלְּפָנֶיךָ יְהֹוָהאדני יאהדונהי אֱלֹהֵינוּ וֵאלֹהֵי אֲבוֹתֵינוּ שֶׁאִם חָטָאתִי לְפָנֶיךָ וּפָגַמְתִּי בְּאוֹת ו שֶׁל שִׁמְךָ הַגָּדוֹל הוי"ה וְגַם בִּטַּלְתִּי מִצְוַת צִיצִית הַתְּלוּיָה בָּהּ, וְגַם פָּגַמְתִּי בְּאוֹת נ' שֶׁל אדנ"י וְנִתְחַיַּבְתִּי בְּדִינְךָ הַצֶּדֶק הֶרֶג הֲרֵי אֲנִי מְקַבֵּל עָלַי הֶרֶג.

וִיהִי רָצוֹן מִלְּפָנֶיךָ יְהֹוָהאדני יאהדונהי אֱלֹהֵינוּ וֵאלֹהֵי אֲבוֹתֵינוּ שֶׁיְּהֵא נֶחְשָׁב לְפָנֶיךָ כְּאִלּוּ נֶהֱרַגְתִּי עַל יְדֵי אוֹת נ' שֶׁל הַשֵּׁם אדנ"י בְּבֵית דִּין הַגָּדוֹל שֶׁבִּירוּשָׁלַיִם וְיָשׁוּבוּ וְיִתְיַיחֲדוּ יה' דהוי"ה שֶׁהֵם או"א בְּיִחוּדָא שְׁלִים עִם אוֹת ו' שֶׁל הוי"ה שֶׁהוּא ז"א לִהְיוֹת עָלָיו או"מ, וְאוֹת ו' שֶׁל הוי"ה שֶׁהוּא ז"א יָשׁוּב לְהִתְחַבֵּר עִם אוֹת ה' אַחֲרוֹנָה שֶׁל הוי"ה שֶׁהִיא מַלְכוּת לָתֵת לָהּ אֶת אוֹר הַמַּקִּיף

יהו וה

וְתָשׁוּב וּתְיַחֵד שְׁלֹשָׁה אוֹתִיּוֹת שְׁלִשִׁיּוֹת שֶׁל שְׁלֹשָׁה שְׁמוֹתֶיךָ הַקְּדוֹשִׁים יהוה אהיה אדנ"י וי"נ וְשֵׁם קָדְשְׁךָ בְּמִלּוּי אלפין יוד הא ואו הא יָאִיר בִּרְצוֹנְךָ בָּעוֹלָם הַבְּרִיאָה וְאַל יְהֵא מוֹנֵעַ:

אח"כ יכוין ויחשוב שהוא עדיין בב"ד ונתחייב חנק והוא מקבלה בסבר פנים יפות ויאמר תפילה זו הכוללת כל פרטי כוונת תיקון ביטול התפילה ויתודה:

יְהִי רָצוֹן מִלְּפָנֶיךָ יְהֹוָה אהדונהי אֱלֹהֵינוּ וֵאלֹהֵי אֲבוֹתֵינוּ שֶׁאִם חָטָאתִי לְפָנֶיךָ וּפָגַמְתִּי בְּאוֹת ה אַחֲרוֹנָה שֶׁל שִׁמְךָ הַגָּדוֹל הוי"ה וְגַם בִּטַּלְתִּי מִצְוַת הַתְּפִלָּה הַתְּלוּיָה בָּהּ, וְגַם פָּגַמְתִּי בְּאוֹת י' שֶׁל אדנ"י וְנִתְחַיַּבְתִּי בְּדִינְךָ הַצֶּדֶק חֶנֶק הֲרֵי אֲנִי מְקַבֵּל עָלַי חֶנֶק.

וִיהִי רָצוֹן מִלְּפָנֶיךָ יְהֹוָה אהדונהי אֱלֹהֵינוּ וֵאלֹהֵי אֲבוֹתֵינוּ שֶׁיְּהֵא נֶחְשָׁב לְפָנֶיךָ כְּאִלּוּ נֶחְנַקְתִּי עַל יְדֵי אוֹת י' שֶׁל הַשֵּׁם אדנ"י בְּבֵית דִּין הַגָּדוֹל שֶׁבִּירוּשָׁלַיִם וְתָשׁוּב אוֹת ו' דהוי"ה שֶׁהוּא ז"א לַעֲלוֹת וּלְהִתְחַבֵּר עִם אוֹת ה' רִאשׁוֹנָה שֶׁל הוי"ה שֶׁהִיא אִימָא וּשְׁנֵיהֶם יַעֲלוּ אֶל אוֹת י' דהוי"ה שֶׁהוּא אַבָּא, וְאוֹת ה' אַחֲרוֹנָה שֶׁל הוי"ה שֶׁהִיא הַמַּלְכוּת תַּעֲלֶה וְתִתְחַבֵּר עִמָּהֶם

וה והי הויה

וְתָשׁוּב וּתְיַחֵד שְׁלֹשָׁה אוֹתִיּוֹת אַחֲרוֹנוֹת שֶׁל שְׁלֹשָׁה שְׁמוֹתֶיךָ הַיְקָרִים יהוה אהיה אדני ההי וְשֵׁם קָדְשְׁךָ בְּמִלּוּי הַהִין יוד הה וו הה יָאִיר בִּרְצוֹנְךָ בָּעוֹלָם הַבְּרִיאָה וְאַל יְהֵא מוֹנֵעַ:

ועתה בעונותינו שנחרב ביהמ"ק ובטלו ד' מיתות ב"ד יהי רצון מלפניך ה' או"א שיהא נחשב לפניך קבלה זו ומסירה שקיבלתי ומסרתי את עצמי לקבל ד' מיתות ב"ד כאילו נעשו בי בפועל בבית דין הגדול שבירושלים לכפר על כל עוונותי ולתקן כל העולמות שפגמתי בהם

יְאֱ הְהָדֹ וֶיֶנָ הְהְיְ

ובכן בכח סגולת אמירת הוידוי הזה יחזרו לירד ולהתגלות החסדים המגולים שעלו ונתכסו מחמת עוונותי ויפרדו הקלי' מנפשי ואל יעכבו אותה מלעלות להראות את פניך.

אח"כ יכוין כאלו נפטר מן העולם ונפשו עולה מעשיה ליצירה ויאמר תפלת ר' נחוניא:

א. אָנָא בְּכֹחַ גְּדֻלַּת יְמִינְךָ תַּתִּיר צְרוּרָה.	אב"ג ית"ץ:	חסד
ב. קַבֵּל רִנַּת עַמְּךָ שַׂגְּבֵנוּ טַהֲרֵנוּ נוֹרָא	קר"ע שט"ן:	גבורה
ג. נָא גִבּוֹר דּוֹרְשֵׁי יִחוּדְךָ כְּבָבַת שָׁמְרֵם.	נג"ד יכ"ש:	ת"ת
ד. בָּרְכֵם טַהֲרֵם רַחֲמֵי צִדְקָתְךָ תָּמִיד גָּמְלֵם.	בט"ר צת"ג	נלח
ה. חֲסִין קָדוֹשׁ בְּרוֹב טוּבְךָ נַהֵל עֲדָתֶךָ.	חק"ב טנ"ע	הוד
ו. יָחִיד גֵּאֶה לְעַמְּךָ פְּנֵה זוֹכְרֵי קְדֻשָּׁתֶךָ.	יג"ל פז"ק	יסוד
ז. שַׁוְעָתֵנוּ קַבֵּל וּשְׁמַע צַעֲקָתֵנוּ יוֹדֵעַ תַּעֲלוּמוֹת.	שק"ו צי"ת	מלכות

אח"כ יחזור ויאמר בכל לילה פ' אחד מהנ"ל לעלות נפשו.

ליל א'

יהי רצון מלפניך יהוה אלהינו ואלהי אבותינו שתעלה נפשי מעשיה ליצירה ע"י שם.

אב גי תץ חסד

השולט בזו הלילה

אָנָּא		**בְּכֹחַ.**
פנימי	בשתים יכסה פניו	מקיף
יוד הי ואו הי		יוד הי ואו הי
יוד הי ואו הי		יוד הי ואו הי
וד א או א		וד א או א
גְּדוּלַּת		**יְמִינְךָ.**
פנימי	ובשתים יכסה רגליו	מקיף
יוד הי ואו הי		יוד הי ואו הי
יוד הא ואו הא		יוד הא ואו הא
תַּתִּיר		**צְרוּרָה**
פנימי	ובשתים יעופף	מקיף
אלהים		אלף הי יוד הי

ועי"י שם הוי"ה בניקוד ר"ת:

בְּראשית בָּרא אֱלהים אֵת	והיא כלולה מכל ההויו"ת
	סג"ת ונה"י
יְהֶוֵהֵ,	יֶהֱוֶהֶ יְהֻוְהְ
	יהוה
ועי"י שם הוי"ה בניקוד סגול שבחסד	יִהוִהִ יַהֲוַהַ
יֶהֶוֶהֶ.	יוהוּוּהוּ

ועם נפשי יעלו כל הנפשות הבאים משרש נפשי, ומקרוב לשרש נפשי, והבאים משרש מלבוש נפשי ומקרוב לשורש מלבוש נפשי, (ונפשות פ' ופ' ויפרט לכל מי שירצה) וכל נפשות עמך בני ישראל את אשר אין כח בהם לעלות מעצמם ואתה האל ברחמיך הרבים בסתר פניך תכסם ובצל כנפיך תסתירם מן הקלי' לבל יתאחזו בהם ואל יעכבו אותם מלעלות אל מול הדרת כבודך.

ויכוין כאלו נפשו ממש פורחת ועולה עתה מעשיה ליצירה עם כל הנפשות הנ"ל ע"י שם מ"ב דיצירה הנ"ל.

אח"כ יחזור לומר שוב פסוק זה לעלות רוחו:

יהי רצון מלפניך יהוה אלהינו ואלהי אבותינו שתעלה נפשי ורוחי מיצירה לבריאה ע"י שם

אב גי תץ חסד

השולט בזו הלילה

אָנָּא		**בְּכֹחַ.**
פנימי	בשתים יכסה פניו	מקיף
יוד הי ואו הי		יוד הי ואו הי
יוד הי ואו הי		יוד הי ואו הי
וד א או א		וד א או א
גְּדוּלַּת		**יְמִינְךָ.**
פנימי	ובשתים יכסה רגליו	מקיף
יוד הי ואו הי		יוד הי ואו הי
יוד הא ואו הא		יוד הא ואו הא
תַּתִּיר		**צְרוּרָה**
פנימי	ובשתים יעופף	מקיף
אלהים		אלף הי יוד הי

בכח ב' שמות מ"ב דבריאה: (יזהר לא לאומרם בפה)

שם הא'	ושם הב'
אהיה יהו	אהיה אהיה

ואות א דאהי"ה יה"ו

ושם יהוה דמרגלאן

ועם נפשי ורוחי יעלו כל הנפשות והרוחות הבאים משורשי נפשי ורוחי, ומקרוב לשורשי נפשי ורוחי, והבאים משורש מלבוש נפשי ורוחי, ומקרוב לשורש מלבוש נפשי ורוחי, (ונפשות ורוחות פ' ופ' לכל מי שירצה) וכל נפשות ורוחות עמך בנ"י את אשר אין בהם כח לעלות מעצמם, ואתה האל ברחמיך הרבים בסתר פניך תכסם ובצל כנפיך תסתירם מן הקלי' שלא יתאחזו בהם ואל יעכבו אותם מלעלות אל מול הדרת כבודך.

ויכוין כאלו נפשו ורוחו ממש פורחים ועולים עתה מילירה לבריאה עם כל הנפשות והרוחות הנ"ל ע"י ב' שמות מ"ב הנ"ל.

אח"כ יחזור לומר שוב פסוק זה לעלות נשמתו:

יהי רצון מלפניך יהוה אלהינו ואלהי אבותינו שתעלה נפשי ורוחי ונשמתי מבריאה ליסוד דנוק' קדישא דז"א דאצילות ע"י שם

אב גי תץ

השולט בזו הלילה

אָנָּא		**בְּכֹחַ.**
פנימי	בשתים יכסה פניו	מקיף
יוד הי ואו הי		**יוד הי ואו הי**
יוד הי ואו הי		**יוד הי ואו הי**
וד א או א		**וד א או א**
גְּדוּלַּת		**יְמִינְךָ.**
פנימי	ובשתים יכסה רגליו	מקיף
יוד הי ואו הי		**יוד הי ואו הי**
יוד הא ואו הא		**יוד הא ואו הא**
תַּתִּיר		**צְרוּרָה**
פנימי	ובשתים יעופף	מקיף
אלהים		**אלף הי יוד הי**

בכח מ"ב דמ"ה (יזהר לא לאומרו בפה)

יוד ואו דלת, הא אלף, ואו אלף ואו, הא אלף.

יוד הא ואו הא.

יהוה.

ועם נפשי ורוחי ונשמתי יעלו כל הנפשות והרוחות והנשמות הבאים משורשי נפשי ורוחי ונשמתי, ומקרוב לשורשי נפשי ורוחי ונשמתי, והבאים משורשי מלבוש נפשי ורוחי ונשמתי, ומקרוב לשורשי מלבוש נפשי ורוחי ונשמתי, (ונפשות ורוחות ונשמות פ' ופ' לכל מי שירצה) ונפשות ורוחות ונשמתו של כל עמך בית ישראל את אשר אין בהם כח לעלות מעצמם ואתה האל ברחמיך הרבים בסתר פניך תכסם ובצל כנפיך תסתירם מן הקלי' לבל יתאחזו בהם ואל יעכבו אותם מלעלות אל מול הדרת כבודך.

ויכוין כאלו נפשו ורוחו ונשמתו ממש פורחים ועולים עמה עם כל הנפשות והרוחות והנשמות הנ"ל מכריאה ליסוד דנוקבא קדישא דז"א ע"י מ"ב דמ"ה הנ"ל.

ליל ב'

יהי רצון מלפניך יהוה אלהינו ואלהי אבותינו שתעלה נפשי מעשיה ליצירה ע"י שם.

קר עש טן

השולט בזו הלילה

קַבֵּל

פנימי

יוד הי ואו הי

יוד הי ואו הי

וד א או א

בשתים יכסה פניו

רִנַּת

מקיף

יוד הי ואו הי

יוד הי ואו הי

וד א או א

עַמְּךָ

פנימי

יוד הי ואו הי

יוד הא ואו הא

ובשתים יכסה רגליו

שַׂגְּבֵנוּ

מקיף

יוד הי ואו הי

יוד הא ואו הא

טַהֲרֵנוּ

פנימי

אלהים

ובשתים יעופף

נוֹרָא

מקיף

אלף הי יוד הי

וע"י שם הוי"ה בניקוד ר"ת:

וַיֹּאמֶר אֱלֹקִים יְהִי רָקִיעַ

יֱהֱוָהֶ,

וע"י שם הוי"ה בניקוד שבא שבגבורה

יְהְוְהְ.

והיא כלולה מכל הספיו"ת

חג"ת ונה"י

יֶהֶוֶהֶ יְהְוְהְ

יהוה

יִהִוִהִ יֲהֲוֲהֲ

יוהווהו

ועם נפשי יעלו כל הנפשות הבאים משרש נפשי, ומקרוב לשרש נפשי, והבאים משרש מלבוש נפשי, ומקרוב לשורש מלבוש נפשי, (ונפשות פ' ופ' ויפרט לכל מי שירצה) וכל נפשות עמך בני ישראל את אשר אין כח בהם לעלות מעצמם ואתה האל ברחמיך הרבים בסתר פניך תכסם ובצל כנפיך תסתירם מן הקלי' לבל יתאחזו בהם ואל יעכבו אותם מלעלות אל מול הדרת כבודך.

ויכוין כאלו נפשו ממש פורחת ועולה עתה מעשיה ליצירה עם כל הנפשות הנ"ל ע"י שם מ"ב דיצירה הנ"ל.

אח"כ יחזור לומר שוב פסוק זה לעלות רוחו:

יהי רצון מלפניך יהוה אלהינו ואלהי אבותינו שתעלה נפשי ורוחי מיצירה לבריאה ע"י שם

קר עש טן גבורה

השולט בזו הלילה

קַבֵּל רִנַּת

פנימי בשתים יכסה פניו מקיף

יוד הי ואו הי יוד הי ואו הי

יוד הי ואו הי יוד הי ואו הי

וד א או א וד א או א

עַמְּךָ שַׂגְּבֵנוּ

פנימי ובשתים יכסה רגליו מקיף

יוד הי ואו הי יוד הי ואו הי

יוד הא ואו הא יוד הא ואו הא

טַהֲרֵנוּ נוֹרָא

פנימי ובשתים יעופף מקיף

אלהים אלף הי יוד הי

בבח ב' שמות מ"ב דבריאה: (יזהר לא לאומרו בפה)

שם הא' ושם הב'

אהיה יהו אהיה אהיה

ואות ה דאהי"ה יה"ו

ושם יְהֹוָה דמרגלאן

ועם נפשי ורוחי יעלו כל הנפשות והרוחות הבאים משורשי נפשי ורוחי, ומקרוב לשורשי נפשי ורוחי, והבאים משורש מלבוש נפשי ורוחי, ומקרוב לשורש מלבוש נפשי ורוחי, (ונפשות ורוחות פ' ופ' לכל מי שירצה) וכל נפשות ורוחות עמך בנ"י את אשר אין בהם כח לעלות מעצמם ואתה האל ברחמיך הרבים בסתר פניך תכסם ובצל כנפיך תסתירם מן הקלי' שלא יתאחזו בהם ואל יעכבו אותם מלעלות אל מול הדרת כבודך.

ויכוין כאלו נפשו ורוחו ממש פורחים ועולים עתה מיצירה לבריאה עם כל הנפשות והרוחות הנ"ל ע"י ב' שמות מ"ב הנ"ל.

אח"כ יחזור לומר שוב פסוק זה לעלות נשמתו:

יהי רצון מלפניך יהוה אלהינו ואלהי אבותינו שתעלה נפשי ורוחי ונשמתי מבריאה ליסוד דנוק' קדישא דז"א דאצילות ע"י שם

קר עש טן גבורה

השולט בזו הלילה

קַבֵּל — רִנַּת

מקיף		פנימי
	בשתים יכסה פניו	
יוד הי ואו הי		יוד הי ואו הי
יוד הי ואו הי		יוד הי ואו הי
וד א או א		וד א או א

עַמְּךָ — שַׂגְּבֵנוּ

מקיף		פנימי
	ובשתים יכסה רגליו	
יוד הי ואו הי		יוד הי ואו הי
יוד הא ואו הא		יוד הא ואו הא

טַהֲרֵנוּ — נוֹרָא

מקיף		פנימי
	ובשתים יעופף	
אלף הי יוד הי		אלהים

בבכת מ"ב דמ"ה (יזהר לא לאומרו בפה)

יוד ואו דלת, הא אלף, ואו אלף ואו, הא אלף.

יוד הא ואו הא.

יהוה.

ועם נפשי ורוחי ונשמתי יעלו כל הנפשות והרוחות והנשמות הבאים משורשי נפשי ורוחי ונשמתי, ומקרוב לשורשי נפשי ורוחי ונשמתי, והבאים משורשי מלבוש נפשי ורוחי ונשמתי ומקרוב לשורשי מלבוש נפשי ורוחי ונשמתי (ונפשות ורוחות ונשמות פ׳ ופ׳ לכל מי שירצה) ונפשות ורוחות ונשמתו של כל עמך בית ישראל את אשר אין בהם כח לעלות מעצמם ואתה האל ברחמיך הרבים בסתר פניך תכסם ובצל כנפיך תסתירם מן הקלי׳ לבל יתאחזו בהם ואל יעכבו אותם מלעלות אל מול הדרת כבודך.

ויכוין כאלו נפשו ורוחו ונשמתו ממש פורחים ועולים עתה עם כל הנפשות והרוחות והנשמות הנ״ל מבריאה ליסוד דנוקבא קדישא דז״א ע״י מ״נ דמ״ה הנ״ל.

ליל ג׳

יהי רצון מלפניך יהוה אלהינו ואלהי אבותינו שתעלה נפשי מעשיה ליצירה ע״י שם.

נג״ד י כש

השולט בזו הלילה

גבור.		נא
מקיף	בשתים יכסה פניו	פנימי
יוד הי ואו הי		יוד הי ואו הי
יוד הי ואו הי		יוד הי ואו הי
וד א או א		וד א או א

יזווהך.		דורשי
מקיף	ובשתים יכסה רגליו	פנימי
יוד הי ואו הי		יוד הי ואו הי
יוד הא ואו הא		יוד הא ואו הא

שמרם		כבבת
מקיף	ובשתים יעופף	פנימי
אלף הי יוד הי		אלהים

וע״י שם הוי״ה בניקוד ר״ת:

וַיאמר אֱלקים יִקוו הַמים

יַהֱוִהַ,

וע״י שם הוי״ה בניקוד חולם שבת״ת

יהוה.

והיא כלולה מכל ההויו״ת

חג״ת ונה״י

יֶהֱוֶהֶ יְהְוְהְ

יהוה

יִהִוִהִ יַהֲוַהַ

יוהווהו

ועם נפשי יעלו כל הנפשות הבאים משרש נפשי, ומקרוב לשרש נפשי, והבאים משרש מלבוש נפשי, ומקרוב לשורש מלבוש נפשי, (ונפשות פ׳ ופ׳ ויפרט לכל מי שירצה) וכל נפשות עמך בני ישראל את אשר אין כח בהם לעלות מעצמם ואתה האל ברחמיך הרבים בסתר פניך תכסם ובצל כנפיך תסתירם מן הקלי׳ לבל יתאחזו בהם ואל יעכבו אותם מלעלות אל מול הדרת כבודך.

ויכוין כאלו נפשו ממש פורחת ועולה עתה מעשיה ליצירה עם כל הנפשות הנ״ל ע״י שם מ״ב דיצירה הנ״ל.

אח"כ יחזור לומר שוב פסוק זה לעלות רוחו:

יהי רצון מלפניך יהוה אלהינו ואלהי אבותינו שתעלה נפשי ורוחי מיצירה לבריאה ע"י שם

נג די כש ת"ת

השולט בזו הלילה

נא גבור.

פנימי בשתים יכסה פניו מקיף

יוד הי ואו הי יוד הי ואו הי

יוד הי ואו הי יוד הי ואו הי

וד א או א וד א או א

דורשי יחודך.

פנימי ובשתים יכסה רגליו מקיף

יוד הי ואו הי יוד הי ואו הי

יוד הא ואו הא יוד הא ואו הא

כבבת שמרם

פנימי ובשתים יעופף מקיף

אלהים אלף הי יוד הי

בבח ב' שמות מ"ב דבריאה: (יזהר לא לאומרו בפה)

שם הא' ושם הב'

אהיה יהו אהיה אהיה

ואות י' דאהי"ה יה"ו

ושם במוכסז דמרגלאן

ועם נפשי ורוחי יעלו כל הנפשות והרוחות הבאים משורשי נפשי ורוחי, ומקרוב לשורשי נפשי ורוחי, והבאים משורש מלבוש נפשי ורוחי, ומקרוב לשורש מלבוש נפשי ורוחי, (ונפשות ורוחות פ׳ ופ׳ לכל מי שירצה) וכל נפשות ורוחות עמך בנ״י את אשר אין בהם כח לעלות מעצמם ואתה האל ברחמיך הרבים בסתר פניך תכסם ובצל כנפיך תסתירם מן הקלי׳ שלא יתאחזו בהם ואל יעכבו אותם מלעלות אל מול הדרת כבודך.

ויכוין כאלו נפשו ורוחו ממש פורחים ועולים עתה מילירה לבריאה עם כל הנפשות והרוחות הנ״ל ע״י ב׳ שמות מ״ב הנ״ל.

אח"כ יחזור לומר שוב פסוק זה לעלות נשמתו:

יהי רצון מלפניך יהוה אלהינו ואלהי אבותינו שתעלה נפשי ורוחי ונשמתי מבריאה ליסוד דנוק' קדישא דז"א דאצילות ע"י שם

נג די כש ת"ת

השולט בזו הלילה

נא		**גבור.**
פנימי	בשתים יכסה פניו	מקיף
יוד הי ואו הי		יוד הי ואו הי
יוד הי ואו הי		יוד הי ואו הי
וד א או א		וד א או א
דורשי		**יחודך.**
פנימי	ובשתים יכסה רגליו	מקיף
יוד הי ואו הי		יוד הי ואו הי
יוד הא ואו הא		יוד הא ואו הא
כבבת		**שמרם**
פנימי	ובשתים יעופף	מקיף
אלהים		אלף הי יוד הי

בבכח מ"ב דמ"ה (יזהר לא לאומרו בפה)

יוד ואו דלת, הא אלף, ואו אלף ואו, הא אלף.

יוד הא ואו הא.

יהוה.

ועם נפשי ורוחי ונשמתי יעלו כל הנפשות והרוחות והנשמות הבאים משורשי נפשי ורוחי ונשמתי, ומקרוב לשורשי נפשי ורוחי ונשמתי, והבאים משורשי מלבוש נפשי ורוחי ונשמתי, ומקרוב לשורשי מלבוש נפשי ורוחי ונשמתי, (ונפשות ורוחות ונשמות פ׳ ופ׳ לכל מי שירצה) ונפשות ורוחות ונשמות של כל עמך בית ישראל את אשר אין בהם כח לעלות מעצמם ואתה האל ברחמיך הרבים בסתר פניך תכסם ובצל כנפיך תסתירם מן הקלי׳ לבל יתאחזו בהם ואל יעכבו אותם מלעלות אל מול הדרת כבודך.

ויכוין כאלו נפשו ורוחו ונשמתו ממש פורחים ועולים עתה עם כל הנפשות והרוחות והנשמות הנ״ל מבריאה ליסוד דנוקבא קדישא דז״א ע״י מ״ב דמ״ה הנ״ל.

ליל ד׳

יְהִי רצון מלפניך יהוה אלהינו ואלהי אבותינו שתעלה נפשי מעשיה ליצירה ע״י שם.

בט רצ תג

השולט בזו הלילה

בָּרְכֵם
פנימי
יוד הי ואו הי
יוד הי ואו הי
וד א או א

בשתים יכסה פניו

טַהֲרֵם
מקיף
יוד הי ואו הי
יוד הי ואו הי
וד א או א

רַחֲמֵי
פנימי
יוד הי ואו הי
יוד הא ואו הא

ובשתים יכסה רגליו

צִדְקָתֶךָ
מקיף
יוד הי ואו הי
יוד הא ואו הא

תָּמִיד
פנימי
אלהים

ובשתים יעופף

גָּמְלֵם
מקיף
אלף הי יוד הי

וע״י שם הוי״ה בניקוד ר״ת:

וַיאמר אֱלקים יְהִי מְאורות
יַהֱוְהִ,

וע״י שם הוי״ה בניקוד חיריק שבנצח
יִהִוִהִ.

והיא כלולה מכל ההוי״ת
חג״ת ונה״י
יֶהֶוֶהֶ יְהְוְהְ
יהוה
יִהִוִהִ יַהֲוַהֲ
יוהווהו

ועם נפשי יעלו כל הנפשות הבאים משרש נפשי, ומקרוב לשרש נפשי, והבאים משרש מלבוש נפשי, ומקרוב לשורש מלבוש נפשי, (ונפשות פ׳ ופ׳ ויפרט לכל מי שירצה) וכל נפשות עמך בני ישראל את אשר אין כח בהם לעלות מעצמם ואתה האל ברחמיך הרבים בסתר פניך תכסם ובצל כנפיך תסתירם מן הקלי׳ לבל יתאחזו בהם ואל יעכבו אותם מלעלות אל מול הדרת כבודך.

ויכוין כאלו נפשו ממש פורחת ועולה עתה מעשיה ליצירה עם כל הנפשות הנ״ל ע״י שם מ״ב דיצירה הנ״ל.

אח"כ יחזור לומר שוב פסוק זה לעלות רוחו:

יהי רצון מלפניך ה' אלהינו ואלהי אבותינו שתעלה נפשי ורוחי מיצירה לבריאה ע"י שם

בט רצ תג

השולט בזו הלילה

בָּרְכֵם		**טַהֲרֵם**
פנימי	בשתים יכסה פניו	מקיף
יוד הי ואו הי		יוד הי ואו הי
יוד הי ואו הי		יוד הי ואו הי
וד א או א		וד א או א
רַחֲמֵי		**צִדְקָתְךָ**
פנימי	ובשתים יכסה רגליו	מקיף
יוד הי ואו הי		יוד הי ואו הי
יוד הא ואו הא		יוד הא ואו הא
תָּמִיד		**גָּמְלֵם**
פנימי	ובשתים יעופף	מקיף
אלהים		אלף הי יוד הי

בכח ב' שמות מ"ב דבריאה: (יזהר לא לאומרו בפה)

שם הא'	ושם הב'
אהיה יהו	**אהיה אהיה**

ואות י' דאהיה יה"ו

ושם אל דמרגלאן

ועם נפשי ורוחי יעלו כל הנפשות והרוחות הבאים משורשי נפשי ורוחי, ומקרוב לשורשי נפשי ורוחי, והבאים משורש מלבוש נפשי ורוחי, ומקרוב לשורש מלבוש נפשי ורוחי, (ונפשות ורוחות פ' ופ' לכל מי שירצה) וכל נפשות ורוחות עמך בנ"י את אשר אין בהם כח לעלות מעצמם ואתה האל ברחמיך הרבים בסתר פניך תכסם ובצל כנפיך תסתירם מן הקלי' שלא יתאחזו בהם ואל יעכבו אותם מלעלות אל מול הדרת כבודך.

ויכוין כאלו נפשו ורוחו ממש פורחים ועולים עתה מילירה לבריאה עם כל הנפשות והרוחות הנ"ל ע"י ב' שמות מ"ב הנ"ל.

אח"כ יחזור לומר שוב פסוק זה לעלות נשמתו:

יהי רצון מלפניך ה' אלהינו ואלהי אבותינו שתעלה נפשי ורוחי ונשמתי מבריאה ליסוד דנוק' קדישא דז"א דאצילות ע"י שם

בט רצ תג

השולט בזו הלילה

מקיף		פנימי
טַהֲרֵם		**בָּרְכֵם**
מקיף	בשתים יכסה פניו	פנימי
יוד הי ואו הי		יוד הי ואו הי
יוד הי ואו הי		יוד הי ואו הי
וד א או א		וד א או א
צִדְקָתֶךָ		**רַחֲמֵי**
מקיף	ובשתים יכסה רגליו	פנימי
יוד הי ואו הי		יוד הי ואו הי
יוד הא ואו הא		יוד הא ואו הא
גָּמְלֵם		**תָּמִיד**
מקיף	ובשתים יעופף	פנימי
אלף הי יוד הי		אלהים

בבכח מ"ב דמ"ה (יזהר לא לאומרו בפה)

יוד ואו דלת, הא אלף, ואו אלף ואו, הא אלף.

יוד הא ואו הא.

יהוה.

ועם נפשי ורוחי ונשמתי יעלו כל הנפשות והרוחות והנשמות הבאים משורשי נפשי ורוחי ונשמתי, ומקרוב לשורשי נפשי ורוחי ונשמתי, והבאים משורשי מלבוש נפשי ורוחי ונשמתי, ומקרוב לשורשי מלבוש נפשי ורוחי ונשמתי, (ונפשות ורוחות ונשמות פ' ופ' לכל מי שירצה) ונפשות ורוחות ונשמות של כל עמך בית ישראל את אשר אין בהם כח לעלות מעצמם ואתה האל ברחמיך הרבים בסתר פניך תכסם ובצל כנפיך תסתירם מן הקלי' לבל יתאחזו בהם ואל יעכבו אותם מלעלות אל מול הדרת כבודך.

ויכוין כאלו נפשו ורוחו ונשמתו ממש פורחים ועולים עתה עם כל הנפשות והרוחות והנשמות הנ"ל מבריאה ליסוד דנוקבא קדישא דז"א ע"י מ"ב דמ"ה הנ"ל.

ליל ה׳

יהי רצון מלפניך ה׳ אלהינו ואלהי אבותינו שתעלה נפשי מעשיה ליצירה ע״י שם.

חזק בט נע

השולט בזו הלילה

חָסִין **קָדוֹשׁ**

פנימי בשתים יכסה פניו מקיף

פנימי		מקיף
יוד הי ואו הי		יוד הי ואו הי
יוד הי ואו הי		יוד הי ואו הי
וד א או א		וד א או א

בְּרוֹב **טוּבְךָ**

פנימי	ובשתים יכסה רגליו	מקיף
יוד הי ואו הי		יוד הי ואו הי
יוד הא ואו הא		יוד הא ואו הא

נַהֵל **עֲדָתֶךָ**

פנימי	ובשתים יעופף	מקיף
אלהים		אלף הי יוד הי

וע״י שם הוי״ה בניקוד ר״ת:

וַיֹּאמֶר אֱלֹקִים יִשְׁרְצוּ הַמַּיִם

יַהֱוִהַ.

והיא כלולה מכל ההוויו״ת

חג״ת ונה״י

יֶהֱוֶהֶ יְהְוְהְ

יהוה

יִהִוִהִ יַהֲוַהַ

יוהוווהו

וע״י שם הוי״ה בניקוד קבוץ שבהוד

יֻהֻוֻהֻ.

ועם נפשי יעלו כל הנפשות הבאים משרש נפשי, ומקרוב לשרש נפשי, והבאים משרש מלבוש נפשי, ומקרוב לשורש מלבוש נפשי, (ונפשות פ' ופ' ויפרט לכל מי שירצה) וכל נפשות עמך בני ישראל את אשר אין כח בהם לעלות מעצמם ואתה האל ברחמיך הרבים בסתר פניך תכסם ובצל כנפיך תסתירם מן הקלי' לבל יתאחזו בהם ואל יעכבו אותם מלעלות אל מול הדרת כבודך.

ויכוין כאלו נפשו ממש פורחת ועולה עתה מעשיה ליצירה עם כל הנפשות הנ"ל ע"י שם מ"ב דיצירה הנ"ל.

אח"כ יחזור לומר שוב פסוק זה לעלות רוחו:

יהי רצון מלפניך ה' אלהינו ואלהי אבותינו שתעלה נפשי ורוחי מיצירה לבריאה ע"י שם

חק בט נע הוד

השולט בזו הלילה

מקיף		פנימי
קָדוֹשׁ		חָסִין
מקיף	בשתים יכסה פניו	פנימי
יוד הי ואו הי		יוד הי ואו הי
יוד הי ואו הי		יוד הי ואו הי
וד א או א		וד א או א
טוּבְךָ		בְּרוֹב
מקיף	ובשתים יכסה רגליו	פנימי
יוד הי ואו הי		יוד הי ואו הי
יוד הא ואו הא		יוד הא ואו הא
עֲדָתֶךָ		נַהֵל
מקיף	ובשתים יעופף	פנימי
אלף הי יוד הי		אלהים

בכח ב' שמות מ"ב דבריאה: (יזהר לא לאומרו בפה)

שם הא' — אהיה יהו

ושם הב' — אהיה אהיה

ואות ה דאסי"ה יה"ו

ושם אלהים דמרגלאן

ועם נפשי ורוחי יעלו כל הנפשות והרוחות, הבאים משורשי נפשי ורוחי, ומקרוב לשורשי נפשי ורוחי, והבאים משורש מלבוש נפשי ורוחי, ומקרוב לשורש מלבוש נפשי ורוחי, (ונפשות ורוחות פ׳ ופ׳ וכל מי שירצה) וכל נפשות ורוחות עמך בנ"י את אשר אין בהם כח לעלות מעצמם ואתה האל ברחמיך הרבים בסתר פניך תכסם ובצל כנפיך תסתירם מן הקלי׳ שלא יתאחזו בהם ואל יעכבו אותם מלעלות אל מול הדרת כבודך.

ויכוין כאלו נפשו ורוחו ממש פורחים ועולים עתה מילירה לבריאה עם כל הנפשות והרוחות הנ"ל ע"י ב׳ שמות מ"ב הנ"ל.

אח"כ יחזור לומר שוב פסוק זה לעלות נשמתו:

יהי רצון מלפניך ה' אלהינו ואלהי אבותינו שתעלה נפשי ורוחי ונשמתי מבריאה ליסוד דנוק' קדישא דז"א דאצילות ע"י שם

חזק בטנ נע

השולט בזו הלילה

קדוש		חסין
מקיף	נשתים יכסה פניו	פנימי
יוד הי ואו הי		יוד הי ואו הי
יוד הי ואו הי		יוד הי ואו הי
וד א או א		וד א או א

טובך		ברוב
מקיף	ובשתים יכסה רגליו	פנימי
יוד הי ואו הי		יוד הי ואו הי
יוד הא ואו הא		יוד הא ואו הא

עדתך		נהל
מקיף	ובשתים יעופף	פנימי
אלף הי יוד הי		אלהים

בבח מ"ב דמ"ה (יזהר לא לאומרו בפה)

יוד ואו דלת, הא אלף, ואו אלף ואו, הא אלף.

יוד הא ואו הא.

יהוה.

ועם נפשי ורוחי ונשמתי יעלו כל הנפשות והרוחות והנשמות הבאים משורשי נפשי ורוחי ונשמתי, ומקרוב לשורשי נפשי ורוחי ונשמתי, והבאים משורשי מלבוש נפשי ורוחי ונשמתי, ומקרוב לשורשי מלבוש נפשי ורוחי ונשמתי, (ונפשות ורוחות ונשמות פ' ופ', ויפרט לכל מי שירצה) ונפשות ורוחות ונשמות של כל עמך בית ישראל את אשר אין בהם כח לעלות מעצמם ואתה האל ברחמיך הרבים בסתר פניך תכסם ובצל כנפיך תסתירם מן הקלי' לבל יתאחזו בהם ואל יעכבו אותם מלעלות אל מול הדרת כבודך.

ויכוין כאלו נפשו ורוחו ונשמתו ממש פורחים ועולים עתה עם כל הנפשות והרוחות והנשמות הנ"ל מבריאה ליסוד דנוקבא קדישא דז"א ע"י מ"ב דמ"ה הנ"ל.

ליל ו׳

יהי רצון מלפניך ה׳ אלהינו ואלהי אבותינו שתעלה נפשי מעשיה ליצירה ע״י שם.

יג׳ לפ זק

השולט בזו הלילה

פנימי		מקיף
יְזִיד		גֵּאָה
פנימי	בשתים יכסה פניו	מקיף
יוד הי ואו הי		יוד הי ואו הי
יוד הי ואו הי		יוד הי ואו הי
וד א או א		וד א או א
לְעַמְּךָ		פְּנֵה
פנימי	ובשתים יכסה רגליו	מקיף
יוד הי ואו הי		יוד הי ואו הי
יוד הא ואו הא		יוד הא ואו הא
זוֹכְרֵי		קְדֻשָּׁתֶךָ
פנימי	ובשתים יעופף	מקיף
אלהים		אלף הי יוד הי

וע״י שם הוי״ה בניקוד ר״ת:

וַיֹּאמֶר אֱלֹקִים תּוֹצֵא הָאָרֶץ

יַהֱוֹהָ,

וע״י שם הוי״ה בניקוד שורוק שביסוד

יוּדהוּווּהוּ.

והיא כלולה מכל הספירו״ת

חג״ת ונה״י

יֶהֱוֶהֶ יְהְוְהְ

יהוה

יִהִוִהִ יַהֲוַהַ

יוּהוּווּהוּ

ועם נפשי יעלו כל הנפשות הבאים משרש נפשי, ומקרוב לשרש נפשי, והבאים משרש מלבוש נפשי, ומקרוב לשורש מלבוש נפשי, (ונפשות פ' ופ' ולכל מי שירצה) וכל נפשות עמך בני ישראל את אשר אין כח בהם לעלות מעצמם ואתה האל ברחמיך הרבים בסתר פניך תכסם ובצל כנפיך תסתירם מן הקלי' לבל יתאחזו בהם ואל יעכבו אותם מלעלות אל מול הדרת כבודך.

ויכוין כאלו נפשו ממש פורחת ועולה עתה מעשיה ליצירה עם כל הנפשות הנ"ל ע"י שם מ"ב דיצירה הנ"ל.

אח"כ יחזור לומר שוב פסוק זה לעלות רוחו:

יהי רצון מלפניך ה' אלהינו ואלהי אבותינו שתעלה נפשי ורוחי מיצירה לבריאה ע"י שם

יג לפ זק

השולט בזו הלילה

יָזִיד		**גֵּאָה**
פנימי	בשתים יכסה פניו	מקיף
יוד הי ואו הי		יוד הי ואו הי
יוד הי ואו הי		יוד הי ואו הי
וד א או א		וד א או א
לַעֲמִךְ		**פְּנֵה**
פנימי	ובשתים יכסה רגליו	מקיף
יוד הי ואו הי		יוד הי ואו הי
יוד הא ואו הא		יוד הא ואו הא
זוֹכְרֵי		**קְדֻשָּׁתֶךָ**
פנימי	ובשתים יעופף	מקיף
אלהים		אלף הי יוד הי

בכח ב' שמות מ"ב דבריאה: (יזהר לא לאומרו בפה)

שם הא'	ושם הב'
אהיה יהו	אהיה אהיה

ואות ו דאהי"ה יה"ו

ושם מצפץ דמרגלאן

ועם נפשי ורוחי יעלו כל הנפשות והרוחות הבאים משורשי נפשי ורוחי, ומקרוב לשורשי נפשי ורוחי, והבאים משורש מלבוש נפשי ורוחי, ומקרוב לשורש מלבוש נפשי ורוחי, (ונפשות ורוחות פ' ופ' ולכל מי שירצה) וכל נפשות ורוחות עמך בנ"י את אשר אין בהם כח לעלות מעצמם ואתה האל ברחמיך הרבים בסתר פניך תכסם ובצל כנפיך תסתירם מן הקלי' שלא יתאחזו בהם ואל יעכבו אותם מלעלות אל מול הדרת כבודך.

ויכוין כאלו נפשו ורוחו ממש פורחים ועולים עתה מיצירה לבריאה עם כל הנפשות והרוחות הנ"ל ע"י ב' שמות מ"ב הנ"ל.

אח"כ יחזור לומר שוב פסוק זה לעלות נשמתו:

יהי רצון מלפניך ה' אלהינו ואלהי אבותינו שתעלה נפשי ורוחי ונשמתי מבריאה ליסוד נוק' קדישא דז"א דאצילות ע"י שם

יג לפ זק

השולט בזו הלילה

יְזִיד		גֵּאֶה
פנימי	בשתים יכסה פניו	מקיף
יוד הי ואו הי		יוד הי ואו הי
יוד הי ואו הי		יוד הי ואו הי
וד א או א		וד א או א
לְעַמְּךָ		פְּנֵה
פנימי	ובשתים יכסה רגליו	מקיף
יוד הי ואו הי		יוד הי ואו הי
יוד הא ואו הא		יוד הא ואו הא
זוֹכְרֵי		קְדֻשָּׁתֶךָ
פנימי	ובשתים יעופף	מקיף
אלהים		אלף הי יוד הי

בכח מ"ב דמ"ה (יזהר לא לאומרו בפה)

יוד ואו דלת, הא אלף, ואו אלף ואו, הא אלף.

יוד הא ואו הא.

יהוה.

ועם נפשי ורוחי ונשמתי יעלו כל הנפשות והרוחות והנשמות הבאים משורשי נפשי ורוחי ונשמתי, ומקרוב לשורשי נפשי ורוחי ונשמתי, והבאים משורשי מלבוש נפשי ורוחי ונשמתי, ומקרוב לשורשי מלבוש נפשי ורוחי ונשמתי, (ונפשות ורוחות ונשמות פ' ופ' ולכל מי שירצה) ונפשות ורוחות ונשמות של כל עמך בית ישראל את אשר אין בהם כח לעלות מעצמם ואתה האל ברחמיך הרבים בסתר פניך תכסם ובצל כנפיך תסתירם מן הקלי' לבל יתאחזו בהם ואל יעכבו אותם מלעלות אל מול הדרת כבודך.

ויכוין כאלו נפשו ורוחו ונשמתו ממש פורחים ועולים עתה עם כל הנפשו' והרוחות והנשמות כ"ל מכריאה ליסוד דנוקבא קדישא דז"א ע"י מ"ב דמ"ה הנ"ל.

ליל שב"ק

יהי רצון מלפניך ה' אלהינו ואלהי אבותינו שתעלה נפשי מעשיה ליצירה ע"י שם.

שך וצ ית

השולט בזו הלילה

שַׁוְעָתֵנוּ		קַבֵּל.
פנימי	בשתים יכסה פניו	מקיף
יוד הי ואו הי		יוד הי ואו הי
יוד הי ואו הי		יוד הי ואו הי
וד א או א		וד א או א

וּשְׁמַע		צַעֲקָתֵנוּ.
פנימי	ובשתים יכסה רגליו	מקיף
יוד הי ואו הי		יוד הי ואו הי
יוד הא ואו הא		יוד הא ואו הא

יוֹדֵעַ		תַּעֲלוּמוֹת
פנימי	ובשתים יעופף	מקיף
אלהים		אלף הי יוד הי

ועי"ש שם הוי"ה בניקוד ר"ת:

וַיֹּאמֶר אֱלֹקִים הִנֵּה נָתַתִּי

יְהֶוִהָ,

ועי"ש שם הוי"ה בניקוד צבאות שבמלכות

יְהָוֹה.

והיא כלולה מכל ההוי"ת

חג"ת ונה"י

יֶהֱוֶה יְהְוִה

יהוה

יִהִוִה יַהֲוַהַ

יוהוווהו

ועם נפשי יעלו כל הנפשות הבאים משרש נפשי, ומקרוב לשרש נפשי, והבאים משרש מלבוש נפשי, ומקרוב לשורש מלבוש נפשי, (ונפשות פ' ופ' ויפרט ולכל מי שירצה) וכל נפשות עמך בני ישראל את אשר אין כח בהם לעלות מעצמם ואתה האל ברחמיך הרבים בסתר פניך תכסם ובצל כנפיך תסתירם מן הקלי' לבל יתאחזו בהם ואל יעכבו אותם מלעלות אל מול הדרת כבודך.

ויכוין כאלו נפשו ממש פורחת ועולה עתה מעצמה ליצירה עם כל הנפשות הנ"ל ע"י שם מ"ב דיצירה הנ"ל.

אח"כ יחזור לומר שוב פסוק זה לעלות רוחו:

יהי רצון מלפניך ה' אלהינו ואלהי אבותינו שתעלה נפשי ורוחי מיצירה לבריאה ע"י שם

שק וצ ית

השולט בזו הלילה

שַׁוְעָתֵנוּ		קַבֵּל.
פנימי	בשתים יכסה פניו	מקיף
יוד הי ואו הי		יוד הי ואו הי
יוד הי ואו הי		יוד הי ואו הי
וד א או א		וד א או א

וּשְׁמַע		צַעֲקָתֵנוּ.
פנימי	ובשתים יכסה רגליו	מקיף
יוד הי ואו הי		יוד הי ואו הי
יוד הא ואו הא		יוד הא ואו הא

יוֹדֵעַ		תַּעֲלוּמוֹת
פנימי	ובשתים יעופף	מקיף
אלהים		אלף הי יוד הי

בכח ב' שמות מ"ב דבריאה: (יזהר לא לאומרו בפה)

שם הא' ושם הב'

אהיה יהו אהיה אהיה

ואות ה דאהי"ה יה"ו

ושם יה אדני דמרגלאן

ועם נפשי ורוחי יעלו כל הנפשות והרוחות הבאים משורשי נפשי ורוחי, ומקרוב לשורשי נפשי ורוחי, והבאים משורש מלבוש נפשי ורוחי, ומקרוב לשורש מלבוש נפשי ורוחי, (ונפשות ורוחות פ׳ ופ׳ ולכל מי שירצה) וכל נפשות ורוחות עמך בני ישראל את אשר אין בהם כח לעלות מעצמם ואתה האל ברחמיך הרבים בסתר פניך תכסם ובצל כנפיך תסתירם מן הקלי׳ שלא יתאחזו בהם ואל יעכבו אותם מלעלות אל מול הדרת כבודך.

ויכוין כאלו נפשו ורוחו ממש פורחים ועולים עתה מילידה לבריאה עם כל הנפשות והרוחות הנ״ל ע״י ב׳ שמות מ״ב הנ״ל.

אח"כ יחזור לומר שוב פסוק זה לעלות נשמתו:

יהי רצון מלפניך ה' אלהינו ואלהי אבותינו שתעלה נפשי ורוחי ונשמתי מבריאה ליסוד דנוק' קדישא דז"א דאצילות ע"י שם

שך וצ׳ ית

השולט בזו הלילה

שַׁוְעָתֵנוּ		**קַבֵּל.**
פנימי	בשתים יכסה פניו	מקיף
יוד הי ואו הי		יוד הי ואו הי
יוד הי ואו הי		יוד הי ואו הי
וד א או א		וד א או א

וּשְׁמַע		**צַעֲקָתֵנוּ.**
פנימי	ובשתים יכסה רגליו	מקיף
יוד הי ואו הי		יוד הי ואו הי
יוד הא ואו הא		יוד הא ואו הא

יוֹדֵעַ		**תַּעֲלוּמוֹת**
פנימי	ובשתים יעופף	מקיף
אלהים		אלף הי יוד הי

בכח מ"ב דמ"ה (יזהר לא לאומרו בפה)

יוד ואו דלת, הא אלף, ואו אלף ואו, הא אלף.

יוד הא ואו הא.

יהוה.

ועם נפשי ורוחי ונשמתי יעלו כל הנפשות והרוחות והנשמות הבאים משורשי נפשי ורוחי ונשמתי, ומקרוב לשורשי נפשי ורוחי ונשמתי, והבאים משורשי מלבוש נפשי ורוחי ונשמתי, ומקרוב לשורשי מלבוש נפשי ורוחי ונשמתי, (ונפשות ורוחות ונשמות פ' ופ' ולכל מי שירצה) ונפשות ורוחות ונשמות של כל עמך בית ישראל את אשר אין בהם כח לעלות מעצמם ואתה האל ברחמיך הרבים בסתר פניך תכסם ובצל כנפיך תסתירם מן הקלי' לבל יתאחזו בהם ואל יעכבו אותם מלעלות אל מול הדרת כבודך.

ויכוין כאלו נפשו ורוחו ונשמתו ממש פורחים ועולים עמה עם כל הנפשו' והרוחות והנשמות הנ"ל מכריאה ליסוד דנוקבא קדישא דז"א ע"י מ"ב דמ"ה הנ"ל.

בליל שישי יוסיף זה:

אח"כ יכוין להעלות העולמות כמו בקבלת שבת אלא שפה הוא בדבור וכאן בכונה לבד באופן זה:

להמשיך ג' ב"ן מי"ג תקוני דיקנא דא"א דעשי' לגבורה דדעת דעשיה ועולה כתר דעשיה ליסוד דיצירה.	יוד הה וו הה יוד הה וו הה יוד הה וו הה
אח"כ הדעת דעשי' עולה ליסוד דיצירה והכתר עולה להוד דיצירה.	
אח"כ ימשיך ג' מ"ה מי"ג ת"ד דא"א דיצירה לבינה דיצי' ומשם לגבורה ומשם להוד ומשם לבינה דעשיה ותעלה הבינה להוד דיצירה.	יוד הא ואו הא יוד הא ואו הא יוד הא ואו הא
והכתר שהיה שם לנצח דיצירה.	
אח"כ ימשיך ג' ס"ג מי"ג ת"ד דא"א דבריאה לחכמה דבריאה, ומשם לחסד ומשם לנצח ומשם לחכמה דיצירה, ומשם לחסד ומשם לנצח ומשם לחכמה דעשיה, ותעלה חכמה לנצח דיצירה, והכתר שהיה שם לת"ת דיצירה.	יוד הי ואו הי יוד הי ואו הי יוד הי ואו הי
אח"כ ימשיך שם ע"ב מיסוד דנוק' דז"א דאצילות יוד הי ויו הי לנצח דיצירה שפה חכמה דעשיה	והס"ג שהיה שם יוד הי ואו הי יוד הי ואו הי יוד הי ואו הי נדחה להוד שפה בינה דעשיה
והמ"ה שהיה שם יוד הא ואו הא יוד הא ואו הא יוד הא ואו הא נדחה לחסדים דדעת דעשיה שביסוד דיצירה.	והב"ן יוד הה וו הה יוד הה וו הה יוד הה וו הה יאיר בגבורות.

אח"כ ימשיך מיסוד דז"א דרך יסוד דנוק' הארת ה"ח שבו"ק דילה, וכללותם שבמלכות, והם בא' ו' אותיות המלוי דמ"ה, וכללותם כולם שבמלכות, וימשיכם לז"ת דעשי' ויחלקם בהם כסדרן:

ו לחסד, ד' לגבורה, א לת"ת, א לנצח, ו להוד, א ליסוד, וד'אאוא למל'

אח"כ ימשי' מז"ת דיצירה ששה שמות דאבגית"ץ וכו' עם נשמותיהם שהם ז' הוי"ת מנוקדות אל ז"ת דעשיה. ויחלק כל אותיות דמ"ב אבגית"ץ וכו' לכמה ניצוצות ועי"ז יעלו חג"ת דעשיה לחב"ד ונה"י לחג"ת.

מחסד דילי' לחסד דעשי' ועולה חסד לחכמה.	מת"ת דילי' לת"ת דעשי' ועולה ת"ת לדעת.	מגבורה דילי' לגבורה דעשי' ועולה גבורה לבינה.
יֶהֶוֶהֶ אבג יתץ	יֹהֹוֹהֹ נגד יכש	יְהְוְהְ קרע שטן
מנצח דיצירה לנצח דעשיה ועולה נצח לחסד	מיסוד דיצירה ליסוד דעשיה ועולה היסוד לת"ת	מהוד דיצירה להוד דעשיה ועולה הוד לגבורה.
יהוה בטר צתג	יוהוווהו יגל פזק	יהוה חקב טנע

יֶהֶוֶהֶ
אבג יתץ

יֹהֹוֹהֹ
נגד יכש

יְהְוְהְ
קרע שטן

יִהִוִהִ
בטר צתג

יוֹהוֹוּוּהוֹ
יגל פזק

יֻהֻוֻהֻ
חקב טנע

ממל׳ דיצירה למל׳ דעשיה
ועולה מלכות למקום
הנה״י

יָהוֹה
שקו צית

אח״כ יכוין להעלות ז״ת דיצירה חג״ת בחב״ד ונה״י בחג״ת ע״י שם מ״ב שבז״ת דבריאה שהוא אהי״ה יה״ו ח׳ מרגלאן באופן זה:

יכוין להוריד א׳ דאהי״ה ולהעלות ו׳ די״ו ושניהם יאירו בה׳ אחרונה דאהי״ה ומוציאים ב׳ שמות הוי״ה וא״ל לחסד ויסוד דיצירה ועל ידם יעלו לחכמה ות״ת.

זו״ן דבריאה

ה׳ גבורה		א חסד
	י תפארת	
	ה מלכות	
ה הוד נג״ה	ו יסוד דת״י	י נצח חמ״ן

ויוריד ה׳ ראשונה דאהי״ה ויעלה ה׳ די״ו ושניהם יאירו בה׳ אחרונה דאהי״ה ויוציאו ב׳ שמות הוי״ה בני אלקי״ם ושם אלהים לגבורה והוד דיצירה ועולים לבינה וגבורה.

ויוריד י׳ דאהי״ה ויעלה י׳ די״ו ויאירו בה׳ אחרונה דאהי״ה ויוציאו שני שמות מצפץ מצפץ לת״ת ונלא דיצירה ועולים לדעת וחסד.

אח"כ יכוין כי ה אחרונה דאהי"ה עצמה מוליאה ב' שמות י"ה אדנ"י למלכות דיצירה ועולה למקום הנה"י.

זו"ן דיצירה

ה	י	א
יֱהֹוִה	מצפץ	יהוה
גבורה	תפארת	חסד
ה	ה	י
אלהים	אל	מצפץ
הוד	יסוד	נצח
	ו	
	יה אדני	
	מלכות	

מה"ן בנ"ה דמ"י

יאאא

יכוין להעלות חכמה דיצירה לנצח דבריאה ע"י ג' אלפין ויו"ד דמ"ה.

יאאא

יכוין להעלות דעת דיצירה ליסוד דבריאה ע"י ג' אלפין ויו"ד דמ"ה.

יאאא

יכוין להעלות בינה דיצירה להוד דבריאה ע"י ג' אלפין ויו"ד דמ"ה.

יכוין להעלות ג"ר דבריאה לנה"י דאצי' ע"י שם יה"ו דמ"ה דאצילות.

יוד הא ואו.

אח"כ יכוין להעלות ז"ת דברי' חג"ת בחב"ד. ונה"י לחג"ת ומלכות לנה"י ע"י שם מ"ב דמ"ה.

יהוה. יוד הא ואו הא.

יוד ואו דלת, הא אלף, ואו אלף ואו, הא אלף.

אח״כ יכוין לד׳ הויו״ת דעסמ״ב שבאבי״ע מנוקדים ומוטעמים, להמשיך הארה מע״ב לס״ג ומס״ג למ״ה וממ״ה לב״ן, ועי״כ חוזרים המלכיות לפני הז״א שלהם תחת היסוד.

יוֹדְ הֵי וֵיוֵ הֵי לאצילות ומשם

יֻוֻדֻ הֻיֻ וֻאֻוֻ הֻיֻ לבריאה ומשם

יוֹוֹדוֹ הוֹאוֹ ווֹאוֹוֹ הוֹאוֹ ליצירה ומשם

יְוְדְ הְהְ וְוְ הְהְ לעשיה

ע״ב ליל הששי

בליל ר״ח אחר סדר אמירת אנא בכח יאמר פסוק זה:

וְגַם הַכֹּהֲנִים הַנִּגָּשִׁים אֶל יְהוָֹה גי׳ נ״ז מס׳ א״ל הוי״ה שבעולם היצירה הנמשך מעולם השני מהנהו תלת עלמין התלוים בתיקון ראשון דדיקנא דא״א. יִתְקַדָּשׁוּ יתקדש גי׳ שין דלת יוד ועם שם א״ל מלא אלף למד גי׳ אלף כמס׳ אל שדי מלאים שבעולם הבריאה הנמשך מעולם הראשון מאותם התלת עלמין פֶּן יִפְרֹץ בָּהֶם יְהוָֹה פן יפרוץ יכוין לצרף אות ו׳ דויתקדשו עם ר״ת פן יפרוץ גי׳ צ״ו מס׳ אל אדני שבעולם העשיה הנמשך מעולם השלישי מאותם התלת עלמין.

אח״כ יאמר פסוק זה:

וּבְנֵי גי׳ חיים דָן גי׳ יוד הא ויו הא חֻשִׁים גי׳ נחש.

ור״ל שיכוין שבכח שם ד״ן הנ״ל יעלו הניצוצות מקלי׳ הנחש אל היסוד הנק׳ ח״י להעלותם. וס״ת ינ״ם מס׳ אדנ״י וד״ל אותיות מלוי המילוי אדני:

אלף למד פא, דלת למד תיו, נון ואו נון, יוד ואו דלת.

בכל לילה אחר סדר אנא בכח יאמר פסוק זה:

אַתָּה תָקוּם תְּרַחֵם ג' הוי"ה בניור ג"פ רי"ו

יה הו וה כמס' יאההויהה מצפץ מצפץ ע"ה.

וירמ"י או"א שבכח סגולת ב' שמות הוי"ה ואהי"ה ושני מצפ"ץ מצפ"ץ והכולל העולים כמס' תרח"ם שתשוב ותרחם על הנפשות והרוחות והנשמות שנמסרו ביד הקלי' ע"י הוצאת זרע לבטלה שיצא ממני ומכל עמך ישראל שלא במקום מצוה, ותחזירם אל הקדושה ויעלו עם נפשי רוחי ונשמתי אל יסוד דנוק' קדישא דז"א להעלות שם מ"ן.

כוונת בידך אפקיד רוחי

ירמ"י או"א שבכח סגולת אמירת פסוק בידך אפקיד רוחי וכו' שאומר עם כללות כל הכונות שאכוין בו, שתשלח אימא את שתי ידיה יד ימין ע"ג יד שמאל אל יסוד דרחל להיות שם כלי דמ"ן ובית קיבול למ"ד, והיו למאורות ה' אותיות מנצפך הנמשכים משם בוכו חילוף שם אהי"ה שבבינה העולה כמס' ידך בה' אצבעות יד ימין, וה' אותיות מנצפך השני הנמשך משם בוכו העולה כמס' ד"ל אותיות דמלא דמלא דאדנ"י.

אלף למד פא, דלת למד תו, נון ואו נון, יוד ואו דלת.

יאירו בה' אצבעות יד שמאל הרמוז בס"ת של בידך אפקיד רוחי. והנני מפקיד נפשי ורוחי ונשמתי ביסוד זה דרחל בתוך שתי ידים האלו כדי לעורר מ"ן לרחל לקבל מ"ד ותעשה באר מים חיים מים נובעים הרמוז בר"ת של בידך אפקיד רוחי בא"ר העולה כמספר

יאהלוההים יאהדונהי

וירמ"י או"א שבכח סגולת שם פא"י היוצא מר"ת פדית אותי ה' העולה כמס' יאהדונהי שתפדה אות י' דבריתי ברית קדש מבין הקלי' בכח סגולת ג' שמות אל אל אל העולים כמס' מג"ן היוצאים

מג"פ רי"ו שיש בציור הוי"ה שבפ' הזה י של הוי"ה עם ה ראשונה בציור יה. וה' ראשונה של הוי"ה עם ו' בצורת הו, וו' של הוי"ה עם ה' אחרונה בצורת ו"ה שכל רי"ו עולה כמס' אל פשוט ומלא, אל אלף למד העולים כמס' יראה ובסגולת הוי"ה שבפ' זה כל אות נקודה שב"א סגו"ל יֱהֱוֱהֱ יהיו למאורות י באצילות, יה בבריאה, יהו ביצירה, הוי"ה דההי"ן יוד הה וו הה בעשיה.

ובכן בכח סגולת מגן ויראה ורומח שכיוונתי בק"ש הזו תהרוג ותעקר ותשבר ותכלם את כל הגופים הטמאים של הקלי' שנבראו ע"י, אך פדה תפדה את כל הנשמות הקדושות שבתוכן ותחזירם לקדושה כמשפט הראשון מנוקות מכל רע, ויאירו נא אלו ג' יודי"ן ואלף דס"ג יוד הי ואו הי העולים כמס' אל והיו למאורות א"ך

שמות אהי"ה העולים כמספר אמת:

אהיה אהיה אהיה אהיה אהיה אהיה אהיה אהיה
אהיה אהיה אהיה אהיה אהיה אהיה אהיה אהיה
אהיה אהיה אהיה אהיה אהיה

בְּיָדְךָ יכוין להמשיך יד ימנית דאמא שהוא שם בוכו עם ה' אצבעות שהם מנצפך ליסוד דנוק' דז"א.

אַפְקִיד רוּחִי. ס"ת ידך להמשיך יד שמאלית דאימא שהוא שם בוכו עם ה' אצבעות שהם מנצפך ליסוד דנוק' קדישא.

ושתי ידים האלו נמשכים זו ע"ג זו להיות לה כלי דמ"ן ביסוד דנוק' קדישא ובידך השמאלית הזו יכוין שהוא ג"י ד"ל אותיות דאדנ"י.

אלף למד פא, דלת למד תיו, נון ואו נון, יוד ואו דלת.

בידך אפקיד רוחי ר"ת באר והוא ג"י אילההויהם אידהנויה.

פָּדִיתָה אוֹתִי יְהֹוָה יאהדונהי י, יה, יהו, יוד הה וו הה
אצי׳ ברי׳ יצירה עשיה.

גם יכוין בהוי״ה זו לצייר ג״פ רי״ו יה הו וה כמס׳ ג׳ שמות אל פשוטים ומלאים אל, אל, אל, אלף למד, אלף למד, אלף למד ג׳ מגן.

וכל רי״ו ג׳ יראה ועם רומח שכיון בק״ש הרי מגן אם יראה ורומח, ובכחם יכוין להלחם עם הקלי׳ ולהרוג אותם ולהוציא מידם ניצוצי הקדושה, ולפדות אות י דברית קדש בכח שם פא״י ג׳ יאהדונה״י שבמס׳ ר״ת פדית אותי יהוה עתה יכוין למסור נפשו ולכוין בשם כ״ן יוד הה וו הה.

אֵל אל ג׳ יודי״ן ואל״ף דס״ג יוד הי ואו הי.

אֱמֶת: ג׳ כ״א פעמים אהי״ה כנ״ל.

אהיה אהיה אהיה אהיה אהיה אהיה אהיה אהיה
אהיה אהיה אהיה אהיה אהיה אהיה אהיה אהיה
אהיה אהיה אהיה אהיה אהיה

אח״כ יאמר פסוק שני דאנא בכח בנקודות אלו:

קַבֵּל רִנַּת עַמְּךָ שַׂגְּבֵנוּ טַהֲרֵנוּ נוֹרָא
קְרַע שְׂטָן:

ויכוין בשם זה קורע כח השטן שלא יביאנו לידי קרי.

אח"כ יאמר סוד אלוה

ירמ"י או"א שתפרוס כנפיך על נר"ן בעלותם להראות את פניך להעלותם ולהסתירם ולהעלימם מן החיצונים בשמך הקדוש שם

אלוה

העולה כמס' מ"ב אותיות דפשוט ומלא ומלא דמלא דמ"ה שבקרקפתא דז"א.

יהוה. יוד הא ואו הא.

יוד ואו דלת, הא אלף, ואו אלף ואו, הא אלף.

ותעלה אל יסוד דנוק' קדישא דז"א לעורר שם מ"ן ולקבל שם מ"ד ותעשה באר מים נובעים העולה במס' שם **אלוה** במלואו **אלף למד וו הא** והיו למאורות ג' יודי"ן ואל"ף שבשם אהי"ה דיודי"ן **אלף הי יוד הי** העולים במס' א"ל שבשם אלוה להאיר לנר"ן הרמוזים בזה שבשם **אלוה** ולהמשיכו להם להחיותם.

ויאיר אות **א** דשם **אלוה** בציור יו"ד העולים עשרים, ובהצטרף אליהם מספר ג' אותיות **לוה** הנשארים משם **אלוה** המה יעלו למס' שם ס"ג

יוד הה ויו הה

גם יאיר אות **ל'** דשם **אלוה** בציור כמס' **יהוה** אותיות השורש דשם ס"ג **יוד הי ואו הי** ובהצטרף אליהם מספר ג' אותיות **אוה** הנשארים המה יעלו למס' מלוי דס"ג העולה עם הכולל שם ל"ח **יוד הא ו הא**

גם יאיר אות **ו** דשם **אלוה** בציור י"ו העולים ששה עשר, ובהצטרף אליהם מספר ג' אותיות **אלה** הנשארים המה יעלו למס' שם ב"ן **יוד הה וו הה.**

גם יאיר אות **ה** דשם **אלוה** בציור דו העולים למספר עשרה, ובהצטרף אליהם מספר ג' אותיות **אלו** הנשארים המה יעלו למספר שילוב הוי"ה ואהי"ה **יאההויהה.**

סדר
ברכות
השחר

סדר ברכות השחר

כתב רבינו הרש"ש בסה"ק "נהר – שלום" בהקדמת חצות (דף י"ט ע"ד) וזלה"ק:

הקדמת חצות

ומיד אחר ו' שעות מי"ב שעות של הלילה שהוא אחר י"ב שעות מחצות היום כשהחמה בראש כל אדם שאז הוא חצות היום ודאי בכל מקום בג"ע ובכל האיקלימים כנודע כי בג"ע היום והלילה שוים בקיץ ובחורף:

(א"ה ובנקודת המרכז דגן עדן עומד עץ החיים כמש"ה ועץ החיים בתוך הגן ובתוכו מלובש קו היושר דכל העולמות יורד ונוקב ומתפשט עד קרקעית עיגולי הפנימי דעגולי עתיק מלך המליתם התחתון המתעגלים תחת כל מעשה בראשית וסביבות עץ החיים הוא העדם וסביביו הוא הגן וכל זה הוא שעור נקודת המרכז דכל העולם בכללו ושם היום והלילה שוים בקיץ ובחורף כמ"ש הכתוב ויהי ערב ויהי בוקר ואין היום לוה מן הלילה ולא הלילה מן היום ואין היום נכנס בגבול גהלילה ולא הלילה בגבול היום מה שאין כן בשבעה האיקלימים אשר כולם עומדים בקרן מזרחית לפונית דכל העולם בכללו כנודע ושם היום והלילה לוים זה מזה בכל איקלים כפי שיעור רחוקו מנקודת המרכז דכל העולם כך הוא שעור איחור אחו קרוב זריחת השמש ושקיעתו וכפי אותו השעור כך הוא שיעור שנוי היום והלילה דאותו האיקלי' מאיקלים אחר אמנם בחצי היום כשהחמה בראש כל אדם אז הוא ודאי חצות היום בכל המקום ובכל איקלים כפי אותו השיעור. כ"י מהרב ש"ש זלה"ה כן קבלתי מהרב היר"א הי"ו)

ומשיתחילו לנטות צללי ערב עד תשלום י"ב שעות אז הוא ודאי חצות הלילה ממש, כי בחורף הלילה לוה שעות מתחילת היום ומסופו כמו שתי שלישי התוספות בקירוב מתחילת היום, ושליש התוספת בקירוב בסוף היום, וכמו כן בקיץ היום לוה מן הלילה שעות שליש התוס' בקירוב מתחילת הלילה, ושני שלישים בקירוב מסוף הלילה, וכנזכר בזוהר ויקהל דקנ"ה ע"ב כי אינון שעתי דמתוספן בחורף דלילה דיממא אינון ולא אתחשיבו מליליא בר תריסר דאינון דילה וכמו כן אינון שעתי דמתוספן בקיץ ביממא דלילה אינון ולא אתחשיבו מיממא בר תריסר דאינון דיליה. וכן היה זמן קרבן תמיד של בין הערבים מכי ינטו צללי ערב בין בחורף בין בקיץ הרי לנו מעשה גדול דזמן קרבן התמיד כנזכר, ואע"פ שבקיץ משינטו צללי ערב עד שקיעת החמה יש יותר מו' שעות אותו הזמן העודף על הו' שעות הוא מתחילת הלילה הבאה וכן בחורף להיפך. באופן שאחר ו' שעות מי"ב שעות של הלילה כנ"ל אז הוא

חצות הלילה ממש ותכף ומיד יתגבר כארי לקום משנתו ויזהר מאד שלא יעבור חצות והוא ישן כי אם יעבור חצות והוא ישן אז הוא טעים טעמא דמותא ומתדבק ומתקשר ברזא דמותא ושליט עליה סטרא דרוח מסאבא כי הוא יורד בחצי הרע דקלי' נוגה, כי השינה בחצות הא' של הלילה הוא בבחי' חצי העליון דטוב דקלי' נוגה והוא כי בחי' השש שעות הראשונות של הלילה נקראים שתין נשמי כמבואר בדברי הרב ז"ל וכמ"ש בע"ה בכונת השינה, והישן באותם השש שעות הראשונות אותה השינה הן מעט הן הרבה נק' שתין נשמי חסר חד ולא טעים טעמא דמותא והוא חי כנז' בזוהר פ' ויגש דר"ז ע"א, ואפי' ישן אחר חצות אחר שיאמר הברכות ותיקון חצות אין בכך כלום ולא שליט עליה עוד רוח מסאבא ולא טעים עוד טעמא דמותא, אחר שנתעורר בחצות והמשיך המוחין לז"א ע"י הברכות, כי סכנת האחיזה והשליטה הנזכר של הקליפות הוא על מי שהיה ישן מקודם חצות ועבר עליו חצות ולא נתעורר אז שולטים עליו הקליפות כנז', אבל הישן אחר חצות אין להם שליטה עוד עליו, ודלא כמ' מקדש מלך שכתב משם הרמ"ז ע"ה על מאמר הזוהר הנזכר יע"ש, כי גירסת הזוהר שלהם היה בלא הגהת דרך אמת וז"ל הזוהר דכד אתפליג ליליא וקדושה עילאה אתער ובר נש נאים בערסיה ולא אתער כו' ע"ש. והאר"י ז"ל הגיה ובר נש דנאים בערסיה במקום מלת נאים כתב דנאים ר"ל שכבר היה ישן ולא אתער וגם ממה שאמר ולא אתער משמע שכבר היה ישן ולא אתער ושינת אחר חצות כבר כתבה הרב ז"ל בפי' אם אינו יכול לעמוד כל חצות עד הבוקר שיכול לישן אח"כ באופן שצריך זריזות וזהירות מאד לשמור נפשו שברגע חצות ימלא ניעור בפרט אם שורש נשמתו הוא מזיווג יעקב ולאה הנעשה אחר חצות לילה.

ויברך ברכות השחר וצריך לאמרם אפילו שלא נתחייב בהם כגון שלא ישן או שלא פשט בגדיו או לא חלץ מנעליו וכיוצא, אע"פ כן צריך לאמרם לפי שעל מנהגו של עולם נתקנו, והם להמשיך מוחין לפרצופי העולמות העליונים חוץ מברכת על נטילת ידים ואשר יצר שאם לא נתחייב בהם לא יברך, וחוץ מברכת שעשה לי כל צרכי בט"ב וביוה"כ שאז כל העולם יחפים:

וצריך להזהר לאומרם כולם בקומו בחצות הלילה כדי להחזיר המוחין שנסתלקו קודם חצות מהז"א הכולל דמדת היום ונתפשטו בנוק' הכוללת דמדת הלילה ועל ידם נגדלה כנגד כל אחורי הז"א, ובחצות ממש ננסרת ובאה לפנים ומסתלקים המוחין ממנה ועולים למ"ן לאו"א ומזדווגים או"א וממשיכין מוחין חדשים דפנים ומתחדשים גם המוחין הראשונים וכנזכר כל זה באורך לקמן

בברכת המעביר ע"ש. ועתה ע"י הברכות של השחר חוזרים המוחין ההם דאחור ופנים להתפשט בז"א הכולל דמדת היום וכדי להמשיך השפע המוחין לפרצופים העליונים ולבטל מהם אחיזת הקליפות שנתאחזו בהם קודם חצות כנודע וכדי לברר הבירורים המתייחסים לכל ברכה וברכה ואם לא יאמר אותם כולם בקומו בחצות מונע המשכת השפע והמוחין לפרצופים העליונים וגורם להשאיר אחיזת הקליפות במקומות עליונים ובנרנח"י שלו ובחושים שלו נשאר התפשטות הקליפות והוא משתמש בהם עם אחיזת הקליפות שבהם וילכו בלא כח בעת ובזמן שהיה לו כח להפרידם ולבטלם והיא סיבה לכמה רעות ח"ו לכן ראוי להזהר לאומרם כולם בקומו בחצות ואפי' שהוא רוצה לישן אח"כ אין בכך כלום והוה ליה כישן כיום וכמ"ש הרב ז"ל על הקם בחצות אחר שיסדר ברכותיו ויאמר תיקון חצות ויעסוק בתורה כמו שעה אחת שאם אינו יכול לעמוד על עצמו שכול לחזור לישן רק שיקום קודם עמוד השחר כמו חצי שעה ויחזור ללמודו ולא תמיבעיא מי שישן וקם בחצות שצריך לעשות כן כנזכר אלא אפי' מי שלא ישן כלל והוא לומד מתחילת הלילה הנה בהגיע חצות צריך לאמרם חוץ מברכות התורה שאם לא ישן שאין צריך לאומרם עד שיעלה עמוד השחר אבל שאר הברכות צריך לאומרם וכנזכר בס"ה פ' ויקהל דקצ"ה ע"ב במעשה דר"א ור"י שהיו לומדים מתחילת הלילה וכשהגיע חצות ושמעו קול התרנגול ברכו כי אע"פ שמלדו לא נסתלקו המוחין מז"א דפרטות הנה מז"א דכללות נסתלקו ועתה חוזרים ואפ' מלדו נסתלקו עצמות הנרנח"י בהסתלקות המוחין הכוללים ועתה חוזרים מחודשים כנודע:

בקומו משנתו יאמר:

מוֹדֶה אֲנִי לְפָנֶיךָ מֶלֶךְ חַי וְקַיָּם. שֶׁהֶחֱזַרְתָּ בִּי נִשְׁמָתִי בְּחֶמְלָה רַבָּה אֱמוּנָתֶךָ:

כוונת מאה ברכות

בכללות מאה ברכות יכוין להמשיך מוחין מהבריכה העליונה לז"א, דהיינו שיכוין להמשיך המוחין המתלבשים בנה"י דאימא ומתפשטים בו"ק דז"א כמבואר ח"ג.

ועוד מתפשט עטרת היסוד דאימא בשליש עליון דתפארת דז"א וכל ספירה כלולה מי', שעולה בגי' ס"ג יוד הי ואו הי ועד כאן האורות סתומים.

ועוד יכוין להמשיך האורות בגילוי ומתפשטים בב' שלישי תפארת, ובנה"י דז"א שמספרם ל"ז כמס' מילוי ס"ג וד י או י, וס"ג ול"ז גי' מאה.

ואח"כ יכוין להמשיך כללות המאה ברכות מז"א לנוק' שבה שם אדני והא' בציור יוי א, ויו"ד שעל הנון הרי ל"ו וס"ד מספרם מאה כמס' אדני, וד"ל אותיות מילוי מילואו:

אדני

אלף למד פא, דלת למד תו (בר"ת תיו), נון ואו נון, יוד ואו דלת.

כוונת נט"י דשחרית

ויטול ידיו במימי החסד להסיר זוהמת הקלי' שנתאחזו בה' גבורות מנצפ"ך כפולות שנתגלו בעשר אצבעות ידי הז"א דעשיה.

ובכללות מעשה הנטילה יכוין להפריד הקליפות מפרצופים החיצונים דזו"ן דעשיה, ויכוין לברר מבירורי חלקי הכלים ומחלקי אורות דרפ"ח דפר' חיצון דזו"ן דעשיה דאצילות ודעשיה התחתונה, דכלים חיצונים דמלכים דעתיק וא"א ואו"א חו"ן הנתונים בעשיה, ולהעלותם עם נפשו לעורר מ"ד ומ"ן, לכלים חיצונים דכתב"ד דעתיק וא"א ואו"א חו"ן דעשיה דאצילות המלובשים בפרצופים שכנגדם בעשיה, ואז יכוין לזווג כחב"ד הנז' דעתיק וא"א ואו"א חו"ן לתקן קצת הבירורים הנז', ולהמשיכם בבחי' מוחין פנימים דג' דצלם, עם עשרים הויות ואהיה מנוקדות שהם נרנח"י דנפש דרוח, ונפש דנפש, דמ"ה וב"ן לפרצוף חיצון דזו"ן דעשיה דאצילות ודעשיה התחתונה שהם יו"ד צירופים די"א וי"ב שמות אלהים. וכה יעשה:

יכוין כי הוא דוגמת כללות כל האצילות:

כוונת הספל

יקח בידו הימנית את הכלי שנקרא אנט"ל ג"י יאהדונהי שהם גופא דנ"ר, והם ו"ק שהם בחי' הכלים דכל פרט בערך האורות שבתוכם שהם נח"י.

כוונת המים

ויכוין כי המים הם מימי החסד שהם בחי' אותיות מ"י דאלהים שעם הכולל עולים כמספר נ"א יודין דריבוע ע"ב ס"ג מ"ה ב"ן, ושני קס"א קמ"ג קנ"א, ואלהים דיודין ודאלפין ודהין, לגרש הקלי' הנמשכים מאותיות אל"ה דאלהים:

א ב ג ד ה ו ז ח ט י

יוד, יוד הי, יוד הי ויו, יוד הי ויו הי

יא יב יג יד טו טז יז יח

יוד, יוד הי, יוד הי ואו, יוד הי ואו הי

יט כ כא כב

יוד, יוד הא, יוד הא ואו, יוד הא ואו הא

כג כד כה כו

יוד, יוד הה, יוד הה וו, יוד הה וו הה

כז כח כט ל לא לב
אלף, אלף הי, אלף הי יוד, אלף הי יוד הי
לג לד לה לו לז לח
אלף, אלף הי, אלף הי יוד, אלף הי יוד הי
לט מ
אלף אלף הא אלף הא יוד אלף הא יוד הא
מא מב
אלף אלף הה אלף הה יוד אלף הה יוד הה

מג מד מה מו מז
אלף, אלף למד, אלף למד הי, אלף למד הי יוד, אלף למד הי יוד מם
מח מט
אלף אלף למד אלף למד הא אלף למד הא יוד אלף למד הא יוד מם
נ נא
אלף אלף למד אלף למד הה אלף למד הה יוד אלף למד הה יוד מם

אח"כ יתן הכלי ליד שמאלו להכניעה ויכוין כי נטילה בגי' ד' הויות שבחכמה בינה ת"ת ומלכות שהם או"א וזו"ן שהם ארבע אותיות הוי"ה דכללות דאצילות, והנטילה צריכה ברביעית נגד כל אות אשר כל אות כלולה מכל השם.

אבא	אמא	ז"א	נוק'
י	ה	ו	ה
יהוה	יהוה	יהוה	יהוה
יוד הי ויו הי	יוד הי ואו הי	יוד הא ואו הא	יוד הה וו הה

גי' נטילה.

גם יכוין כי נטילה אותיות ט"ל נה"י.

להמשיך השפע מג' אותיות העליונות יה"ו דמ"ה דז"א יוד הא ואו שהם בגי' ט"ל נה"א אחרונה העומדת בנה"י דז"א.

ובכללות הנטילה יכוין להמשיך מ"ב אותיות דע"ב וס"ג מ"ה מן כתב"ד דכתר שהם מ"ה וב"ן דעתיק ונוק', ולאו"א וישסו"ת שהם בחג"ת דאצילות הנק' ידים, ומשם לזו"ן וליעקו"ר שהם בנה"י דאצילות.

ויטול ידיו ויכוין:

יד ימין

נטילה ראשונה

ישפוך על ימינו

ויכוין להמשיך כ"ח אותיות דע"ב מבינה דמ"ה דחג"ת דעתיק

יוד ויו דלת, הי יוד,
ויו יוד ויו, הי יוד.

לבינה דחג"ת דמ"ה דאו"א עילאין, ומשם לבינה דחג"ת דמ"ה דזו"ן.

נטילה שלישית

ויתן הכלי לשמאלו וישפוך על ימינו

ויכוין להמשיך עשרה אותיות דע"ב מחכמה דמ"ה דחג"ת דעתיק

יוד הי ויו הי.

לחכמה דחג"ת דמ"ה דאו"א עילאין, ומשם לחכמה דחג"ת דמ"ה דזו"ן.

נטילה חמישית

ויתן הכלי לשמאלו וישפוך על ימינו

ויכוין להמשיך ארבע אותיות דפשוט דע"ב מכתר דמ"ה דחג"ת דעתיק

יהוה.

לכתר דחג"ת דמ"ה דאו"א עילאין, ומשם לכתר דחג"ת דמ"ה דזו"ן.

יד שמאל

נטילה שניה

ויתן הכלי לימינו וישפוך על שמאלו

ויכוין להמשיך כ"ח אותיות דס"ג מבינה דב"ן דחג"ת דעתיק

יוד ויו דלת, הי יוד,
ואו אלף ואו, הי יוד.

לבינה דחג"ת דב"ן דאו"א עילאין, ומשם לבינה דחג"ת דב"ן דזו"ן.

נטילה רביעית

ויתן הכלי לימינו וישפוך על שמאלו

יכוין להמשיך עשרה אותיות דס"ג מחכמה דב"ן דחג"ת דעתיק

יוד הי ואו הי.

לחכמה דחג"ת דב"ן דאו"א עילאין, ומשם לחכמה דחג"ת דב"ן דזו"ן.

נטילה שישית

ויתן הכלי לימינו וישפוך על שמאלו

ויכוין להמשיך ארבע אותיות דפשוט דס"ג מכתר דב"ן דחג"ת דעתיק

יהוה.

לכתר דחג"ת דב"ן דאו"א עילאין, ומשם לכתר דחג"ת דב"ן דזו"ן.

ואח"כ ישפשפם יחד ג' שפשופים ויכוין:

שפשוף א'

יכוין להמשיך כ"ח אותיות דמ"ה מבינה דמ"ה וב"ן דחג"ת דא"א

יוד ואו דלת, הא אלף, ואו אלף ואו, הא אלף.

לבינה דחג"ת דמ"ה וב"ן דישסו"ת, ומשם לבינה דחג"ת דמ"ה וב"ן דיעקו"ר.

שפשוף ב'

יכוין להמשיך י' אותיות דמ"ה מחכמה דמ"ה וב"ן דחג"ת דא"א

יוד הא ואו הא

לחכמה דחג"ת דמ"ה וב"ן דישסו"ת, ומשם לחכמה דחג"ת דמ"ה וב"ן דיעקו"ר.

שפשוף ג'

יכוין להמשיך ארבע אותיות דפשוט דמ"ה מכתר דמ"ה וב"ן דחג"ת דא"א

יהוה

לכתר דחג"ת דמ"ה וב"ן דישסו"ת, ומשם לכתר דחג"ת דמ"ה וב"ן דיעקו"ר.

ויכוין להמשיך מוחין דעיבור עם ההוי"ת ואהי"ה המנוקדות שהם נרנח"י דנפש דרוח לחת"ן בג"ה דת"י דפרצוף החיצון דז"א דעשיה דאצילות ודעשיה התחתונה שהם הי' צירופים הי"א דק"ך צירופים.

נרנח"י דנפש דרוח דנפש

אָהָיָה
יָהָוָה
כלי חיצון דכתר דז"א
מאהיל

אַהַיַה
יַהַוַה
כלי חיצון דחכמה דז"א
מאיהל

אֵהֵיֵה
יֵהֵוֵה
כלי חיצון דבינה דז"א
מלאהי

אֵהֵיָהֵ אֵהֵיָהֵ
יֵהֵוָהֵ יֵהֵוָהֵ
כלי חיצון דדעת דז"א
מלהאי

אֶהֶיֶה
יֶהֶוֶה
כלי חיצון דחסד דז"א
מליאה

אְהְיְהְ
יְהְוְהְ
כלי חיצון דגבורה דז"א
מלאיה

אֹהֹיֹהֹ אֹהֹיֹהֹ
יֹהֹוֹהֹ יֹהֹוֹהֹ
כלי חיצון דתפארת דז"א
מלהיא

אִהִיִה
יִהִוִה
כלי חיצון דנצח דז"א
מליהא

אֻהֻיֻה
יֻהֻוֻה
כלי חיצון דהוד דז"א
מהאלי

אוּהוּיוּהוּ אוּהוּיוּהוּ
יוּהוּווּהוּ יוּהוּווּהוּ
כלי חיצון דיסוד דז"א
מהלאי

גם יכוין להמשיך מוחין דעיבור עם ההוי"ת ואהי"ה המנוקדות שהם נרנח"י דנפש דנפש לחח"ן כג"ה דת"י דפרצוף החיצון דנוק' דעשיה דאצילות ודעשיה התחתונה והם הי' צירופים הי"ב דק"ן צירופים.

נרנח"י דנפש דנפש דנפש

אָהָיָהָ
יָהָוָהָ
כלי חיצון דכתר דנוק'
מהיאל

אַהַיַהַ
יַהַוַהַ
כלי חיצון דחכמה דנוק'
מהאיל

אֵהֵיָהֵ אֵהֵיָהֵ
יֵהֵוָהֵ יֵהֵוָהֵ
כלי חיצון דדעת דנוק'
מהילא

אֵהֵיֵהֵ
יֵהֵוֵהֵ
כלי חיצון דבינה דנוק'
מהליא

אֶהֶיֶהֶ
יֶהֶוֶהֶ
כלי חיצון דחסד דנוק'
מיאלה

אֹהֹיֹהֹ אֹהֹיֹהֹ
יֹהֹוֹהֹ יֹהֹוֹהֹ
כלי חיצון דת"ת דנוק'
מיהאל

אְהְיְהְ
יְהְוְהְ
כלי חיצון דגבורה דנוק'
מילאה

אִהִיִהִ
יִהִוִהִ
כלי חיצון דנצח דנוק'
מיאהל

אוהויוהו אוהויוהו
יוהווהו יוהווהו
כלי חיצון דיסוד דנוק'
מיהלא

אֻהֻיֻהֻ
יֻהֻוֻהֻ
כלי חיצון דהוד דנוק'
מילהא

ואחר הנטילה תכף יגביה ידיו עד כנגד ראשו ויכניס קשרי אצבעותיו כנגד פני גופו

ויכוין לעלות ולרומם לזו"ן שהם וה מים תחתונים נר"ן דנפש הנקראים גופא להלביש לאו"א שהם יה מים עליונים נר"ן דרוחא הנקרא נשמתא

ולהגביה ולרומם לאו"א עם הזו"ן להלביש לקוץ היוד י נר"ן דנשמתא שהם עתיק ונוק׳ וא"א ונוק׳, וליחדם יחוד שלים ולהמשיך שפע לגופו ולנשמתו ולקשרם.

ותיכף יברך על נטילת ידים כדי שלא תהיה הגבהת ידיו לבטלה כנז׳ בספר הזוהר שאסור להגביה ידיו בריקניא.

ומתחילת הברכות עד פרשת התמיד יכוין להמשיך שפע הארה גדולה לכמב"ד דעשיה כדי לזכך חילוניותו לעלות אח"כ בפרשת התמיד למדרגת פנימיות:

שלום: נראה שעיקר השפע וההארה הנז׳ יכוין להמשיך לפני׳ הכמב"ד ועי"ז מזדכך חילוניותם:

ויכוין לשם ב"ן ולאות ה׳ אחרונה שבשם הויה דבכללות העולמות שהם נשמה דעשיה דאצילות ועשיה התחתונה שהיא א"ל אדני:

ה. יוד הה וו הה. אל אדני.

ברכת על נטילת ידים

ברכת ענ"י כא"א דז"א דעשיה דאצילות ועשיה התחתונה דאבי"ע דאצילות, וכל הזיווגים המזכרים בברכה הם כא"א דעתיק וא"א ואו"א וישסו"ת, להמשיך המוחין לא"א דז"א דעשיה דאצילות ועשיה התחתונה דאבי"ע דאצילות על סדר הנז׳ בברכה.

ויכוין לתקן י"ג תי"ד דא"א דז"א דעשיה דאצילות ועשיה התחתונה בי"ג תיבות שבברכה.

ברכת עג"י בא"א דז"א

אל

בָּרוּךְ:

יכוין להמשיך שפע מכתר עליון לשני זווגי א"א דעתיק וא"א ולזווגם

זווג פנימי **איההיוהה** דחב"ד דחג"ת דא"א דעתיק

זווג חיצון **יאההויהה** דנה"י וחג"ת דחג"ת דא"א דעתיק

יכוין להמשיך שפע משני זווגי א"א דעתיק, לשני זווגי א"א דא"א ולזווג ב' זווגי א"א דא"א

זווג פנימי **איההיוהה** דחב"ד דחג"ת דא"א דא"א

זווג חיצון **יאההויהה** דנה"י וחג"ת דחג"ת דא"א דא"א

יכוין להמשיך שפע מזווג הפנימי דחב"ד דחג"ת דמ"ה וב"ן דא"א דא"א,
לזווג הפנימי דחב"ד דחג"ת דמ"ה וב"ן דא"א דאו"א ויסו"ת

שפע דמ"ה דזווג הפנימי הנז' דא"א דא"א מפנים דמלכויות דחכמות דחו"ב וחו"ג דמ"ה וב"ן דמ"ה דחב"ד דחג"ת דא"א דא"א

יוד הי ויו הי

יוד הי ואו הי

יוד הא ואו הא

יוד הה וו הה

לפנים דמלכויות דחכמות דחו"ב וחו"ג דזווג העליון דחב"ד דחג"ת דא"א דאבא ויש"ס

אבא ויש"ס

יהוה

שפע דב"ן דזווג הפנימי הנז' דא"א דא"א מפנים דמלכויות דחכמות דחו"ב דמ"ה וב"ן דב"ן דחב"ד דחג"ת דא"א דא"א

אלף הי יוד הי

אלף הא יוד הא

לפנים דמלכויות דחכמות דחו"ב דזווג העליון דחב"ד דחג"ת דא"א דאמא ותבונה

אמא ותבונה

אהיה

ויכוין לזווג חכ"ד דחג"ת דמ"ה וב"ן דאו"א וישסו"ת, ולהמשיך טיפת עסמ"ב ליסוד דחכ"ד דחג"ת דאבא וישסו"ת, וטיפת קס"א קמ"ג לקנ"א שביסוד דחכ"ד דחג"ת דאימא ותבונה

איההיוהה

יוד הי ויו הי
יוד הי ואו הי
יוד הא ואו הא
יוד הה וו הה
ליסוד דזווג עליון דאבא וישסו"ת

אלף הי יוד הי
אלף הא יוד הא
ליסוד דזווג עליון דאימא ותבונה שבו קנ"א בציור אותיותיו כמספר רל"ב
אלף ההה ההוו יוד ההה ההוו

יכוין להמשיך שפע מזווג העליון הנז' דנה"י וחג"ת דחג"ת דמ"ה וב"ן דא"א דא"א, לזווג העליון הנז' דנה"י וחג"ת דחג"ת דמ"ה וב"ן דא"א דאו"א וישסו"ת,

ויכוין לזווג פרצוף נה"י וחג"ת דחג"ת דאו"א וישסו"ת ולהמשיך מזווג זה מוחין דאותיות דג' מ"ב דעס"מ וג' מילוייהם.

יאההויהה

אֶהֱיֶה
יַהֱוֶה
יהוה
יוד הי ויו הי
יוד ויו דלת, הי יוד, ויו יוד ויו, הי יוד.
וד י יו י

אֶהֱיֶה אֶהֱיָה
יְהֹוָה יְהֹוָה
יהוה
יוד הא ואו הא
יוד ואו דלת, הא אלף, ואו אלף ואו, הא אלף.
וד א או א

אֶהֱיֶה
יַהֱוֶה
יהוה
יוד הי ואו הי
יוד ויו דלת, הי יוד, ואו אלף ואו, הי יוד.
וד י או י

אַתָּה רחום

יכוין לזווג זיווג עליון דחכ"ד דחג"ת דאו"א ויעסו"ת

איההיוהה

ולהמשיך מיסוד דזיווג הפנימי דחכ"ד דחג"ת דא"א דאכא וישר"ס טיפת עסמ"ב עם ה' חסדים

יוד הי ויו הי ה' חסדים **יוד הי ואו הי**

יוד הא ואו הא **יֶהֶוֶהֶ יְהְוְהְ** **יוד הה וו הה**

יהוה

יִהִוִהִ יֲהֲוֲהֲ

ליסוד דזיווג הפנימי דחכ"ד דחג"ת דאימא ותבונה שבו קס"א קמ"ג קנ"א

אלף הי יוד הי **אלף הא יוד הא**

אלף הה יוד הה

ויכוין להמשיך מיסוד הנז' דאימא ותבונה כל הז' שמות וחמשה חסדים

יוד הי ויו הי ה' חסדים **יוד הי ואו הי**

אלף הי יוד הי **יֶהֶוֶהֶ יְהְוְהְ** **אלף הא יוד הא**

יהוה

יוד הא ואו הא **יִהִוִהִ יֲהֲוֲהֲ** **יוד הה וו הה**

אלף הה יוד הה

למלכות דחכ"ד דחג"ת דאימא ותבונה שהיא תנ"ה ובה חמשה גבורות

אלף הי יוד הי **יֶהֶוֶהֶ יְהְוְהְ** **אלף הא יוד הא**

יהוה

יִהִוִהִ יֲהֲוֲהֲ

אלף הה יוד הה

יכוין להמשיך מ״ב דע״ב עם מילויו עם נה״י דחיה דרוח דרוח דיחידה דרוח דנפש:

אַהַיַהַ

יַהַוַהַ

כתר

יהוה

חכמה

יוד הי ויו הי

בינה

יוד ויו דלת, הי יוד,

ויו יוד ויו, הי יוד.

וד י יו י

לפנים דע״ס דכח״ב דחח״ן דנה״י וחג״ת דחג״ת דמ״ה וכ״ן דמ״ה דא״א דז״א דעשיה דאצילות ודעשיה התחתונה.

וחנון

יְהֹוָה

יכוין להמשיך מ"ב דמ"ה עם מילוי עם נת"י דרוח דרוח דרוח דיחידה דרוח דנפש:

אֶהֱיֶה אֶהֱיֶה
יְהֱוָה יְהֱוָה

כתר

יהוה

חכמה

יוד הא ואו הא

בינה

יוד ואו דלת, הא אלף,
ואו אלף ואו, הא אלף.
וד א או א

לפנים דע"ס דכח"ב דדת"י דנה"י וחג"ת דחג"ת דמ"ה וב"ן דמ"ה דא"א דז"א דעשיה דאצילות ודעשיה התחתונה.

יכוין להמשיך ולהוציא ממלכות דזווג הפנימי דחב״ד דחג״ת הנז׳ דאימא ותבונה צלם דמוחין דעסמ״ב, וצלם דמוחין דקס״א קמ״ג קנ״א, עם חו״ג, עם נרנח״י דנה״י דרוח דמ״ה וב״ן, ולהמשיכם על גבי חב״ד דחג״ת דז״א, ואח״כ יכוין להמשיכם לחח״ן בג״ה דת״י דו״ק דחב״ד דחג״ת דמ״ה וב״ן דא״א דז״א דעשיה דאצילות ודעשיה התחתונה:

אָהָיָהָ

יָהָוָהָ

אַהַיַהַ אֵהֵיָהֵ אֵהֵיָהֵ אֵהֵיֵהֵ

יַהַוַהַ יֵהֵוָהֵ יֵהֵוָהֵ יֵהֵוֵהֵ

אֶהֶיֶהֶ אֹהֹיֹהֹ אֹהֹיֹהֹ אְהְיְהְ

יֶהֶוֶהֶ יֹהֹוֹהֹ יֹהֹוֹהֹ יְהְוְהְ

אִהִיִהִ אוּהוּיוּהוּ אוּהוּיוּהוּ אֻהֻיֻהֻ

יִהִוִהִ יוּהוּווּהוּ יוּהוּווּהוּ יֻהֻוֻהֻ

יוד הי ויו הי ס״ח ס״ג יוד הי ואו הי

אלף הי יוד הי יֶהֶוֶהֶ יְהְוְהְ יֶהֶוֶהֶ יְהְוְהְ אלף הא יוד הא

יֹהֹוֹהֹ יֹהֹוֹהֹ

יִהִוִהִ יַהַוַהַ יִהִוִהִ יַהַוַהַ

יוד הא ואו הא יוד הה וו הה

אלף הה יוד הה

לחח״ן בג״ה דת״י דו״ק דחב״ד דחג״ת דמ״ה וב״ן דז״א הנקרא עתה שם ב״ן בציור אותיותיו העולים רל״ב.

יוד הה וו הה

יְהֹוָה אדני יאהדונהי

אֱלֹהֵינוּ ארך

יכוין להמשיך מ"ב דס"ג עם מילויו עם נה"י דנשמה דרוח דרוח דיחידה דרוח דנפש:

אֶהְיֶה

יְהֹוָה

כתר

יהוה

חכמה

יוד הי ואו הי

בינה

יוד ויו דלת, הי יוד,

ואו אלף ואו, הי יוד.

וד י או י

לפנים דע"ס דכח"ב דכג"ה דנה"י וחג"ת דחג"ת דמ"ה וכ"ן דמ"ה דא"א דז"א דעשיה דאצילות ודעשיה התחתונה.

אפים ורב חסד

מֶלֶךְ הָעוֹלָם

יכוין למסור את עצמו על קידוש השם ויקבל עליו ד' מיתות בית דין

סקילה	י	א	א	יוד הי ויו הי
שריפה	ה	ד	ה	יוד הי ואו הי
הרג	ו	נ	י	יוד הא ואו הא
חנק	ה	י	ה	יוד הה וו הה

ויכוין לעלות למ"ן כל המוחין והנרנח"י הנז"ל שנמשכו בתיבת ברוך אתה ה' אלהינו לפרצופי כחב"ד דחג"ת, וחג"ת נה"י דחג"ת, הנז' דז"א.

מוחין דחב"ד דחג"ת

אהיה

יהוה

אהיה אהיה אהיה אהיה

יהוה יהוה יהוה יהוה

אהיה אהיה אהיה אהיה

יהוה יהוה יהוה יהוה

אהיה אוהויוהו אוהויוהו אהיה

יהוה יוהוווהו יוהוווהו יהוה

יוד הי ויו הי   יוד הי ואו הי

אלף הי יוד הי יהוה יהוה יהוה יהוה אלף הא יוד הא

יהוה יהוה

יהוה יהוה יהוה יהוה

יוד הא ואו הא   יוד הה וו הה

אלף הה יוד הה

מוחין דנה"י וחג"ת דחג"ת

אהיה אהיה אהיה אהיה

יהוה יהוה יהוה יהוה

יהוה יהוה יהוה

יוד הי ויו הי   יוד הא ואו הא   יוד הי ואו הי

יוד ויו דלת, הי יוד, ויו יוד ויו, הי יוד וד י ין י   יוד ואו דלת, הא אלף, ואו אלף ואו, הא אלף וד א או א   יוד ויו דלת, הי יוד, ואו אלף ואו, הי יוד וד י או י

עם בירורי הכלים והאורות דרפ"ח דכחב"ד דכלים המילונים דמלכים דא"א דז"א דעשיה דאצילות ודעשיה התחתונה דעתיק וא"א ואו"א וזו"ן הנתונים בעשיה, וגם בירורי אורות וכלים דחב"ד וחג"ת דפר' חילון דזו"ן דעשיה,

מדרגה ז' מלכות דחסד	ע"ב דע"ב יוד הי ויו הי	בירורי ב"ן דעתיק ואבא ח"א
מדרגה ה' ח' מלכות דגבורה	ע"ב דס"ג יוד הי ואו הי יוד הי ואו הי	בירורי ב"ן דנוק' דעתיק, ואימא, ונוק'
מדרגה ג' ח' מלכות דתנה"י	ע"ב דמ"ה יהוה יוד הא ואו הא מ"ד לאבא	בירורי ב"ן דא"א ויש"ס ויעקב
מדרגה ב' שהיא ד' מל' דמלכות	ריבוע הוי"ה גי' ע"ב י יה יהו יהוה מ"ן לאימא	בירורי ב"ן דנוק' דא"א ותבונה ורחל

להעלותם עם יחידה דנפש לעורר מ"ד ומ"ן לכחב"ד דא"א דאו"א, ומשם לא"א דא"א, ומשם לא"א דעתיק, דעשיה דאצילות המלובש בא"א דעתיק דעשיה.

ויכוין לזווג כחב"ד דא"א דעתיק הנז'

איההיוהה

לתקן קצת הבירורים הנז' ולהמשיכם בבחי' מוחין עם עשר הויות ואהיה בניקוד הי"ם, שהם נרנח"י דיחידה דנח"י דרוח דנפש דמ"ה וב"ן לכחב"ד דא"א דא"א

ולזווג כחב"ד דמ"ה וב"ן דא"א

איההיוהה

ולהמשיכם למ"ה וב"ן דא"א דאו"א ויסו"ת

ולזווג כחב"ד דמ"ה וב"ן דא"א דאו"א ויסו"ת

איההיוהה

אֲשֶׁר ואמת

יכוין להמשיך המוחין ליסוד ומלכות דל"א דישסו"ת מלובשים בצלמי הבירורים שלהם שכבר עלו ונתקנו, ויכוין להחזיר למקומם המוחין שעלו למ"ן,

אָהָיָהָ
יָהָוָהָ

אַהַיַהַ אֵהֵיָהֵ אֵהֵיָהֵ אֶהֶיֶהֶ
יַהַוַהַ יֵהֵוָהֵ יֵהֵוָהֵ יֶהֶוֶהֶ

אֶהֶיֶהֶ אֹהֹיֹהֹ אֹהֹיֹהֹ אְהְיְהְ
יֶהֶוֶהֶ יֹהֹוֹהֹ יֹהֹוֹהֹ יְהְוְהְ

אִהִיִהִ אוּהוּיוּהוּ אוּהוּיוּהוּ אֻהֻיֻהֻ
יִהִוִהִ יוּהוּווּהוּ יוּהוּווּהוּ יֻהֻוֻהֻ

יוד הי ויו הי יוד הי ואו הי
אלף הי יוד הי יֶהֶוֶהֶ יְהְוְהְ יֶהֶוֶהֶ יְהְוְהְ אלף הא יוד הא
יֹהֹוֹהֹ יֹהֹוֹהֹ
יִהִוִהִ יֻהֻוֻהֻ יִהִוִהִ יֻהֻוֻהֻ

יוד הא ואו הא יוד הה וו הה
אלף הה יוד הה

אַהַיַהַ אֵהֵיָהֵ אֵהֵיָהֵ אֶהֶיֶהֶ
יַהַוַהַ יֵהֵוָהֵ יֵהֵוָהֵ יֶהֶוֶהֶ

יהוה יהוה יהוה

יוד הי ויו הי יוד הא ואו הא יוד הי ואו הי

יוד ויו דלת, הי יוד, ויו יוד ויו, הי יוד, וד י יו י

יוד ואו דלת, הא אלף, ואו אלף ואו, הא אלף, וד א או א

יוד ויו דלת, הי יוד, ואו אלף ואו, הי יוד, וד י או י

קָדְשֵׁנוּ נוצר חסד

יכוין להמשיך מיסוד ומלכות דא"א דישסו"ת חכמות דלמי המוחין הנז' עם נרנח"י דחיה שבהם

אָהָיָהָ אָהָיָהָ

יָהָוָהָ יָהָוָהָ

אַהַיַהַ אַהַיַהַ אֵהֵיָהֵ אֵהֵיָהֵ אֵהֵיָהֵ אֵהֵיָהֵ אֵהֵיֵהֵ אֵהֵיֵהֵ

יַהַוַהַ יַהַוַהַ יֵהֵוָהֵ יֵהֵוָהֵ יֵהֵוָהֵ יֵהֵוָהֵ יֵהֵוֵהֵ יֵהֵוֵהֵ

אֶהֶיֶהֶ אֶהֶיֶהֶ אהיה אהיה אהיה אהיה אְהְיְהְ אְהְיְהְ

יֶהֶוֶהֶ יֶהֶוֶהֶ יהוה יהוה יהוה יהוה יְהְוְהְ יְהְוְהְ

אִהִיִהִ אִהִיִהִ אוהויוהו אוהויוהו אוהויוהו אוהויוהו אֻהֻיֻהֻ אֻהֻיֻהֻ

יִהִוִהִ יִהִוִהִ יוהוווהו יוהוווהו יוהוווהו יוהוווהו יֻהֻוֻהֻ יֻהֻוֻהֻ

אָהָיָהָ אָהָיָהָ

יָהָוָהָ יָהָוָהָ

אַהַיַהַ אַהַיַהַ אֵהֵיָהֵ אֵהֵיָהֵ אֵהֵיָהֵ אֵהֵיָהֵ אֵהֵיֵהֵ אֵהֵיֵהֵ

יַהַוַהַ יַהַוַהַ יֵהֵוָהֵ יֵהֵוָהֵ יֵהֵוָהֵ יֵהֵוָהֵ יֵהֵוֵהֵ יֵהֵוֵהֵ

אֶהֶיֶהֶ אֶהֶיֶהֶ אהיה אהיה אהיה אהיה אְהְיְהְ אְהְיְהְ

יֶהֶוֶהֶ יֶהֶוֶהֶ יהוה יהוה יהוה יהוה יְהְוְהְ יְהְוְהְ

אִהִיִהִ אִהִיִהִ אוהויוהו אוהויוהו אוהויוהו אוהויוהו אֻהֻיֻהֻ אֻהֻיֻהֻ

יִהִוִהִ יִהִוִהִ יוהוווהו יוהוווהו יוהוווהו יוהוווהו יֻהֻוֻהֻ יֻהֻוֻהֻ

לחב"ד דמ"ה וב"ן דפר' כחב"ד דא"א דאצי' דאצילות דז"א דעשיה דאצילות ודעשיה התחתונה דאבי"ע דאצילות.

בְּמִצְוֹתָיו לאלפים

יכוין להמשיך מיסוד ומלכות דא״א דישסו״ת בינות דלמי המוחין הנז׳ עם נרנח״י דנשמות שבהם

אֶהְיֶה אֶהְיֶה
יְהֹוָה יְהֹוָה

אַהַיַהַ אַהַיַהַ אֹהֵיָהֵ אֹהֵיָהֵ אֹהֵיָהֵ אֹהֵיָהֵ אֵהֵיֵהֵ אֵהֵיֵהֵ
יַהֹוַהַ יַהֹוַהַ יֹהֵוָהֵ יֹהֵוָהֵ יֹהֵוָהֵ יֹהֵוָהֵ יֵהֹוֵהֵ יֵהֹוֵהֵ
אֶהֶיֶהֶ אֶהֶיֶהֶ אֹהֹיֹהֹ אֹהֹיֹהֹ אֹהֹיֹהֹ אֹהֹיֹהֹ אְהְיְהְ אְהְיְהְ
יֶהֶוֶהֶ יֶהֶוֶהֶ יֹהֹוֹהֹ יֹהֹוֹהֹ יֹהֹוֹהֹ יֹהֹוֹהֹ יְהְוְהְ יְהְוְהְ
אִהִיִהִ אִהִיִהִ אוהויוהו אוהויוהו אוהויוהו אוהויוהו אֻהֻיֻהֻ אֻהֻיֻהֻ
יִהִוִהִ יִהִוִהִ יוהוווהו יוהוווהו יוהוווהו יוהוווהו יֻהֻוֻהֻ יֻהֻוֻהֻ

אֶהְיֶה אֶהְיֶה
יְהֹוָה יְהֹוָה

אַהַיַהַ אַהַיַהַ אֹהֵיָהֵ אֹהֵיָהֵ אֹהֵיָהֵ אֹהֵיָהֵ אֵהֵיֵהֵ אֵהֵיֵהֵ
יַהֹוַהַ יַהֹוַהַ יֹהֵוָהֵ יֹהֵוָהֵ יֹהֵוָהֵ יֹהֵוָהֵ יֵהֹוֵהֵ יֵהֹוֵהֵ
אֶהֶיֶהֶ אֶהֶיֶהֶ אֹהֹיֹהֹ אֹהֹיֹהֹ אֹהֹיֹהֹ אֹהֹיֹהֹ אְהְיְהְ אְהְיְהְ
יֶהֶוֶהֶ יֶהֶוֶהֶ יֹהֹוֹהֹ יֹהֹוֹהֹ יֹהֹוֹהֹ יֹהֹוֹהֹ יְהְוְהְ יְהְוְהְ
אִהִיִהִ אִהִיִהִ אוהויוהו אוהויוהו אוהויוהו אוהויוהו אֻהֻיֻהֻ אֻהֻיֻהֻ
יִהִוִהִ יִהִוִהִ יוהוווהו יוהוווהו יוהוווהו יוהוווהו יֻהֻוֻהֻ יֻהֻוֻהֻ

לחב״ד דמ״ה וב״ן דפר׳ כחב״ד דא״א דבריאה דאצילות ודבריאה התחתונה דז״א דעשיה דאצילות ודעשיה התחתונה דאבי״ע דאצילות.

וְצִוָּנוּ נושא עון

יכוין להמשיך מיסוד ומלכות דא"א דישסו"ת ו"ק דלמי המוחין הנז' עם נרנח"י דרוח שבהם

אָהָיָהָ אָהָיָהָ
יָהָוָהָ יָהָוָהָ

אַהַיַהַ אַהַיַהַ אהֵיֵהֵ אהֵיָהֵ אהֵיָהֵ אהֵיֵהֵ אֵהֵיֵהֵ אֵהֵיֵהֵ
יַהַוַהַ יַהַוַהַ יהֵוָהֵ יהֵוֵהֵ יהֵוֵהֵ יהֵוָהֵ יֵהֵוֵהֵ יֵהֵוֵהֵ
אֶהֶיֶהֶ אֶהֶיֶהֶ אהיה אהיה אהיה אהיה אְהְיְהְ אְהְיְהְ
יֶהֶוֶהֶ יֶהֶוֶהֶ יהוה יהוה יהוה יהוה יְהְוְהְ יְהְוְהְ
אִהִיִהִ אִהִיִהִ אוהויוהו אוהויוהו אוהויוהו אוהויוהו אֻהֻיֻהֻ אֻהֻיֻהֻ
יִהִוִהִ יִהִוִהִ יוהוווהו יוהוווהו יוהוווהו יוהוווהו יֻהֻוֻהֻ יֻהֻוֻהֻ

אָהָיָהָ אָהָיָהָ
יָהָוָהָ יָהָוָהָ

אַהַיַהַ אַהַיַהַ אהֵיֵהֵ אהֵיָהֵ אהֵיָהֵ אהֵיֵהֵ אֵהֵיֵהֵ אֵהֵיֵהֵ
יַהַוַהַ יַהַוַהַ יהֵוָהֵ יהֵוֵהֵ יהֵוֵהֵ יהֵוָהֵ יֵהֵוֵהֵ יֵהֵוֵהֵ
אֶהֶיֶהֶ אֶהֶיֶהֶ אהיה אהיה אהיה אהיה אְהְיְהְ אְהְיְהְ
יֶהֶוֶהֶ יֶהֶוֶהֶ יהוה יהוה יהוה יהוה יְהְוְהְ יְהְוְהְ
אִהִיִהִ אִהִיִהִ אוהויוהו אוהויוהו אוהויוהו אוהויוהו אֻהֻיֻהֻ אֻהֻיֻהֻ
יִהִוִהִ יִהִוִהִ יוהוווהו יוהוווהו יוהוווהו יוהוווהו יֻהֻוֻהֻ יֻהֻוֻהֻ

לחב"ד דמ"ה וב"ן דפר' כחב"ד דא"א דיצירה דאצילות ודיצירה התחתונה דז"א דעשיה דאצילות ועשיה התחתונה דאבי"ע דאצילות.

ופשע וחטאה ונקה

עַל נְטִילַת יָדָיִם:

יכוין להמשיך מיסוד ומלכות דא"א דישסו"ת מלכיות דלמי המוחין הנז' עם נרנח"י דנפש שבהס

אהיה אהיה
יהוה יהוה

אהיה אהיה אהיה אהיה אהיה אהיה אהיה אהיה
יהוה יהוה יהוה יהוה יהוה יהוה יהוה יהוה
אהיה אהיה אהיה אהיה אהיה אהיה אהיה אהיה
יהוה יהוה יהוה יהוה יהוה יהוה יהוה יהוה
אהיה אהיה אוהויודו אוהויודו אוהויודו אוהויודו אהיה אהיה
יהוה יהוה יודהוודו יודהוודו יודהוודו יודהוודו יהוה יהוה

אהיה אהיה
יהוה יהוה

אהיה אהיה אהיה אהיה אהיה אהיה אהיה אהיה
יהוה יהוה יהוה יהוה יהוה יהוה יהוה יהוה
אהיה אהיה אהיה אהיה אהיה אהיה אהיה אהיה
יהוה יהוה יהוה יהוה יהוה יהוה יהוה יהוה
אהיה אהיה אוהויודו אוהויודו אוהויודו אוהויודו אהיה אהיה
יהוה יהוה יודהוודו יודהוודו יודהוודו יודהוודו יהוה יהוה

למכ"ד דמ"ה וב"ן דפר' כחכ"ד דא"א דעשיה דאצילות ודעשיה התחתונה דז"א דעשיה דאצילות ודעשיה התחתונה דאבי"ע דאצילות.

עַל נְטִילַת יָדָיִם ר"ת ענ"י ג' ק"ל.

יכוין להמשיך מאחוריים דיצירה שהוא מאחוריים דחג"ת דז"א, אחוריים דמ"ה ג' ק"ל

יוד, יוד הא, יוד הא ואו, יוד הא ואו הא

להאיר בעשיה שהיא המלכות הנקראת עני הנרמז בר"ת על נטילת ידים ולהעלותה לאחוריים דחג"ת.

אח"כ יכון להמשיך למלכות מפנים דיצירה דז"א מוחין דפנים והם שם מ"ב דג' ידים ולהעלותה לפנים דיצירה דז"א בכח שם מ"ב דמ"ה דיצירה דז"א.

מוחין דפנים

יד הגדולה — יד החזקה

יהוה אלהינו יהוה — כוזו במוכסז כוזו

יד הרמה

יהוה יוד הא ואו הא

יד ימין חסד — יד שמאל גבורה

יוד ואו דלת, הא אלף, ואו אלף ואו, הא אלף.

ידא דאמצעיתא תפארת

יהוה. יוד הא ואו הא.

אח"כ יכוין על נטילת ידים ר"ת ענ"י ג' ריבוע מ"ה העולה ק"ל המז"ל המאיר בדעת דמלכות.

ויכוין להמשיך לה ה' גבורות דפנים שהם ה' הויות ג' ק"ל להגביר הק"ל הזה על הענ"י הנ"ל שהוא ריבוע מ"ה למתקה ולהעשירה.

יהוה יהוה

יהוה פנים דדעת

יהוה יהוה

יוד, יוד הא, יוד הא ואו, יוד הא ואו הא אחור דדעת

כוונת יפנה

אח"כ ילך לפנות ויכוין שלא לעבור על מצות לא תשקצו את נפשותיכם, ובקטנים גם על לא יהיה בך עקר, וקודם שיכנס לבית הכסא רחוק ממקום שיכלה הריח ד' אמות יאמר:

התכבדו מכובדים קדושים משרתי ה' תנו כבוד לאלוהי ישראל שמרוני שמרוני, עזרוני עזרוני, סמכוני סמכוני, המתינו לי עד שאכנס ואצא שכן דרכם של בני אדם, ויאמרו אפי' בזמן הזה כי האומרו ניצול מהרהור ד"ת בבית הכסא:

ויפנה בצניעות ויכוין להפריד הקלי' מנה"י דפר' פנימי דז"א דעשיה, ויכוין לברר מבירורי כלים ומאורות דרפ"ח דנה"י דפר' פנימי דז"א דעשיה דאצילות ודעשיה התחתונה, דכלים חיצוניים דמלכים דע"י וא"א ואו"א חו"ן הנתונים בעשיה, ולהעלותם עם נפשו לעורר מ"ן ומ"ד דפנימיות דכחב"ד דכלים חיצוניים דמלכים דע"י וא"א ואו"א חו"ן המלובשים בפרצופים שכנגדם בעשיה, ואז יכוין לזווג כחב"ד הנז' לתקן קצת הבירורים הנז', ולהמשיכם בבחי' מוחין פנימיים דנ' דצלם עם ג' הויות מנוקדות, ומקיפים שהם נרנח"י דנפש דרוח דנפש דמ"ה וב"ן, לנה"י דנה"י דפר' פנימי דז"א דעשיה דאצילות ודעשיה התחתונה שהם ג' צירופים אחרונים מעשרה צירופי שם אלוה:

אֳהֱיֶהֱ   אֶהְיֶה

יֱהֱוֱהֱ   אוהויוהו אוהויוהו   יְהֹוָה

הלוא   יוהווהו יוהווהו   האול

הולא

כוונת ברכת אשר יצר

ואחר אשר הפנה יטול ידיו ויברך אשר יצר, ויכוין לברר מבירורי חלקי חכמות דכלים חיצוניים דמלכים דע"י וא"א ואו"א חו"ן הנתונים בעשיה, להעלותם עם נרנח"י דחיה דכללות דנפשו למ"ן לכחב"ד דכלים חיצוניים דא"א דעשיה דאצילות המלובש בא"א דעשיה התחתונה,

ואז יכוין לזווג מ"ה וב"ן דכחב"ד הנז' לתקן קצת הבירורים הנ"ל, ולהמשיכם בבחי' מוחין עם י' הויות ואהיה מנוקדות שהם נרנח"י דחיה דכללות דנפש דמ"ה וב"ן מלובשים בגלגל של הבירורים דא"א שכבר עלו ונתקנו לחב"ד דאו"א עי' הנקרא אבא דעשיה דאצי' ודעשיה התחתונה:

גם יכוין להמשיך מוחין מקיפים דל"ס דגלגל דמ"ה וב"ן לחג"ת וחב"ד דכלים פנימיים דנה"י דז"א דעשיה דאצי' ודעשיה התחתונה.

ויברך אשר יצר ויכוין לתקן את או"א דז"א דעשיה דאצי' ודעשיה התחתונה, ולפיכך יכוין בסדר כוונת הברכה כנ"ל אלא שהוא באו"א דע"י וא"א ואו"א וישסו"ת, לאו"א דז"א דעשיה דאצי' ודעשיה התחתונה:

ברכת אשר יצר באו"א דז"א:

בָּרוּךְ:

יכוין להמשיך שפע מכתר עליון לשני זווגי חג"ת דעתיק ולזווגם

זווג פנימי **איההיוהה** דחכ"ד דחג"ת דאו"א דעתיק

זווג חיצון **יאההויהה** דנה"י וחג"ת דחג"ת דאו"א דעתיק

יכוין להמשיך שפע משני זווגי חג"ת דעתיק, לשני זווגי חג"ת דא"א ולזווגם

זווג פנימי **איההיוהה** דחכ"ד דחג"ת דאו"א דא"א

זווג חיצון **יאההויהה** דנה"י וחג"ת דחג"ת דאו"א דא"א

יכוין להמשיך שפע מזווג הפנימי דחכ"ד דחג"ת דמ"ה וב"ן דא"א,
לזווג הפנימי דחכ"ד דחג"ת דמ"ה וב"ן דאו"א וישסו"ת

שפע דמ"ה דזווג הפנימי הנז' דא"א מפניס דמלכיות דחכמות דחו"ב וחו"ג דמ"ה וב"ן דמ"ה דחכ"ד דחג"ת דאו"א דא"א

שפע דב"ן דזווג הפנימי הנז' דא"א מפניס דמלכיות דחכמות דחו"ב דמ"ה וב"ן דב"ן דחכ"ד דחג"ת דאו"א דא"א

יוד הי ויו הי

יוד הי ואו הי

יוד הא ואו הא

יוד הה וו הה

אלף הי יוד הי

אלף הא יוד הא

לפניס דמלכיות דחו"ב וחו"ג דזווג העליון דחכ"ד דחג"ת דאו"א דאבא ויש"ס

לפניס דמלכיות דחכמות דחו"ב דזווג העליון דחכ"ד דחג"ת דאו"א דאמא ותבונה

אבא ויש"ס

יהוה

אמא ותבונה

אהיה

ויכוין לזווג חכ"ד דחג"ת דאו"א דמ"ה וב"ן דאו"א וישסו"ת, ולהמשיך טיפת עסמ"ב ליסוד דחכ"ד דחג"ת דאבא וישס"ם, וטיפת קס"א קמ"ג לקנ"א שביסוד דחכ"ד דחג"ת דאימא ותבונה

איההיוהה

יוד הי ויו הי	אלף הי יוד הי
יוד הי ואו הי	אלף הא יוד הא
יוד הא ואו הא	ליסוד דזיווג עליון דאימא ותבונה שבו קנ"א בציור אותיותיו כמספר רל"ב
יוד הה וו הה	
ליסוד דזווג עליון דאבא וישס"ם	אלף ההה ההוו יוד ההוו ההה

יכוין להמשיך שפע מזיווג העליון הנז' דנה"י וחג"ת דחג"ת דמ"ה וב"ן דאו"א דא"א, לזיווג העליון הנז' דנה"י וחג"ת דחג"ת דמ"ה וב"ן דאו"א דאו"א וישסו"ת,

ויכוין לזווג פרצוף נה"י וחג"ת דחג"ת דאו"א, דאו"א וישסו"ת ולהמשיך מזיווג זה מוחין דאותיות דג' מ"ב דעס"מ וג' מילוייהם.

יאההויהה

אַהַיַהַ	אֶהֱיָהֶ אֶהֱיָהֶ	אֵהֵיֵהֵ
יַהַוַהַ	יֶהֱוָהֶ יֶהֱוָהֶ	יֵהֵוֵהֵ

יהוה	יהוה	יהוה
יוד הי ויו הי	יוד הא ואו הא	יוד הי ואו הי
יוד ויו דלת, הי יוד,	יוד ואו דלת, הא אלף,	יוד ויו דלת, הי יוד,
ויו יוד ויו, הי יוד	ואו אלף ואו, הא אלף	ואו אלף ואו, הי יוד
וד י יו י	וד א או א	וד י או י

אַתָּה

יכוין לזווג זיווג עליון דחכ"ד דחג"ת דאו"א וישסו"ת

איההיוהה

ולהמשיך מיסוד דזיווג הפנימי דחכ"ד דחג"ת דאבא ויש"ס טיפת עסמ"ב עם

ה' חסדים

יוד הי ויו הי — ה' חסדים — יוד הי ואו הי

יוד הא ואו הא — יֶהֶוֶהֶ יְהְוְהְ — יוד הה וו הה

יהוה

יִהִוִהִ יַהַוַהַ

ליסוד דזיווג הפנימי דחכ"ד דחג"ת דאימא ותבונה שבו קס"א קמ"ג קנ"א

אלף הי יוד הי — אלף הא יוד הא

אלף הה יוד הה

ויכוין להמשיך מיסוד הנז' דאימא ותבונה כל הז' שמות וחמשה חסדים

יוד הי ויו הי — ה' חסדים — יוד הי ואו הי

אלף הי יוד הי — יֶהֶוֶהֶ יְהְוְהְ — אלף הא יוד הא

יהוה

יוד הא ואו הא — יִהִוִהִ יַהַוַהַ — יוד הה וו הה

אלף הה יוד הה

למלכות דחכ"ד דחג"ת דאימא ותבונה שהיא תנ"ה ובה חמשה גבורות

אלף הי יוד הי — יֶהֶוֶהֶ יְהְוְהְ — אלף הא יוד הא

יהוה

יִהִוִהִ יַהַוַהַ

אלף הה יוד הה

יכוין להמשיך מ"ב דע"ב עם מילויו עם נה"י דחיה דרוח דרוח, דחיה דרוח דנפש:

אֲהֲיָהֲ

יְהֳוָהֳ

כתר

יהוה

חכמה

יוד הי ויו הי

בינה

יוד ויו דלת, הי יוד,

ויו יוד ויו, הי יוד

וד י יו י

לפנים דט"ם דכח"ב דחח"ן דנה"י וחג"ת דחג"ת דמ"ה וב"ן דמ"ה דאו"א דז"א דעשיה דאלי' ודעשיה התחתונה:

יְהֹוָה

יכוין להמשיך מ״ב דמ״ה עם מילויו עם נה״י דרוח דרוח דרוח דחיה דרוח דנפש:

אֲהֵיָהֵ אֲהֵיָהֵ

יְהֵוָהֵ יְהֵוָהֵ

כתר

יהוה

חכמה

יוד הא ואו הא

בינה

יוד ואו דלת, הא אלף,

ואו אלף ואו, הא אלף

וד א או א

לפנים דט״ס דכח״ב דדת״י דנה״י וחג״ת דחג״ת דמ״ה וכ״ן דמ״ה ומ״ה וכ״ן דב״ן דאו״א דז״א דעשיה דאצי׳ ודעשיה התחתונה:

יכוין להמשיך ולהוציא ממלכות דזיווג הפנימי דחב"ד דחג"ת הנ' דאימא ותבונה נ"ס דמוחין דעסמ"ב, ונ"ס דמוחין דקס"א קמ"ג קנ"א, עם חו"ג, עם נרנח"י דנה"י דרוח דמ"ה וב"ן, ולהמשיכם על גבי חב"ד דחג"ת דז"א, ואח"כ יכוין להמשיכם לחח"ן בג"ה דת"י דו"ק דחב"ד דחג"ת דמ"ה וב"ן דאו"א דז"א דעשיה דאצי' ודעשיה התחתונה:

אהיה
יהוה

אהיה אהיה אהיה אהיה
יהוה יהוה יהוה יהוה
אהיה אהיה אהיה אהיה
יהוה יהוה יהוה יהוה
אהיה אוהויודו אוהויודו אהיה
יהוה יוהוודו יוהוודו יהוה

יוד הי ויו הי ס"ג ס"מ יוד הי ואו הי

אלף הי יוד הי יהוה יהוה יהוה יהוה אלף הא יוד הא

יהוה יהוה

יהוה יהוה יהוה יהוה

יוד הא ואו הא יוד הה וו הה

אלף הה יוד הה

לחח"ן בג"ה דת"י דו"ק דחב"ד דחג"ת דמ"ה וב"ן דז"א הנקרא עתה שם ב"ן בציור אותיותיו העולים רל"ב.

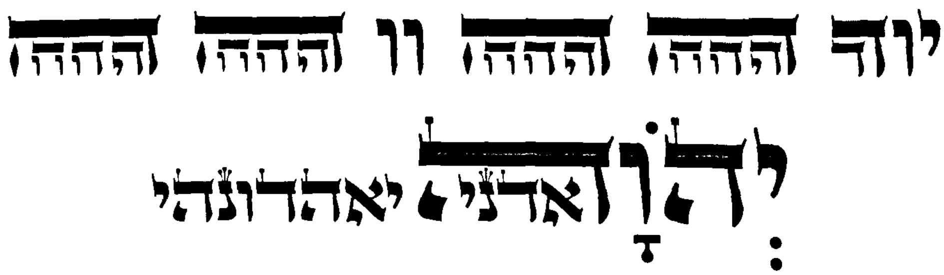

אֱלֹהֵינוּ

יכוין להמשיך מ"ב דס"ג עם מילויו עם נה"י דנשמה דרוח דרוח דחיה דרוח דנפש:

אֱהֱיֱהֱ

יְהֹוָהֱ

כתר

יהוה

חכמה

יוד הי ואו הי

בינה

יוד ויו דלת, הי יוד,

ואו אלף ואו, הי יוד

וד י או י

לפנים דע"ס דכח"ב דכג"ה דנה"י דחג"ת דחג"ת דמ"ה וב"ן דב"ן דאו"א דז"א דעשיה דאצי' ועשיה התחתונה:

מֶלֶךְ הָעוֹלָם

יכוין למסור את עצמו על קידוש השם ויקבל עליו ד' מיתות בית דין

סקילה	י	א	א	יוד הי ויו הי
שריפה	ה	ד	ה	יוד הי ואו הי
הרג	ו	נ	י	יוד הא ואו הא
חנק	ה	י	ה	יוד הה וו הה

ויכוין לעלות למ"ן כל המוחין והנרנח"י הנז"ל שנמשכו בתיבת ברוך אתה ה' אלהינו לפרצופי כחכ"ד דחג"ת, וחג"ת נה"י דחג"ת, דאו"א דז"א דעשיה דאבי' ודעשיה התחתונה:

מוחין דחכ"ד דחג"ת

אָהָיָהָ

יָהָוָהָ

אֲהֲיֲהֲ	אֵהֵיָהֵ	אֵהֵיָהֵ	אֱהֱיֱהֱ
יֲהֲוֲהֲ	יֵהֵוָהֵ	יֵהֵוָהֵ	יֱהֱוֱהֱ
אֶהֶיֶהֶ	אהיה	אהיה	אְהְיְהְ
יֶהֶוֶהֶ	יהוה	יהוה	יְהְוְהְ
אִהִיִהִ	אוהויוהו	אוהויוהו	אֻהֻיֻהֻ
יִהִוִהִ	יוהוווהו	יוהוווהו	יֻהֻוֻהֻ

יוד הי ויו הי — יוד הי ואו הי

אלף הי יוד הי יֶהֶוֶהֶ יְהְוְהְ יֶהֶוֶהֶ יְהְוְהְ אלף הא יוד הא

יהוה יהוה

יִהִוִהִ יֻהֻוֻהֻ יִהִוִהִ יֻהֻוֻהֻ

יוד הא ואו הא — יוד הה וו הה

אלף הה יוד הה

מוחין דנה"י וחג"ת דחג"ת

אֲהֲיֲהֲ	אֵהֵיָהֵ אֵהֵיָהֵ	אֱהֱיֱהֱ
יֲהֲוֲהֲ	יֵהֵוָהֵ יֵהֵוָהֵ	יֱהֱוֱהֱ
יהוה	יהוה	יהוה
יוד הי ויו הי	יוד הא ואו הא	יוד הי ואו הי
יוד ויו דלת, הי יוד,	יוד ואו דלת, הא אלף,	יוד ויו דלת, הי יוד,
ויו יוד ויו, הי יוד	ואו אלף ואו, הא אלף	ואו אלף ואו, הי יוד
וד י יו י	וד א או א	וד י או י

עם בירורי הכלים והאורות דרפ"ח דמלכים דאבי"ע דתנ"ד הכוללים דפנימיות דפרצופים הנו' דאבי"ע דז"א דאצילות ודאבי"ע המתיחסים לברכה זו, עם שורשי נרנח"י שלו,

מדרגה ז' מלכות דחסד	ע"ב דע"ב יוד הי ויו הי	בירורי ב"ן דעתיק ואבא ח"א
מדרגה ה' ח' מלכות דגבורה	ע"ב דס"ג יוד הי ואו הי יוד הי ואו הי	בירורי ב"ן דנוק' דעתיק, ואימא, ונוק'
מדרגה ג' ח' מלכות דתנה"י	ע"ב דמ"ה יהוה יוד הא ואו הא מ"ד לאבא	בירורי ב"ן דא"א ויש"ס ויעקב
מדרגה ב' שהיא ד' מל' דמלכות	ריבוע הוי"ה ג' ע"ב י יה יהו יהוה מ"ן לאימא	בירורי ב"ן דנוק' דא"א ותבונה ורחל

ואז ניתן כח בזו"ן ומבררים גם הם מבירורי כחב"ד דישסו"ת,

ואז ניתן כח בישסו"ת ומבררים מחלקי כחב"ד דאו"א ומעלים אותם עם הבירורים שלהם שנבררו ע"י זו"ן לאו"א,

ואז ניתן כח באו"א ומבררים גם הם כחב"ד דא"א ומעלים אותם עם הבירורים שלהם שנבררו ע"י ישסו"ת לא"א,

וכעד"ז מא"א לעתיק, עד רום המעלות.

ויכוין לזווג ע"ב וס"ג דא"ק

איההיוהה

ולהמשיך עשר ספירות דמ"ה ממלה דא"ק, ותשלום עשר ספירות דב"ן מעינים דא"ק דאותם הבירורים שעלו, ובתוכם עשרה הויות והיה בניקוד י"ם שהם הנרנח"י דנרנח"י דנח"י, עם אור הטעמים ואור א"ם המלובש בכתר דעתיק דא"ק המתייחסים לברכה זו, ולהמשיכם בבחינת מוחין לפר' חב"ד דמ"ה וב"ן דעתיק, ולהשאיר שם המובחר שבהם שהם טעמים דמ"ה ומקצת טעמים דב"ן:

ולזווג המ"ה וב"ן דעתיק

איההיוהה

ושאר המוחין יכוין להמשיך למ"ה וב"ן דא"א, ולהשאיר שם המובחר שבהם שהם נקודות דמ"ה ושאר טעמים דב"ן:

ולזווג המ"ה וב"ן דא"א

איההיוהה

ושאר המוחין יכוין להמשיך למ"ה וב"ן דאו"א ולהשאיר שם המובחר שבהם שהם תגין דמ"ה ונקודות ותגין דב"ן

ולזווג המ"ה וב"ן שבהם

איההיוהה

ושאר המוחין יכוין להמשיך למ"ה וב"ן דישסו"ת ולהשאיר שם המובחר שבהם שהם תגין דמ"ה ונקודות ותגין דב"ן

ולזווג המ"ה וב"ן שבהם

איההיוהה

ולהמשיך שארית המוחין שהם אותיות דמ"ה וב"ן ליסוד ומלכות דישסו"ת מלובשים בצלמי המוחין שלהם שכבר עלו ונתקנו

ויכוין להחזיר למקומם המוחין שעלו למ"ן

אָהָיָהָ

יָהָוָהָ

אַהַיַהַ   אֵהֵיָהֵ   אֵהֵיָהֵ   אֱהֱיֱהֱ

יַהַוַהַ   יֵהֵוָהֵ   יֵהֵוָהֵ   יֱהֱוֱהֱ

אֶהֶיֶהֶ   אֹהֹיֹהֹ   אֹהֹיֹהֹ   אְהְיְהְ

יֶהֶוֶהֶ   יֹהֹוֹהֹ   יֹהֹוֹהֹ   יְהְוְהְ

אִהִיִהִ   אוהויוהו   אוהויוהו   אֻהֻיֻהֻ

יִהִוִהִ   יוהוווהו   יוהוווהו   יֻהֻוֻהֻ

יוד הי ויו הי   יוד הי ואו הי

אלף הי יוד הי   יֶהֶוֶהֶ   יְהְוְהְ   יֶהֶוֶהֶ יְהְוְהְ   אלף הא יוד הא

יהוה   יהוה

יִהִוִהִ   יֻהֻוֻהֻ   יִהִוִהִ   יֻהֻוֻהֻ

יוד הא ואו הא   יוד הה וו הה

אלף הה יוד הה

אַהַיַהַ   אֵהֵיָהֵ אֵהֵיָהֵ   אֻהֻיֻהֻ

יַהַוַהַ   יֵהֵוָהֵ יֵהֵוָהֵ   יֻהֻוֻהֻ

יהוה   יהוה   יהוה

יוד הי ויו הי   יוד הא ואו הא   יוד הי ואו הי

יוד ויו דלת, הי יוד,   יוד ואו דלת, הא אלף,   יוד ויו דלת, הי יוד,

ויו יוד ויו, הי יוד   ואו אלף ואו, הא אלף   ואו אלף ואו, הי יוד

וד י יו י   וד א או א   וד י או י

ויכוין להמשיך מיסוד ומלכות דאצילות מקיפי ל"ס וכן מוחין פנימים דל' דצלמי המוחין דכתב"ד דישסו"ת עם נרנח"י דנה"י שבהם

נרנח"י דמ' דצלם

אֲהָיָה אֲהָיָה

יְהֹוָה יְהֹוָה

אַהַיַהַ אַהַיַהַ אֵהֵיָהֵ אָהָיָהָ אֵהֵיָהֵ אָהָיָהָ אֱהֱיֱהֱ אֱהֱיֱהֱ

יַהַוַהַ יַהַוַהַ יֵהֵוָהֵ יָהָוָהָ יֵהֵוָהֵ יָהָוָהָ יֱהֱוֱהֱ יֱהֱוֱהֱ

אֶהֶיֶהֶ אֶהֶיֶהֶ אֹהֹיֹהֹ אֹהֹיֹהֹ אֹהֹיֹהֹ אֹהֹיֹהֹ אְהְיְהְ אְהְיְהְ

יֶהֶוֶהֶ יֶהֶוֶהֶ יֹהֹוֹהֹ יֹהֹוֹהֹ יֹהֹוֹהֹ יֹהֹוֹהֹ יְהְוְהְ יְהְוְהְ

אִהִיִהִ אִהִיִהִ אוּהוּיוּהוּ אוּהוּיוּהוּ אוּהוּיוּהוּ אוּהוּיוּהוּ אֲהֲיֲהֲ אֲהֲיֲהֲ

יִהִוִהִ יִהִוִהִ יוּהוּווּהוּ יוּהוּווּהוּ יוּהוּווּהוּ יוּהוּווּהוּ יֲהֲוֲהֲ יֲהֲוֲהֲ

נרנח"י דל' דצל"ם

אֲהָיָה אֲהָיָה

יְהֹוָה יְהֹוָה

אַהַיַהַ אַהַיַהַ אֵהֵיָהֵ אָהָיָהָ אֵהֵיָהֵ אָהָיָהָ אֱהֱיֱהֱ אֱהֱיֱהֱ

יַהַוַהַ יַהַוַהַ יֵהֵוָהֵ יָהָוָהָ יֵהֵוָהֵ יָהָוָהָ יֱהֱוֱהֱ יֱהֱוֱהֱ

אֶהֶיֶהֶ אֶהֶיֶהֶ אֹהֹיֹהֹ אֹהֹיֹהֹ אֹהֹיֹהֹ אֹהֹיֹהֹ אְהְיְהְ אְהְיְהְ

יֶהֶוֶהֶ יֶהֶוֶהֶ יֹהֹוֹהֹ יֹהֹוֹהֹ יֹהֹוֹהֹ יֹהֹוֹהֹ יְהְוְהְ יְהְוְהְ

אִהִיִהִ אִהִיִהִ אוּהוּיוּהוּ אוּהוּיוּהוּ אוּהוּיוּהוּ אוּהוּיוּהוּ אֲהֲיֲהֲ אֲהֲיֲהֲ

יִהִוִהִ יִהִוִהִ יוּהוּווּהוּ יוּהוּווּהוּ יוּהוּווּהוּ יוּהוּווּהוּ יֲהֲוֲהֲ יֲהֲוֲהֲ

נרנח״י דצ׳ דצל״ם

אֲהָיָה אֲהָיָה
יְהָוָה יְהָוָה

אַהַיַהַ אַהַיַהַ   אָהָיָהָ אָהָיָהָ   אֵהֵיֵהֵ אֵהֵיֵהֵ   אֱהֱיֱהֱ אֱהֱיֱהֱ
יַהַוַהַ יַהַוַהַ   יָהָוָהָ יָהָוָהָ   יֵהֵוֵהֵ יֵהֵוֵהֵ   יֱהֱוֱהֱ יֱהֱוֱהֱ
אֶהֶיֶהֶ אֶהֶיֶהֶ   אֹהֹיֹהֹ אֹהֹיֹהֹ   אֹהֹיֹהֹ אֹהֹיֹהֹ   אְהְיְהְ אְהְיְהְ
יֶהֶוֶהֶ יֶהֶוֶהֶ   יֹהֹוֹהֹ יֹהֹוֹהֹ   יֹהֹוֹהֹ יֹהֹוֹהֹ   יְהְוְהְ יְהְוְהְ
אִהִיִהִ אִהִיִהִ   אוהויוהו אוהויוהו   אוהויוהו אוהויוהו   אֻהֻיֻהֻ אֻהֻיֻהֻ
יִהִוִהִ יִהִוִהִ   יוהוווהו יוהוווהו   יוהוווהו יוהוווהו   יֻהֻוֻהֻ יֻהֻוֻהֻ

לחב״ד חג״ת נה״י דמ״ה וב״ן דפרצופי כחב״ד דאבי״ע דז״א דאצילות, ודאבי״ע דאבי״ע דפנימיות דאצילות.

יָצַר בינה דיצירה **אֶת הָאָדָם** חגא דעשיה **בְּחָכְמָה.** ע״י חגא דיצירה **וּבָרָא בוֹ** באגא דעשיה שבעה **נְקָבִים** שבגולגלתא דאגא דעשיה **נְקָבִים. חֲלוּלִים חֲלוּלִים.** שמהם יוצא השפע במדה לקיום העולם **גָּלוּי וְיָדוּעַ** לאצילות שהוא **לִפְנֵי כִסֵּא כְבוֹדֶךָ** שהיא הבריאה **שֶׁאִם יִסָּתֵם אֶחָד מֵהֶם** מהנקבים הללו ויהיו דיני עשיה בלי מיתוק רחמים **אוֹ אִם יִפָּתֵחַ אֶחָד מֵהֶם** יותר מדאי וירד הרבה מאד הרחמים **אִי אֶפְשַׁר לְהִתְקַיֵּם** כי יתבטל ע״י כן דיני העשיה **אֲפִלּוּ שָׁעָה אֶחָת.** שהיא המלכות דעשיה שבה דינים מרובים יתבטל ואין זה רצון האל כי צורך העולם הן ולפיכך **בָּרוּךְ אַתָּה יְהֹוָה** יאהדונהי **רוֹפֵא** ממתיק **כָל בָּשָׂר** דיני העשיה **וּמַפְלִיא לַעֲשׂוֹת:** כן ע״י נתיב העליון הנק׳ פל״א שהוא יסוד אבא. ויכוין לשם מ״ה שהוא כמספר תיבות בברכה זו **יוד הא ואו הא.**

כוונת ברכת אלקי נשמה

אח"כ תכף יאמר אלהי נשמה וכו' שהיא בסוד ישסו"ת הנק' בשם אימא דעשיה המחוברת תמיד עם אבא דעשיה הרמוז באשר יצר ולכן אין להפסיק ביניהם ויכוין לזווגם שהוא **יאהדויהה.**

ויכוין לברר בירורי כלים ואורות דרפ"ח דכחב"ד דכלים אילוניים דמלכים דישסו"ת דז"א דעשיה דאצילות ודעשיה התחתונה, דע"י וא"א ואו"א וזו"ן הנתונים בעשיה, ולהעלותם עם נרנח"י דנח"י דנשמה דכללות דנפש, למ"ד ומ"ן לכחב"ד דישסו"ת דאו"א, ומשם לכחב"ד דישסו"ת דא"א, ומשם לישסו"ת דע"י דעשיה דאצילות המלובש בישסו"ת דע"י דעשיה התחתונה, ויכוין לזווג כחכ"ד הנז' דישסו"ת דע"י לתקן קצת הברורים הנז' ולהמשיכם בבחי' מוחין עם י' הויות ואהיה בניקוד די"ס שהם נרנח"י דנח"י דנשמה דכללות דנפש דמ"ה וב"ן לכחב"ד דישראל סבא ותבונה דאריך אנפין, ומשם על ידי זיווג לישראל סבא ותבונה דאבא ואימא וישסו"ת, ומשם ימשיכם מלובשים בצלמי הבירורים דישסו"ת, לחח"ן בג"ה דת"י דישראל סבא ותבונה דז"א דעשיה דאצילות ודעשיה התחתונה:

אָהָיָהָ
יָהָוָהָ

אַהַיַהַ אֵהֵיָהֵ אֵהֵיָהֵ אֵהֵיֵהֵ
יַהַוַהַ יֵהֵוָהֵ יֵהֵוָהֵ יֵהֵוֵהֵ

אֶהֶיֶהֶ אֹהֹיֹהֹ אֹהֹיֹהֹ אְהְיְהְ
יֶהֶוֶהֶ יֹהֹוֹהֹ יֹהֹוֹהֹ יְהְוְהְ

אִהִיִהִ אוּהוּיוּהוּ אוּהוּיוּהוּ אֻהֻיֻהֻ
יִהִוִהִ יוּהוּווּהוּ יוּהוּווּהוּ יֻהֻוֻהֻ

לחח"ן בג"ה דת"י דפרצופי מ"ה וב"ן דישראל סבא ותבונה דז"א דעשיה דאצילות, ודעשיה התחתונה.

אֱלֹהַי נְשָׁמָה ה׳ בחינות נרנח״י דכללות אבי״ע שֶׁנָּתַתָּ בִּי בנשמת אדם הראשון טְהוֹרָה. כללות נרנח״י דחיה דאצילות אַתָּה בְרָאתָהּ. כללות נרנח״י דנשמה דבריאה אַתָּה יְצַרְתָּהּ. כללות נרנח״י דרוח דיצירה אַתָּה נְפַחְתָּהּ בִּי. כללות נרנח״י דנפש דעשיה וְאַתָּה מְשַׁמְּרָהּ מן החיצונים בְּקִרְבִּי. וְאַתָּה מלכות דאצילות עָתִיד לִטְּלָהּ מִמֶּנִּי נמ״ן וּלְהַחֲזִירָהּ בִּי בכל בוקר וגם לֶעָתִיד לָבֹא. כָּל זְמַן שֶׁהַנְּשָׁמָה בְקִרְבִּי מוֹדֶה אֲנִי לְפָנֶיךָ יְהֹוָה אֱלֹהַי וֵאלֹהֵי אֲבוֹתַי רִבּוֹן כָּל הַמַּעֲשִׂים. אֲדוֹן כָּל הַנְּשָׁמוֹת. בָּרוּךְ אַתָּה יְהֹוָה, הַמַּחֲזִיר נְשָׁמוֹת לִפְגָרִים מֵתִים:

כוונת ח"י ברכות

אח"כ יאמר הח"י ברכות שהם מהנותן לשכוי עד סוף ברכת התורה לתקן ח"י בחי' וכו' (עיין בס' נה"ש דף פ"ז דפוס ירושת"ו דף י"א ע"ג) וענין אור ישר ואור חוזר גם זה שם, גם הקדמת הנותן לשכוי שם:

גם יכוין בח"י ברכות אלו לתקן כלים ואורות דאו"י ואו"ח די"ב פרצופים הכוללים דפרצוף אמצעי דז"א דעשיה דאצילות ודעשיה התחתונה. ולהמשיך להם מוחין ונרנח"י דמ"ה וב"ן דאו"י ואו"ח:

לְשֵׁם יִחוּד קוּדְשָׁא בְּרִיךְ הוּא וּשְׁכִינְתֵּיהּ.

יאהדונה"י זו"ן

בִּדְחִילוּ וּרְחִימוּ. וּרְחִימוּ וּדְחִילוּ.

או"ח יאהדויהה או"ח איההיוהה

לְיַחֵד שֵׁם י"ה או"ת בו"ה זו"ן

בְּיִחוּדָא שְׁלִים יהוה (ע"י שפע א"ם ב"ה

המשפיע בהם ומיחדם) בְּשֵׁם כָּל יִשְׂרָאֵל:

הנה אנכי בא לברך ח"י ברכות לתקן את שורשם במקום עליון, שהם לעומת ב' טטין של מ"ט כנגד ז"א דעשיה, שבו ט"ס באו"י וט"ס באו"ח, וגם יש לו ט' פנימים הן הנה ג' כלים ג' מוחין ג' נשמות, ולעומתם ט' מקיפים עם צירופי אלי שהם בכלים אמצעים דז"א דעשיה אשר בהם ח"י אותיות

אלי איל יאל ילא ליא לאי

כמספר ח"י ברכות אלו:

ככונת הנותן לשכוי היא בג' פרצופי הכתרים חיצון אמצעי ופנימי דאור ישר
דפר' אמצעי דז"א דעשיה דאצילות ודעשיה התחתונה:

ברוך

יכוין להמשיך שפע מכתר עליון לשני זווגי דחג"ת דפר' ג' כתרים דאור ישר
דפר' אמצעי דז"א דעתיק ולזווגם

זווג פנימי איהויהה דחב"ד דחג"ת דאו"י דעתיק

זווג חיצון יאההויהה דנה"י וחג"ת דחג"ת דאו"י דעתיק

יכוין להמשיך שפע משני זווגי ג' כתרים דאור ישר דחג"ת דעתיק, לשני זווגי ג'
כתרים דאור ישר דחג"ת דא"א ולזווגם

זווג פנימי איהויהה דחב"ד דחג"ת דא"א

זווג חיצון יאההויהה דנה"י וחג"ת דחג"ת דא"א

יכוין להמשיך שפע מזווג הפנימי דחב"ד דחג"ת דמ"ה וב"ן דג' כתרים דאור ישר
דא"א, לזווג הפנימי דחב"ד דחג"ת דמ"ה וב"ן דג' כתרים דאור ישר דאו"א
ויסו"ת

שפע דמ"ה דזווג הפנימי הנ' דאו"י דא"א מפנים דמלכיות דחכמות דחו"ב וחו"ג דמ"ה וב"ן דמ"ה דחב"ד דחג"ת דאו"י דא"א

יוד הי ויו הי
יוד הי ואו הי
יוד הא ואו הא
יוד הה וו הה

לפנים דמלכיות דחו"ב וחו"ג דזווג העליון דחב"ד דחג"ת דאו"י דאבא ויש"ס.

אבא ויש"ס

יהוה

שפע דב"ן דזווג הפנימי הנ' דאו"י דא"א מפנים דמלכיות דחכמות דחו"ב דמ"ה וב"ן דב"ן דחב"ד דחג"ת דאו"י דא"א

אלף הי יוד הי
אלף הא יוד הא

לפנים דמלכיות דחכמות דחו"ב דזווג העליון דחב"ד דחג"ת דאו"י דאמא ותבונה.

אמא ותבונה

אהיה

ויכוין לזווג חכ"ד דחג"ת דמ"ה וב"ן דאו"א ויסשו"ת, ולהמשיך טיפת עסמ"ב ליסוד דחב"ד דחג"ת דאבא וישו"ס, וטיפת קס"א קמ"ג לקנ"א שביסוד דחב"ד דחג"ת דאימא ותבונה

איההיוהה

יוד הי ויו הי
יוד הי ואו הי
יוד הא ואו הא
יוד הה וו הה
ליסוד דזווג עליון דאבא וישו"ס

אלף הי יוד הי
אלף הא יוד הא
ליסוד דזיווג עליון דאימא ותבונה שבו קנ"א בציור אותיותיו כמספר רל"ב
אלף ההה ההוו יוד ההה ההוו

יכוין להמשיך שפע מזיווג העליון הנז' דנה"י וחג"ת דחג"ת דמ"ה וב"ן דג' כתרים דאו"י א"א, לזיווג העליון הנז' דנה"י וחג"ת דחג"ת דמ"ה וב"ן דג' כתרים דאו"י דאו"א ויסשו"ת,

ויכוין לזווג פרצוף נה"י וחג"ת דחג"ת דאו"א ויסשו"ת ולהמשיך מזיווג זה מוחין דאותיות דג' מ"ב דעס"מ וג' מילוייהם.

יאההויהה

אַהַיַהַ	אֶהֶיָהֶ אֶהֶיָהֶ	אֵהֵיֵהֵ
יַהַוַהַ	יֶהֶוָהֶ יֶהֶוָהֶ	יֵהֵוֵהֵ
יהוה	יהוה	יהוה
יוד הי ויו הי	יוד הא ואו הא	יוד הי ואו הי
יוד ויו דלת, הי יוד,	יוד ואו דלת, הא אלף,	יוד ויו דלת, הי יוד,
ויו יוד ויו, הי יוד	ואו אלף ואו, הא אלף	ואו אלף ואו, הי יוד
וד י יו י	וד א או א	וד י או י

אַתָּה

יכוין לזווג עליון דג' כתרים דאו"י דחכ"ד דחג"ת דאו"א וישסו"ת

איההיוהה

ולהמשיך מיסוד דזווג הפנימי דג' כתרים דאו"י דחכ"ד דחג"ת דאבא ויש"ס

טיפת עסמ"ב עם ה' חסדים

יוד הי ויו הי | ה' חסדים | יוד הי ואו הי

יוד הא ואו הא | יֶהֶוֶהֶ יִהִוִהִ | יוד הה וו הה

יהוה

יְהְוְהְ יַהַוַהַ

ליסוד דזווג הפנימי דג' כתרים דאו"י דחכ"ד דחג"ת דאימא ותבונה שבו

קס"א קמ"ג קנ"א

אלף הי יוד הי | אלף הא יוד הא

אלף הה יוד הה

ויכוין להמשיך מיסוד הנז' דאימא ותבונה

כל הז' שמות וחמשה חסדים

יוד הי ויו הי | ה' חסדים | יוד הי ואו הי

אלף הי יוד הי | יֶהֶוֶהֶ יִהִוִהִ | אלף הא יוד הא

יהוה

יוד הא ואו הא | יְהְוְהְ יַהַוַהַ | יוד הה וו הה

אלף הה יוד הה

למלכות דחב"ד דחג"ת דאימא ותבונה שהיא תנ"ה וזה חמשה גבורות

אלף הי יוד הי יְהֶוֶה יְהְוְה אלף הא יוד הא

יהוה

יְהִוִה יַהֲוַה

אלף הה יוד הה

יכוין להמשיך מ"ב דע"ב עם מילויו עם נח"י דחיה דרוח דרוח דיחידה דרוח דנפש:

אֲהֲיֲהֲ

יַהֲוַהֲ

כתר

יהוה

חכמה

יוד הי ויו הי

בינה

יוד ויו דלת, הי יוד,

ויו יוד ויו, הי יוד

וד י יו י

לפנים דע"ס דכת"ב דחח"ן דנה"י וחג"ת דחג"ת דמ"ה וז"ן דמ"ה דג' כתרים דאו"י דפר' אמצעי דז"א דעשיה דאצילות ועשיה התחתונה.

יְהֹוָה

יכוין להמשיך מ"ב דמ"ה עם מילויו עם נר"י דרוח דרוח דרוח דיחידה דרוח דנפש:

אֶהֶיֶהֶ　אֶהֶיֶהֶ

יֶהֶוֶהֶ　יֶהֶוֶהֶ

כתר

יהוה

חכמה

יוד הא ואו הא

בינה

יוד ואו דלת, הא אלף,

ואו אלף ואו, הא אלף

וד א או א

לפנים דע"ס דכת"ב דדת"י דנה"י וחג"ת דחג"ת דמ"ה וב"ן דמ"ה דג' כתרים דהו"י דפר' אמצעי דז"א דעשיה דאצילות ועשיה התחתונה.

יכוין להמשיך ולהוציא ממלכות דזיווג הפנימי דחב״ד דחג״ת הנז׳ דאימא ותבונה צלם דמוחין דעסמ״ב, וצלם דמוחין דקס״א קמ״ג קנ״א, עם חו״ג, עם נרנח״י דנה״י דרוח דמ״ה וב״ן, ולהמשיכם על גבי חב״ד דחג״ת דג׳ כתרים דאו״י דז״א ואח״כ יכוין להמשיכם לחח״ן בג״ה דת״י דו״ק דחב״ד דחג״ת דמ״ה וב״ן דג׳ כתרים דאו״י דפר׳ אמצעי דז״א דעשיה דאצילות ועשיה התחתונה:

אֲהֲיָהֳ

יְהֹוָה

אֲהַיַהַ אֲהֶיֶהֶ אֲהִיָהִ אֲהַיַהַ

יְהַוַהַ יְהֶוֶהֶ יְהִוָהִ יְהַוַהַ

אֶהֶיֶהֶ אהיה אהיה אֶהְיֶהְ

יֶהֶוֶהֶ יהוה יהוה יְהֹוָה

אֲהִיָהִ אוהויודהו אוהויודהו אֲהֲיָהֳ

יְהִוָהִ יוהוודהו יוהוודהו יְהֲוָהֳ

יוד הי ויו הי ס״ה ס״ג יוד הי ואו הי

אלף הי יוד הי יֶהֶוֶהֶ יְהֹוָה יֶהֶוֶהֶ יְהֹוָה אלף הא יוד הא

יהוה יהוה

יְהֹוָה יְהַוַהַ יְהֹוָה יְהַוַהַ

יוד הא ואו הא יוד הה וו הה

אלף הה יוד הה

לחח״ן בג״ה דת״י דו״ק דחב״ד דחג״ת דמ״ה וב״ן דז״א הנקרא עתה שם ב״ן בציור אותיותיו העולים רל״ב.

יוד ההה ההוו וו ההה ההוו ההה ההוו

יְהֹוָה אדני יאהדונהי

אֱלֹהֵינוּ

יכוין להמשיך מ"ב דס"ג עם מילויו עם נמ"י דנשמה דרוח דרוח דיחידה דרוח דנפש:

אֶהְיֶה

יַהְוֶה

כתר

יהוה

חכמה

יוד הי ואו הי

בינה

יוד ויו דלת, הי יוד,

ואו אלף ואו, הי יוד

וד י או י

לפנים דע"ס דכח"ב דכג"ה דנה"י וחג"ת דחג"ת דמ"ה וב"ן דמ"ה דג' כתרים דאו"י דפר' אמצעי דז"א דעשיה דאצילות ועשיה התחתונה.

מֶלֶךְ הָעוֹלָם

יכוין למסור את עצמו על קידוש השם ויקבל עליו ד' מיתות בית דין

סקילה	י	א	יוד הי ויו הי
שריפה	ה	ד	ה	יוד הי ואו הי
הרג	ו	נ	י	יוד הא ואו הא
חנק	ה	י	ה	יוד הה וו הה

ויכוין לעלות למ"ן כל המוחין והנרנח"י הנז"ל שנמשכו בתיבת ברוך אתה ה' אלהינו לפרצופי כחכ"ד דחג"ת, וחג"ת נה"י דחג"ת דג' כתרים דאו"י הנ"ל, דז"א.

מוחין דחכ"ד דחג"ת

אָהָיָהָ

יָהָוָהָ

אַהַיַהַ אֵהֵיָהֵ אֵהֵיָהֵ אֱהֱיֱהֱ

יַהַוַהַ יֵהֵוָהֵ יֵהֵוָהֵ יֱהֱוֱהֱ

אֶהֶיֶהֶ אֹהֹיֹהֹ אֹהֹיֹהֹ אְהְיְהְ

יֶהֶוֶהֶ יֹהֹוֹהֹ יֹהֹוֹהֹ יְהְוְהְ

אִהִיִהִ אוּהוּיוּהוּ אוּהוּיוּהוּ אֻהֻיֻהֻ

יִהִוִהִ יוּהוּווּהוּ יוּהוּווּהוּ יֻהֻוֻהֻ

יוד הי ויו הי יוד הי ואו הי

אלף הי יוד הי יֶהֶוֶהֶ יְהְוְהְ יֶהֶוֶהֶ יְהְוְהְ אלף הא יוד הא

יֹהֹוֹהֹ יֹהֹוֹהֹ

יִהִוִהִ יַהַוַהַ יִהִוִהִ יַהַוַהַ

יוד הא ואו הא יוד הה וו הה

אלף הה יוד הה

מוחין דנה"י וחג"ת דחג"ת

אַהַיַהַ אֵהֵיָהֵ אֵהֵיָהֵ אֱהֱיֱהֱ

יַהַוַהַ יֵהֵוָהֵ יֵהֵוָהֵ יֱהֱוֱהֱ

יהוה יהוה יהוה

יוד הי ויו הי יוד הא ואו הא יוד הי ואו הי

יוד ויו דלת, הי יוד, ויו יוד ויו, הי יוד וד י יו י

יוד ואו דלת, הא אלף, ואו אלף ואו, הא אלף וד א או א

יוד ויו דלת, הי יוד, ואו אלף ואו, הי יוד וד י או י

עם בירורי הכלים והאורות דרפ"ח דמלכים דאבי"ע דכחב"ד דכלים מילויים דמלכים דג' כתרים דאור ישר דפר' אמצעי דז"א דעשיה דאצילות ודעשיה התחתונה דע"י וא"א ואו"א חו"ן הנתונים בעשיה, להעלותם עם יחידה דנפש, לעורר מ"ד ומ"ן לכחב"ד דג' כתרים דאור ישר דפר' אמצעי דאו"א, ומשם לכתרים דאור ישר דפר' אמצעי דא"א, ומשם לכתרים דאור ישר דפר' אמצעי דעתיק דעשיה דאצילות,

מדרגה ז' מלכות דחסד	ע"ב דע"ב יוד הי ויו הי	בירורי ב"ן דעתיק ואבא ח"א
מדרגה ה' ח' מלכות דגבורה	ע"ב דס"ג יוד הי ואו הי יוד הי ואו הי	בירורי ב"ן דנוק' דעתיק, ואימא, ונוק'
מדרגה ג' ח' מלכות דתנה"י	ע"ב דמ"ה יהוה יוד הא ואו הא מ"ד לאבא	בירורי ב"ן דא"א ויש"ס ויעקב
מדרגה ב' שהיא ד' מל' דמלכות	ריבוע הוי"ה גי' ע"ב י יה יהו יהוה מ"ן לאימא	בירורי ב"ן דנוק' דא"א ותבונה ורחל

ויכוין לזווג כחב"ד דמ"ה וב"ן דאו"י דעתיק

איההיוהה

לתקן קצת הבירורים הנז' ולהמשיך בנה"י מוחין עם עשר הויו"ת ואהיה בניקוד הי"ם שהם נרנח"י דנה"י ליחידה דרוח דנפש דמ"ה וב"ן לכחב"ד דאו"י דא"א.

ויכוין לזווג כחב"ד דמ"ה וב"ן דאו"י דא"א

איההיוהה

ולהמשיך למ"ה וב"ן לכחב"ד דאו"י דאו"א וישסו"ת.

ויכוין לזווג הכחב"ד דמ"ה וב"ן דאו"י דאו"א וישסו"ת

איההיוהה

ויכוין להחזיר למקומם המוחין שעלו למ"ן

אָהָיָהָ
יָהָוָהָ

אֲהַיַהַ אֱהֵיָהֵ אֱהֵיָהֵ אֱהֵיֵהֵ
יַהַוַהַ יֵהֵוָהֵ יֵהֵוָהֵ יֵהֵוֵהֵ

אֶהֶיֶהֶ אהיה אהיה אְהְיְהְ
יֶהֶוֶהֶ יהוה יהוה יְהְוְהְ

אִהִיִהִ אוהויוהו אוהויוהו אֳהֳיֳהֳ
יִהִוִהִ יוהווהו יוהווהו יֳהֳוֳהֳ

יוד הי ויו הי יוד הי ואו הי

אלף הי יוד הי יֶהֶוֶהֶ יְהְוְהְ יֶהֶוֶהֶ יְהְוְהְ אלף הא יוד הא

יהוה יהוה

יִהִוִהִ יֳהֳוֳהֳ יִהִוִהִ יֳהֳוֳהֳ

יוד הא ואו הא יוד הה וו הה

אלף הה יוד הה

אֲהַיַהַ אֱהֵיָהֵ אֱהֵיָהֵ אֱהֵיֵהֵ
יַהַוַהַ יֵהֵוָהֵ יֵהֵוָהֵ יֵהֵוֵהֵ

יהוה יהוה יהוה

יוד הי ויו הי יוד הא ואו הא יוד הי ואו הי

יוד ויו דלת, הי יוד, יוד ואו דלת, הא אלף, יוד ויו דלת, הי יוד,
ויו יוד ויו, הי יוד ואו אלף ואו, הא אלף ואו אלף ואו, הי יוד
וד י יו י וד א או א וד י או י

ויכוין להמשיך המוחין הנז' עם נרנח"י שבהם מלובשים בצלמי הבירורים דישסו"ת שכבר עלו ונתקנו, למוחין דכחב"ד דג' כלים דאות א' דצירופי אל"י שהוא צירוף הראשון מו' צירופי אל"י דאור ישר דפר' ג' הכתרים דג' פר' חיצון אמצעי ופני' דפר' אמצעי דז"א דעשיה דאצילות ודעשיה התחתונה דאבי"ע ולהמשיך להם ג' מקיף מבחי' שם יהה דב"ן:

אָהָיָה
יָהָוָה

אַהַיַה יַהַוַה	אֵהֵיֵה יֵהֵוֵה	אֵהֵיֵה יֵהֵוֵה	אֵהֵיֵה יֵהֵוֵה
אֶהֶיֶה יֶהֶוֶה	אֹהֹיֹה יֹהֹוֹה	אֹהֹיֹה יֹהֹוֹה	אְהְיְה יְהְוְה
אִהִיִה יִהִוִה	אוּהוּיוּהוּ יוּהוּווּהוּ	אוּהוּיוּהוּ יוּהוּווּהוּ	אֻהֻיֻה יֻהֻוֻה

לחס"ן בג"ה דת"י דמ"ה וב"ן דפר' ג' כתרים חיצון אמצעי ופנימי דאור ישר דפר' אמצעי דז"א דעשיה דאצילות ודעשיה התחתונה דאבי"ע:

מוחין מקיפים ל"ם

יוד הה הה מקיפי ג' כלים

מוחין פנימיים דצ'

א' ג' כלים דאור ישר דפר' ג' כתרים.

גם יזווג את או"א דזו"ן הכוללים שהם חו"ב דמ"ה וב"ן דמ"ה דז"א הכוללים הנקרא מדת יום עם חו"ב דמ"ה וב"ן דב"ן דנוק' הכוללת הנקראת מדת לילה, ולהמשיך טיפת חסדים דב"ן דמ"ה מבינה דמ"ה דז"א ולהמתיק את הגבורות דב"ן דב"ן שביסוד דבינה דב"ן דנוק'.

הַנּוֹתֵן וממשיך עתה **לַשֶּׂכְוִי** שהוא הגבורות דב"ן דב"ן שביסוד דבינה דב"ן דנוק' מיתוק שהם טיפת חסדים דב"ן דמ"ה מן **בִּינָה** דמ"ה דז"א **לְהַבְחִין בֵּין** מדת **יוֹם** שהוא הדכורא מ"ה וב"ן דמ"ה הנק' מדת יום שעתה מתחיל זמן תיקונו שהוא מחצות הלילה עד חצי היום **וּבֵין** מדת **לָיְלָה** שהיא הנוק' מ"ה וב"ן דב"ן הנקראת מדת לילה שכבר נשלם תיקונה שהיא מחצי היום עד חצי הלילה:

ברכת פוקח עורים היא בג׳ פרצופי הכתרים חיצון אמצעי ופנימי דאור חוזר דפר׳ אמצעי דז״א דעשיה דאצילות ודעשיה התחתונה.

ברוך:

יכוין להמשיך שפע מכתר עליון לשני זווגי דחג״ת דפר׳ ג׳ כתרים דאור חוזר דפר׳ אמצעי דז״א דעתיק ולזווגם

זווג פנימי **איההיוהה** דחכ״ד דחג״ת דאו״ח דעתיק

זווג חיצון **יאההויהה** דנה״י וחג״ת דחג״ת דאו״ח דעתיק

יכוין להמשיך שפע משני זווגי ג׳ כתרים דאור חוזר דחג״ת דעתיק, לשני זווגי ג׳ כתרים דאור חוזר דחג״ת דא״א ולזווגם

זווג פנימי **איההיוהה** דחכ״ד דחג״ת דא״א

זווג חיצון **יאההויהה** דנה״י וחג״ת דחג״ת דא״א

יכוין להמשיך שפע מזווג הפנימי דחכ״ד דחג״ת דמ״ה וב״ן דג׳ כתרים דאור חוזר דא״א, לזווג הפנימי דחכ״ד דחג״ת דמ״ה וב״ן דג׳ כתרים דאור חוזר דאו״א ויעסו״ת

שפע דמ״ה דזווג הפנימי הנז׳ דאו״ח דא״א מפנים דמלכויות דחכמות דחו״ב וחו״ג דמ״ה וב״ן דמ״ה דחכ״ד דחג״ת דאו״ח דא״א

יוד הי ויו הי

יוד הי ואו הי

יוד הא ואו הא

יוד הה וו הה

שפע דב״ן דזווג הפנימי הנז׳ דאו״ח דא״א מפנים דמלכויות דחכמות דחו״ב דמ״ה וב״ן דב״ן דחכ״ד דחג״ת דאו״ח דא״א

אלף הי יוד הי

אלף הא יוד הא

לפנים דמלכויות דחו״ב וחו״ג דזווג העליון דחכ״ד דחג״ת דאו״ח דאבא ויש״ס.

לפנים דמלכויות דחכמות דחו״ב דזווג העליון דחכ״ד דחג״ת דאו״ח דאמא ותבונה.

אבא ויש״ס

יהוה

אמא ותבונה

אהיה

ויכוין לזווג חב"ד דחג"ת דמ"ה וב"ן דאו"א וישסו"ת, ולהמשיך טיפת עסמ"ב ליסוד דחב"ד דחג"ת דאבא וי"ס, וטיפת קס"א קמ"ג לקנ"א שביסוד דחב"ד דחג"ת דאימא ותבונה

איההיוהה

יוד הי ויו הי
יוד הי ואו הי
יוד הא ואו הא
יוד הה וו הה
ליסוד דזווג עליון דאבא וי"ס

אלף הי יוד הי
אלף הא יוד הא
ליסוד דזיווג עליון דאימא ותבונה שבו קנ"א בציור אותיותיו כמספר רל"ב
אלף ההה ההוו יוד ההה ההוו

יכוין להמשיך שפע מזיווג העליון הנז' דנה"י וחג"ת דחג"ת דמ"ה וב"ן דג' כתרים דאו"ה א"א, לזיווג העליון הנז' דנה"י וחג"ת דחג"ת דמ"ה וב"ן דג' כתרים דאו"ה דאו"א וישסו"ת,

ויכוין לזווג פרצוף נה"י וחג"ת דחג"ת דאו"א וישסו"ת ולהמשיך מזיווג זה מוחין דאותיות דג' מ"ב דעס"מ וג' מילוייהם.

יאההויהה

אַהַיַהַ
יַהַוַהַ

אֵהֵיֵהֵ אָהָיָהָ
יֵהֵוֵהֵ יָהָוָהָ

אֶהֶיֶהֶ
יֶהֶוֶהֶ

יהוה
יוד הי ויו הי
יוד ויו דלת, הי יוד, ויו יוד ויו, הי יוד
וד י יו י

יהוה
יוד הא ואו הא
יוד ואו דלת, הא אלף, ואו אלף ואו, הא אלף
וד א או א

יהוה
יוד הי ואו הי
יוד ויו דלת, הי יוד, ואו אלף ואו, הי יוד
וד י או י

אַתָּה

יכוין לזווג זיווג עליון דג' כתרים דאו"א דחכ"ד דחג"ת דאו"א ויסו"ת

אי‍ההיוהה

ולהמשיך מיסוד דזיווג הפנימי דג' כתרים דאו"א דחכ"ד דחג"ת דאכא ויש"ס

טיפת עסמ"ב עם ה' חסדים.

יוד הי ויו הי		ה' חסדים		יוד הי ואו הי

יוד הא ואו הא		יֶהֶוֶהֶ יְהְוְהְ		יוד הה וו הה

יהוה

יִהִוִהִ יֲהֲוֲהֲ

ליסוד דזיווג הפנימי דג' כתרים דאו"א דחכ"ד דחג"ת דאימא ותבונה שבו

קס"א קמ"ג קנ"א

אלף הי יוד הי		אלף הא יוד הא

אלף הה יוד הה

ויכוין להמשיך מיסוד הנז' דאימא ותבונה

כל הז' שמות וחמשה חסדים

יוד הי ויו הי		ה' חסדים		יוד הי ואו הי

אלף הי יוד הי		יֶהֶוֶהֶ יְהְוְהְ		אלף הא יוד הא

יהוה

יוד הא ואו הא		יִהִוִהִ יֲהֲוֲהֲ		יוד הה וו הה

אלף הה יוד הה

למלכות דחב"ד דחג"ת דאימא ותבונה שהיא חנ"ה ונה ממטה גבורות

אלף הי יוד הי יְהֶוֶהֶ יְהִוִהִ אלף הא יוד הא

יהוה

יהוה יַהַוַהַ

אלף הה יוד הה

יכוין להמשיך מ"ב דע"ב עם מילויו עם נה"י דחיה דרוח דרוח דיחידה דרוח דנפש:

אֲהֲיֲהֲ

יַהַוַהַ

כתר

יהוה

חכמה

יוד הי ויו הי

בינה

יוד ויו דלת, הי יוד,

ויו יוד ויו, הי יוד

וד י יו י

לפנים דט"ם דכח"ב דחח"ן דנה"י וחג"ת דתג"ת דמ"ה וכ"ן דמ"ה דג' כתרים דאו"ח דפר' אמצעי דז"א דעשיה דאצילות ועשיה התחתונה.

יְהֹוָה

יכוין להמשיך מ"ב דמ"ה עם מילויו עם נח"י דרוח דרוח דרוח דיחידה דרוח דנפש:

אֱהֱיָהֱ אֱהֱיָהֱ
יְהֱוָהֱ יְהֱוָהֱ

כתר

יהוה

חכמה

יוד הא ואו הא

בינה

יוד ואו דלת, הא אלף,
ואו אלף ואו, הא אלף
וד א או א

לפנים דט"ם דכח"ב דדת"י דנה"י וחג"ת דחג"ת דמ"ה וב"ן דמ"ה דג' כתרים דאו"ח דפר' אמצעי דז"א דעשיה דאצילות ועשיה התחתונה.

יכוין להמשיך ולהוציא ממלכות דזווג הפנימי דחב"ד דחג"ת הנז' דאימא ותבונה צלם דמוחין דעסמ"ב, וצלם דמוחין דקס"א קמ"ג קנ"א, עם חו"ג, עם נרנח"י דנה"י דרוח דמ"ה וב"ן, ולהמשיכם על גבי חב"ד דחג"ת דג' כתרים דאו"ח דז"א ואח"כ יכוין להמשיכם לתת"ן בנ"ה דת"י דו"ק דחב"ד דחג"ת דמ"ה וב"ן דג' כתרים דאו"ח דפר' אמצעי דז"א דעשיה דאצילות ועשיה התחתונה:

אֶהֱיֶה

יְהֹוָה

אֲהֲיֲהֲ אֵהֵיָהֵ אֵהֵיָהֵ אֵהֵיֵהֵ

יֲהֲוֲהֲ יֵהֵוָהֵ יֵהֵוָהֵ יֵהֵוֵהֵ

אֶהֶיֶהֶ אֹהֹיֹהֹ אֹהֹיֹהֹ אְהְיְהְ

יֶהֶוֶהֶ יֹהֹוֹהֹ יֹהֹוֹהֹ יְהְוְהְ

אִהִיִהִ אוּהוּיוּהוּ אוּהוּיוּהוּ אֻהֻיֻהֻ

יִהִוִהִ יוּהוּווּהוּ יוּהוּווּהוּ יֻהֻוֻהֻ

יוד הי ויו הי ס"ח ס"ג יוד הי ואו הי

אלף הי יוד הי יֶהֶוֶהֶ יְהְוְהְ יֶהֶוֶהֶ יְהְוְהְ אלף הא יוד הא

יֹהֹוֹהֹ יֹהֹוֹהֹ

יִהִוִהִ יֲהֲוֲהֲ יִהִוִהִ יֲהֲוֲהֲ

יוד הא ואו הא יוד הה וו הה

אלף הה יוד הה

לתת"ן בנ"ה דת"י דו"ק דחב"ד דחג"ת דמ"ה וב"ן דז"א הנקרא עתה שם ב"ן בציור אותיותיו העולים רל"ב.

יוד הה וו הה

יְהֹוָה אדני יאהדונהי

אֱלֹהֵינוּ

יכוין להמשיך מ״ב דס״ג עם מילויו עם נה״י דנשמה דרוח דרוח דיחידה דרוח דנפש:

אֱהֱיֱהֱ

יֱהֱוֱהֱ

כתר

יהוה

חכמה

יוד הי ואו הי

בינה

יוד ויו דלת, הי יוד,

ואו אלף ואו, הי יוד

וד י או י

לפנים דט״ם דכח״ב דכג״ה דנה״י וחג״ת דחג״ת דמ״ה וב״ן דמ״ה דג׳ כתרים דאו״ח דפר׳ אמצעי דז״א דעשיה דאצילות ועשיה התחתונה.

מֶלֶךְ הָעוֹלָם

יכוין למסור את עצמו על קידוש השם ויקבל עליו ד׳ מיתות בית דין

סקילה	י	א	א	יוד הי ויו הי
שריפה	ה	ד	ה	יוד הי ואו הי
הרג	ו	נ	י	יוד הא ואו הא
חנק	ה	י	ה	יוד הה וו הה

ויכוין לעלות למ"ן כל המוחין והנרנח"י הנז"ל שנמשכו בתיבת ברוך אתה ה' אלהינו לפרצופי כחכ"ד דחג"ת, וחג"ת נה"י דחג"ת דג' כתרים דאו"ת הנ"ל, דז"א.

מוחין דחכ"ד דחג"ת

אָהָיָהָ
יָהָוָהָ

אַהַיַהַ אֵהֵיָהֵ אֵהֵיָהֵ אֵהֵיֵהֵ
יַהַוַהַ יֵהֵוָהֵ יֵהֵוָהֵ יֵהֵוֵהֵ

אֶהֶיֶהֶ אֹהֹיֹהֹ אֹהֹיֹהֹ אְהְיְהְ
יֶהֶוֶהֶ יֹהֹוֹהֹ יֹהֹוֹהֹ יְהְוְהְ

אִהִיִהִ אוּהוּיוּהוּ אוּהוּיוּהוּ אֻהֻיֻהֻ
יִהִוִהִ יוּהוּווּהוּ יוּהוּווּהוּ יֻהֻוֻהֻ

יוד הי ויו הי יוד הי ואו הי

אלף הי יוד הי יֶהֶוֶהֶ יְהְוְהְ יֶהֶוֶהֶ יְהְוְהְ אלף הא יוד הא

יֹהֹוֹהֹ יֹהֹוֹהֹ

יִהִוִהִ יֻהֻוֻהֻ יִהִוִהִ יֻהֻוֻהֻ

יוד הא ואו הא יוד הה וו הה

אלף הה יוד הה

מוחין דנה"י וחג"ת דחג"ת

אַהַיַהַ אֵהֵיָהֵ אֵהֵיָהֵ אֵהֵיֵהֵ
יַהַוַהַ יֵהֵוָהֵ יֵהֵוָהֵ יֵהֵוֵהֵ

יהוה יהוה יהוה

יוד הי ויו הי יוד הא ואו הא יוד הי ואו הי

יוד ויו דלת, הי יוד, ויו יוד ויו, הי יוד וד י יו י

יוד ואו דלת, הא אלף, ואו אלף ואו, הא אלף וד א או א

יוד ויו דלת, הי יוד, ואו אלף ואו, הי יוד וד י או י

עם בירורי הכלים והאורות דרפ"ח דמלכים דאבי"ע דכחב"ד דכלים חיצוניים דמלכים דג' כתרים דאור חוזר דפר' אמצעי דז"א דעשיה דאצילות ודעשיה

התחתונה דע"י וא"א ואו"א חו"ן הנתונים בעשיה, להעלותם עם

יחידה דנפש, לעורר מ"ד ומ"ן לכחב"ד דג' כתרים דאור חוזר דפר' אמצעי דאו"א, ומשם לכתרים דאור חוזר דפר' אמצעי דא"א, ומשם לכתרים דאור חוזר דפר' אמצעי דעתיק דעשיה דאצילות,

מדרגה ז' מלכות דחסד	ע"ב דע"ב יוד הי ויו הי	בירורי ב"ן דעתיק ואבא ח"א
מדרגה ה' ח' מלכות דגבורה	ע"ב דס"ג יוד הי ואו הי יוד הי ואו הי	בירורי ב"ן דנוק' דעתיק, ואימא, ונוק'
מדרגה ג' ח' מלכות דתנה"י	ע"ב דמ"ה יהוה יוד הא ואו הא מ"ד לאבא	בירורי ב"ן דא"א ויש"ס ויעקב
מדרגה ב' שהיא ד' מל' דמלכות	ריבוע הוי"ה ג' ע"ב י יה יהו יהוה מ"ן לאימא	בירורי ב"ן דנוק' דא"א ותבונה ורחל

ויכוין לזווג כחב"ד דמ"ה וב"ן דאו"א דעתיק

איההיוהה

לתקן קצת הבירורים הנז' ולהמשיכן בבחי' מוחין עם עשר הויו"ת ואהיה בניקוד הי"ם שהם נרנח"י דנה"י דיחידה דרוח דנפש דמ"ה וב"ן לכחב"ד דאו"י דא"א.

ויכוין לזווג כחב"ד דמ"ה וב"ן דאו"א דא"א

איההיוהה

ולהמשיכן למ"ה וב"ן לכחב"ד דאו"א דאו"א וישסו"ת.

ויכוין לזווג הכחב"ד דמ"ה וב"ן דאו"א דאו"א וישסו"ת

איההיוהה

ויכוין להחזיר למקומם המוחין שעלו למ"ן

אָהָיָהָ
יָהָוָהָ

אַהַיַהַ אֵהֵיָהֵ אֵהֵיָהֵ אֵהֵיֵהֵ
יַהַוַהַ יֵהֵוָהֵ יֵהֵוָהֵ יֵהֵוֵהֵ

אֶהֶיֶהֶ אֹהֹיֹהֹ אֹהֹיֹהֹ אְהְיְהְ
יֶהֶוֶהֶ יֹהֹוֹהֹ יֹהֹוֹהֹ יְהְוְהְ

אִהִיִהִ אוּהוּיוּהוּ אוּהוּיוּהוּ אֻהֻיֻהֻ
יִהִוִהִ יוּהוּוּוּהוּ יוּהוּוּוּהוּ יֻהֻוֻהֻ

יוד הי ויו הי יוד הי ואו הי
אלף הי יוד הי יֶהֶוֶהֶ יְהְוְהְ יֶהֶוֶהֶ יְהְוְהְ אלף הא יוד הא
יֹהֹוֹהֹ יֹהֹוֹהֹ
יִהִוִהִ יַהַוַהַ יִהִוִהִ יַהַוַהַ

יוד הא ואו הא יוד הה וו הה
אלף הה יוד הה

אַהַיַהַ אֵהֵיָהֵ אֵהֵיָהֵ אֵהֵיֵהֵ
יַהַוַהַ יֵהֵוָהֵ יֵהֵוָהֵ יֵהֵוֵהֵ

יהוה	יהוה	יהוה
יוד הי ויו הי	יוד הא ואו הא	יוד הי ואו הי
יוד ויו דלת, הי יוד, ויו יוד ויו, הי יוד וד י ין י	יוד ואו דלת, הא אלף, ואו אלף ואו, הא אלף וד א או א	יוד ויו דלת, הי יוד, ואו אלף ואו, הי יוד וד י או י

ויכוין להמשיך המוחין הנז׳ עם נרנח״י שבהם מלובשים בצלמי הבירורים דיםסו״ת שכבר עלו ונתקנו, למוחין דכחב״ד דג׳ כלים דאות ל׳ דצירופי אל״י שהוא צירוף הא׳ מו׳ צירופי אל״י דאור חוזר דפר׳ ג׳ הכתרים דג׳ פר׳ היכון אמצעי ופני׳ דפר׳ אמצעי דז״א דעשיה דאצילות ודעשיה התחתונה דאבי״ע ולהמשיך להם ג׳ מקיף מבחי׳ שם יהה דב״ן:

אָהָיָהָ
יָהָוָהָ

אַהַיַהַ יַהַוַהַ	אֵהֵיֵהֵ יֵהֵוֵהֵ	אֵהֵיֵהֵ יֵהֵוֵהֵ	אֱהֱיֱהֱ יֱהֱוֱהֱ
אֶהֶיֶהֶ יֶהֶוֶהֶ	אֹהֹיֹהֹ יֹהֹוֹהֹ	אֹהֹיֹהֹ יֹהֹוֹהֹ	אְהְיְהְ יְהְוְהְ
אִהִיִהִ יִהִוִהִ	אוּהוּיוּהוּ יוּהוּווּהוּ	אוּהוּיוּהוּ יוּהוּווּהוּ	אֻהֻיֻהֻ יֻהֻוֻהֻ

לחח״ן בג״ה דת״י דמ״ה וב״ן דפר׳ ג׳ כתרים היכון אמצעי ופנימי דאור חוזר דפר׳ אמצעי דז״א דעשיה דאצילות ודעשיה התחתונה דאבי״ע:

מוחין מקיפים ל״ם

יוד הה הה מקיפי ג׳ כלים

מוחין פנימיים דצ׳

ל׳ ג׳ כלים דאור חוזר דפר׳ ג׳ כתרים

פּוֹקֵחַ עִוְרִים:

ברכת מתיר אסורים היא בג' פרצופי החכמות חיצון אמצעי ופנימי דאור ישר דפר' אמצעי דז"א דעשיה דאצילות ודעשיה התחתונה.

בָּרוּךְ:

יכוין להמשיך שפע מכתר עליון לשני זווגי דחג"ת דפר' ג' חכמות דאור ישר דפר' אמצעי דז"א דעתיק ולזווגם

זווג פנימי אידהיודהה דחב"ד דחג"ת דאו"י דעתיק

זווג חיצון יאהדויהה דנה"י וחג"ת דחג"ת דאו"י דעתיק

יכוין להמשיך שפע משני זווגי ג' חכמות דאור ישר דחג"ת דעתיק, לשני זווגי ג' חכמות דאור ישר דחג"ת דא"א ולזווגם

זווג פנימי אידהיודהה דחב"ד דחג"ת דא"א

זווג חיצון יאהדויהה דנה"י וחג"ת דחג"ת דא"א

יכוין להמשיך שפע מזווג הפנימי דחב"ד דחג"ת דמ"ה וב"ן דג' חכמות דאור ישר דא"א, לזווג הפנימי דחב"ד דחג"ת דמ"ה וב"ן דג' חכמות דאור ישר דאו"א וישסו"ת

שפע דמ"ה דזווג הפנימי הנ' דאו"י דא"א מפנים דמלכיות דחכמות דחו"ב וחו"ג דמ"ה וב"ן דמ"ה דחב"ד דחג"ת דאו"י דא"א

שפע דב"ן דזווג הפנימי הנ' דאו"י דא"א מפנים דמלכיות דחכמות דחו"ב דמ"ה וב"ן דב"ן דחב"ד דחג"ת דאו"י דא"א

יוד הי ויו הי
יוד הי ואו הי
יוד הא ואו הא
יוד הה וו הה

אלף הי יוד הי
אלף הא יוד הא

לפנים דמלכיות דחו"ב וחו"ג דזווג העליון דחב"ד דחג"ת דאו"י דאבא ויש"ס.

לפנים דמלכיות דחכמות דחו"ב דזווג העליון דחב"ד דחג"ת דאו"י דאמא ותבונה.

אבא ויש"ס
יהוה

אמא ותבונה
אהיה

ויכוין לזווג חכ"ד דחג"ת דמ"ה וב"ן דאו"א וישסו"ת, ולהמשיך טיפת עסמ"ב ליסוד דחכ"ד דחג"ת דאבא וי"ש, וטיפת קס"א קמ"ג לקנ"א שביסוד דחכ"ד דחג"ת דאימא ותבונה

איההיוהה

יוד הי ויו הי אלף הי יוד הי
יוד הי ואו הי אלף הא יוד הא
יוד הא ואו הא ליסוד דזווג עליון דאימא ותבונה שבו קנ"א בציור אותיותיו כמספר רל"ב
יוד הה וו הה
ליסוד דזווג עליון דאבא וי"ש אלף ההוו ההה יוד ההוו ההה

יכוין להמשיך שפע מזווג העליון הנז' דנה"י וחג"ת דחג"ת דמ"ה וב"ן דג' חכמות דאו"י דא"א, לזווג העליון הנז' דנה"י וחג"ת דחג"ת דמ"ה וב"ן דג' חכמות דאו"י דאו"א וישסו"ת,

ויכוין לזווג פרצוף נה"י וחג"ת דחג"ת דאו"א וישסו"ת ולהמשיך מזווג זה מוחין דאותיות דג' מ"ב דעס"מ וג' מילוייהם.

יאההויהה

אֶהֱיֶהֱ אֶהֱיֶהֶ אֶהֱיֶהֱ אֶהֱיֶהֱ
יֶהֱוֶהֱ יֶהֱוֶהֱ יֶהֱוֶהֱ יֶהֱוֶהֱ

יהוה	יהוה	יהוה
יוד הי ויו הי	יוד הא ואו הא	יוד הי ואו הי
יוד ויו דלת, הי יוד,	יוד ואו דלת, הא אלף,	יוד ויו דלת, הי יוד,
ויו יוד ויו, הי יוד	ואו אלף ואו, הא אלף	ואו אלף ואו, הי יוד
וד י יו י	וד א או א	וד י או י

אַתָּה

יכוין לזווג זיווג עליון דג' חכמות דאור ישר דחב"ד דחג"ת דאו"א וישסו"ת

אי֞ההי֞והה

ולהמשיך מיסוד דזיווג הפנימי דג' חכמות דאור ישר דחב"ד דחג"ת דאבא

ויש"ס טיפת עסמ"ב עם ה' חסדים

יוד הי ויו הי — ה' חסדים — יוד הי ואו הי

יוד הא ואו הא — יְהֻוֶה יְהָוָה — יוד הה וו הה

יהוה

יְהִוִהְ יְהֻוֻהֻ

ליסוד דזיווג הפנימי דג' חכמות דאור ישר דחב"ד דחג"ת דאימא ותבונה שבו

קס"א קמ"ג קנ"א

אלף הי יוד הי — אלף הא יוד הא

אלף הה יוד הה

ויכוין להמשיך מיסוד הנז' דאימא ותבונה

כל הז' שמות וחמשה חסדים

יוד הי ויו הי — ה' חסדים — יוד הי ואו הי

אלף הי יוד הי — יְהֻוֶה יְהָוָה — אלף הא יוד הא

יהוה

יוד הא ואו הא — יְהִוִהְ יְהֻוֻהֻ — יוד הה וו הה

אלף הה יוד הה

למלכות דחכ"ד דחג"ת דאימא ותבונה שהיא תנ"ה וכה חמשה גבורות

אלף הי יוד הי יְהֳוָהֳ יְהְוְהְ אלף הא יוד הא

יהוה

יְהִוִהִ יַהַוַהַ

אלף הה יוד הה

יכוין להמשיך מ"ב דע"ב עם מילויו עם נח"י דחיה דרוח דרוח דחיה דרוח דנפש:

אֲהֲיָהַ

יַהַוַהַ

כתר

יהוה

חכמה

יוד הי ויו הי

בינה

יוד ויו דלת, הי יוד,

ויו יוד ויו, הי יוד

וד י יו י

לפנים דע"ם דכח"ב דחח"ן דנה"י וחג"ת דחג"ת דמ"ה וכ"ן דמ"ה דג' חכמות דאור ישר דפר' אמצעי דז"א דעשיה דאצילות ועשיה התחתונה.

יְהֹוָה

יכוין להמשיך מ״ב דמ״ה עם מילויו עם נה״י דרוח דרוח דרוח דחיה דרוח דנפש:

אֶהֱיָה אֶהֱיָה
יְהֱוָה יְהֱוָה

כתר

יהוה

חכמה

יוד הא ואו הא

בינה

יוד ואו דלת, הא אלף,
ואו אלף ואו, הא אלף

וד א או א

לפנים דע״ס דכח״ב דדת״י דנה״י וחג״ת דחג״ת דמ״ה וב״ן דמ״ה דג׳ חכמות דאור ישר דפר׳ אמצעי דז״א דעשיה דאצילות ועשיה התחתונה.

יכוין להמשיך ולהוציא ממלכות דזיווג הפנימי דחב"ד דחג"ת הנז' דאימא ותבונה צלם דמוחין דעסמ"ב, וצלם דמוחין דקס"א קמ"ג קנ"א, עם מו"ג, עם נרנח"י דנה"י דרוח דמ"ה וב"ן, ולהמשיכם על גבי חב"ד דחג"ת דג' חכמות דאו"י דז"א ואח"כ יכוין להמשיכם לחס"ן בג"ה דת"י דו"ק דחב"ד דחג"ת דמ"ה וב"ן דג' חכמות דאור ישר דפר' אמצעי דז"א דעשיה דאצילות ועשיה התחתונה:

אהיה

יהוה

אהיה אהיה אהיה אהיה

יהוה יהוה יהוה יהוה

אהיה אהיה אהיה אהיה

יהוה יהוה יהוה יהוה

אהיה אוהויודו אוהויודו אהיה

יהוה יודהוודו יודהוודו יהוה

יוד הי ויו הי ס"ח ס"ג יוד הי ואו הי

אלף הי יוד הי יהוה יהוה יהוה יהוה אלף הא יוד הא

יהוה יהוה

יהוה יהוה יהוה יהוה

יוד הא ואו הא יוד הה וו הה

אלף הה יוד הה

לחס"ן בג"ה דת"י דו"ק דחב"ד דחג"ת דמ"ה וב"ן דז"א הנקרא עתה שם ב"ן בציור אותיותיו העולים רל"ב.

יוד ההה וו ההה ההה

יהוה אדני יאהדונהי

אֱלֹהֵינוּ

יכוין להמשיך מ"ב דס"ג עם מילויו עם נה"י דנשמה דרוח דרוח דסיה
דרוח דנפש:

אֱהֱיֶה

יְהֹוָה

כתר

יהוה

חכמה

יוד הי ואו הי

בינה

יוד ויו דלת, הי יוד,

ואו אלף ואו, הי יוד

וד י או י

לפנים דט"ם דכח"ב דכג"ה דנה"י וחג"ת דחג"ת דמ"ה וכ"ן דמ"ה דג'
חכמות דאו"י דפר' אמצעי דז"א דעשיה דאצילות ועשיה התחתונה.

מֶלֶךְ הָעוֹלָם

יכוין למסור את עצמו על קידוש השם ויקבל עליו ד' מיתות בית דין

סקילה	י	א	א	יוד הי ויו הי
שריפה	ה	ד	ה	יוד הי ואו הי
הרג	ו	נ	י	יוד הא ואו הא
חנק	ה	י	ה	יוד הה וו הה

ויכוין לעלות למ"ן כל המוחין והנרנח"י הנז"ל שנמשכו בתיבת ברוך אתה ה' אלהינו לפרצופי כחכ"ד דחג"ת, וחג"ת נה"י דחג"ת דג' חכמות דאו"י הנ"ל, דז"א.

מוחין דחכ"ד דחג"ת

אהיה
יהוה

אהיה אהיה אהיה אהיה
יהוה יהוה יהוה יהוה

אהיה אהיה אהיה אהיה
יהוה יהוה יהוה יהוה

אהיה אוהויודהו אוהויודהו אהיה
יהוה יודהווהו יודהווהו יהוה

יוד הי ויו הי · יוד הי ואו הי

אלף הי יוד הי · יהוה · יהוה · יהוה יהוה · אלף הא יוד הא

יהוה יהוה

יהוה יהוה יהוה יהוה

יוד הא ואו הא · יוד הה וו הה

אלף הה יוד הה

מוחין דנה"י וחג"ת דחג"ת

אהיה · אהיה אהיה · אהיה
יהוה · יהוה יהוה · יהוה

יהוה · יהוה · יהוה

יוד הי ויו הי	יוד הא ואו הא	יוד הי ואו הי
יוד ויו דלת, הי יוד, ויו יוד ויו, הי יוד וד י ין י	יוד ואו דלת, הא אלף, ואו אלף ואו, הא אלף וד א או א	יוד ויו דלת, הי יוד, ואו אלף ואו, הי יוד וד י או י

עם בירורי הכלים והאורות דרפ"ח דמלכים דאבי"ע דכחב"ד דכלים מילויים דמלכים דג' חכמות דאור ישר דפר' אמצעי דז"א דעשיה דאצילות ודעשיה התחתונה דע"י וא"א ואו"א חו"ן הנתונים בעשיה,

לעורר מ"ד ומ"ן לכחב"ד דג' חכמות דאור ישר דפר' אמצעי דאו"א, ומשם לחכמות דאור ישר דפר' אמצעי דא"א, ומשם לחכמות דאור ישר דפר' אמצעי דעתיק דעשיה דאצילות,

מדרגה ז' מלכות דחסד	ע"ב דע"ב יוד הי ויו הי	בירורי ב"ן דעתיק ואבא ח"א
מדרגה ה' ח' מלכות דגבורה	ע"ב דס"ג יוד הי ואו הי יוד הי ואו הי	בירורי ב"ן דנוק' דעתיק, ואימא, ונוק'
מדרגה ג' ח' מלכות דתנה"י	ע"ב דמ"ה יהוה יוד הא ואו הא מ"ד לאבא	בירורי ב"ן דא"א וש"ם ויעקב
מדרגה ב' שהיא ד' מל' דמלכות	ריבוע הוי"ה גי' ע"ב י יה יהו יהוה מ"ן לאימא	בירורי ב"ן דנוק' דא"א ותבונה ורחל

ויכוין לזווג כחב"ד דמ"ה וב"ן דאו"י דעתיק

איההיוהה

לתקן קצת הבירורים הנז' ולהמשיך בבחי' מוחין עם עשר הויו"ת ואהיה בניקוד הי"ם שהם נרנח"י דנס"י דחיה דרוח דנפש דמ"ה וב"ן לכחב"ד דאו"י דא"א.

ויכוין לזווג כחב"ד דמ"ה וב"ן דאו"י דא"א

איההיוהה

ולהמשיך למ"ה וב"ן לכחב"ד דאו"י דאו"א וישסו"ת.

ויכוין לזווג הכחב"ד דמ"ה וב"ן דאו"י דאו"א וישסו"ת

איההיוהה

ויכוין להחזיר למקומם המוחין שעלו למ"ן

אָהָיָה
יָהָוָה

אַהַיַה   אֵהֵיָהֵ   אֵהֵיָהֵ   אֵהֵיֵהֵ
יַהַוַה   יֵהֵוָהֵ   יֵהֵוָהֵ   יֵהֵוֵהֵ

אֶהֶיֶה   אהיה   אהיה   אְהְיְהְ
יֶהֶוֶה   יהוה   יהוה   יְהְוְהְ

אִהִיִה   אוהויוהו   אוהויוהו   אֲהֲיֲהֲ
יִהִוִה   יוהווהו   יוהווהו   יֲהֲוֲהֲ

יוד הי ויו הי   יוד הי ואו הי

אלף הי יוד הי   יֶהֶוֶה   יְהְוְהְ   יֶהֶוֶה   יְהְוְהְ   אלף הא יוד הא

יהוה   יהוה

יִהִוִה   יֲהֲוֲהֲ   יִהִוִה   יֵהֵוֵהֵ

יוד הא ואו הא   יוד הה וו הה

אלף הה יוד הה

אַהַיַה   אֵהֵיֵהֵ   אֵהֵיָהֵ   אֵהֵיֵהֵ
יַהַוַה   יֵהֵוֵהֵ   יֵהֵוָהֵ   יֵהֵוֵהֵ

יהוה   יהוה   יהוה

יוד הי ויו הי   יוד הא ואו הא   יוד הי ואו הי

יוד ויו דלת, הי יוד,   יוד ואו דלת, הא אלף,   יוד ויו דלת, הי יוד,
ויו יוד ויו, הי יוד   ואו אלף ואו, הא אלף   ואו אלף ואו, הי יוד
וד י יו י   וד א או א   וד י או י

ויכוין להמשיך המוחין הנז' עם נרנח"י שבהם מלובשים בצלמי הבירורים דיסו"ת שכבר עלו ונתקנו, למוחין דכתב"ד דג' כלים דאות י' דצירופי אל"י שהוא צירוף הא' מו' צירופי אל"י דאור ישר דפר' ג' החכמות דג' פר' חיצון אמצעי ופני' דפר' אמצעי דז"א דעשיה דאצילות ודעשיה התחתונה דאבי"ע ולהמשיך להם ג' מקיף מבחי' שם יהה דב"ן:

אָהָיָהָ
יָהָוָהָ

אַהַיַהַ	אֵהֵיָהֵ	אֵהֵיָהֵ	אֵהֵיֵהֵ
יַהַוַהַ	יֵהֵוָהֵ	יֵהֵוָהֵ	יֵהֵוֵהֵ
אֶהֶיֶהֶ	אֹהֹיֹהֹ	אֹהֹיֹהֹ	אְהְיְהְ
יֶהֶוֶהֶ	יֹהֹוֹהֹ	יֹהֹוֹהֹ	יְהְוְהְ
אִהִיִהִ	אוהויוהו	אוהויוהו	אֻהֻיֻהֻ
יִהִוִהִ	יוהווהו	יוהווהו	יֻהֻוֻהֻ

לחס"ן בג"ה דת"י דמ"ה וב"ן דפר' ג' חכמות חיצון אמצעי ופנימי דאור ישר דפר' אמצעי דז"א דעשיה דאצילות ודעשיה התחתונה דאבי"ע:

מוחין מקיפים ל"ם

יוד הה הה מקיפי ג' כלים

מוחין פנימיים דצ'

י' ג' כלים דאור ישר דפר' ג' חכמות

מַתִּיר אֲסוּרִים:

ברכת זוקף כפופים היא בג' פרצופי החכמות מיצון אמצעי ופנימי דאור חוזר דפר' אמצעי דז"א דעשיה דאצילות ודעשיה התחתונה.

בָּרוּךְ:

יכוין להמשיך שפע מכתר עליון לשני זווגי דחג"ת דפר' ג' חכמות דאור חוזר דפר' אמצעי דז"א דעתיק ולזווגם

זווג פנימי **איההיוהה** דחב"ד דחג"ת דאו"ח דעתיק

זווג חיצון **יאהדויהה** דנה"י וחג"ת דחג"ת דאו"ח דעתיק

יכוין להמשיך שפע משני זווגי ג' חכמות דאור חוזר דחג"ת דעתיק, לשני זווגי ג' חכמות דאור חוזר דחג"ת דא"א ולזווגם

זווג פנימי **איההיוהה** דחב"ד דחג"ת דא"א

זווג חיצון **יאהדויהה** דנה"י וחג"ת דחג"ת דא"א

יכוין להמשיך שפע מזווג הפנימי דחב"ד דחג"ת דמ"ה וב"ן דג' חכמות דאור חוזר דא"א, לזווג הפנימי דחב"ד דחג"ת דמ"ה וב"ן דג' חכמות דאור חוזר דאו"א וישסו"ת

שפע דמ"ה דזווג הפנימי הנז' דאו"ח דא"א מפנים דמלכיות דחכמות דחו"ב וחו"ג דמ"ה וב"ן דמ"ה דחב"ד דחג"ת דאו"ח דא"א

יוד הי ויו הי

יוד הי ואו הי

יוד הא ואו הא

יוד הה וו הה

לפנים דמלכיות דחו"ב וחו"ג דזווג העליון דחב"ד דחג"ת דאו"ח דאבא ויש"ס.

אבא ויש"ס

יהוה

שפע דב"ן דזווג הפנימי הנז' דאו"ח דא"א מפנים דמלכיות דחכמות דחו"ב דמ"ה וב"ן דב"ן דחב"ד דחג"ת דאו"ח דא"א

אלף הי יוד הי

אלף הא יוד הא

לפנים דמלכיות דחכמות דחו"ב דזווג העליון דחב"ד דחג"ת דאו"ח דאמא ותבונה.

אמא ותבונה

אהיה

ויכוין לזווג חכ"ד דחג"ת דמ"ה וב"ן דאו"א וישסו"ת, ולהמשיך טיפת עסמ"ב ליסוד דחכ"ד דחג"ת דאבא וי"ס, וטיפת קס"א קמ"ג לקנ"א שביסוד דחכ"ד דחג"ת דאימא ותבונה

איההיוהה

יוד הי ויו הי	אלף הי יוד הי
יוד הי ואו הי	אלף הא יוד הא
יוד הא ואו הא	ליסוד דזווג עליון דאימא ותבונה שבו קנ"א בציור אותיותיו כמספר רל"ב
יוד הה וו הה ליסוד דזווג עליון דאבא וי"ס	אלף ההה ההוו יוד ההה ההוו

יכוין להמשיך שפע מזווג העליון הנז' דנה"י וחג"ת דחג"ת דמ"ה וב"ן דג' חכמות דאו"י דא"א, לזווג העליון הנז' דנה"י וחג"ת דחג"ת דמ"ה וב"ן דג' חכמות דאו"א דאו"א וישסו"ת,

ויכוין לזווג פרצוף נה"י וחג"ת דחג"ת דאו"א וישסו"ת ולהמשיך מזווג זה מוחין דאותיות דג' מ"ב דעס"מ וג' מילוייהם.

יאההויהה

אֲהַיַהֶ	אֶהְיֶה אֲהָיָהֶ	אֲהֵיֵהֵ
יַהַוַהַ	יֶהֱוֶהֶ יְהָוָהָ	יֵהֵוֵהֵ

יהוה	יהוה	יהוה
יוד הי ויו הי	יוד הא ואו הא	יוד הי ואו הי
יוד ויו דלת, הי יוד,	יוד ואו דלת, הא אלף,	יוד ויו דלת, הי יוד,
ויו יוד ויו, הי יוד	ואו אלף ואו, הא אלף	ואו אלף ואו, הי יוד
וד י יו י	וד א או א	וד י או י

אַתָּה

יכוין לזווג זיווג עליון דג' חכמות דאור חוזר דחכ"ד דחג"ת דאו"א וישסו"ת

איההיוהה

ולהמשיך מיסוד דזיווג הפנימי דג' חכמות דאור חוזר דחכ"ד דחג"ת דאבא ויש"ס טיפת עסמ"ב עם ה' חסדים

יוד הי ויו הי — ה' חסדים — יוד הי ואו הי

יוד הא ואו הא — יְהֶוֶהֶ יְהְוְהְ — יוד הה וו הה

יהוה

יְהִוִהִ יְהַוַהַ

ליסוד דזיווג הפנימי דג' חכמות דאור חוזר דחכ"ד דחג"ת דאימא ותבונה שבו קס"א קמ"ג קנ"א

אלף הי יוד הי — אלף הא יוד הא

אלף הה יוד הה

ויכוין להמשיך מיסוד הנז' דאימא ותבונה

כל הז' שמות וחמשה חסדים

יוד הי ויו הי — ה' חסדים — יוד הי ואו הי

אלף הי יוד הי — יְהֶוֶהֶ יְהְוְהְ — אלף הא יוד הא

יהוה

יוד הא ואו הא — יְהִוִהִ יְהַוַהַ — יוד הה וו הה

אלף הה יוד הה

למלכות דחב"ד דחג"ת דאימא ותבונה שהיא תנ"ה ובה חמשה גבורות

אלף הי יוד הי   יְהֶוֶה יְהִוִה   אלף הא יוד הא

יהוה

יְהִוִה יַהַוַה

אלף הה יוד הה

יכוין להמשיך מ"ב דע"ב עם מילוי עם נה"י דחיה דרוח דרוח דחיה דרוח דנפש:

אֲהֲיֲהֲ

יַהַוַהַ

כתר

יהוה

חכמה

יוד הי ויו הי

בינה

יוד ויו דלת, הי יוד, ויו יוד ויו, הי יוד

וד י יו י

לפנים דע"ם דכת"ב דחמ"ן דנה"י וחג"ת דחג"ת דמ"ה וז"ן דמ"ה דג' חכמות דאור חוזר דפרי אמצעי דז"א דעשיה דאצילות ועשיה התחתונה.

יְהֹוָה

יכוין להמשיך מ"ב דמ"ה עם מילויו עם נה"י דרוח דרוח דרוח דחיה דרוח דנפש:

אֶהֱיֶה אֶהֱיֶה
יְהֱוָה יְהֱוָה

כתר

יהוה

חכמה

יוד הא ואו הא

בינה

יוד ואו דלת, הא אלף,
ואו אלף ואו, הא אלף
וד א או א

לפנים דע"ם דכח"ב דדת"י דנה"י וחג"ת דחג"ת דמ"ה וצ"ן דמ"ה דג' חכמות דאור חוזר דפר' אמצעי דז"א דעשיה דאצילות ועשיה התחתונה.

יכוין להמשיך ולהוציא ממלכות דזווג הפנימי דחב"ד דחג"ת הנ' דאימא ותבונה צלם דמוחין דעסמ"ב, וצלם דמוחין דקס"א קמ"ג קנ"א, עם חו"ג, עם נרנח"י דנה"י דרות דמ"ה וב"ן, ולהמשיכם על גבי חב"ד דחג"ת דג' חכמות דאו"ח דז"א ואח"כ יכוין להמשיכם לחס"ן בג"ה דת"י דו"ק דחב"ד דחג"ת דמ"ה וב"ן דג' חכמות דאו"ח דפר' אמצעי דז"א דעשיה דאצילות ועשיה התחתונה:

אהיה
יהוה

אהיה אהיה אהיה אהיה
יהוה יהוה יהוה יהוה

אהיה אהיה אהיה אהיה
יהוה יהוה יהוה יהוה

אהיה אוהויוהו אוהויוהו אהיה
יהוה יוהוווהו יוהוווהו יהוה

יוד הי ויו הי ס"ח ס"ג יוד הי ואו הי

אלף הי יוד הי יהוה יהוה יהוה יהוה אלף הא יוד הא

יהוה יהוה

יהוה יהוה יהוה יהוה

יוד הא ואו הא יוד הה וו הה

אלף הה יוד הה

לחס"ן בג"ה דת"י דו"ק דחב"ד דחג"ת דמ"ה וב"ן דז"א הנקרא עתה שם ב"ן בציור אותיותיו העולים רנ"ב.

יוד הה וו הה

יהוה אדני יאהדונהי

אֱלֹהֵינוּ

יכוין להמשיך מ״ב דס״ג עם מילויו עם נה״י דנשמה דרוח דרוח דחיה דרוח דנפש:

אהיה

יהוה

כתר

יהוה

חכמה

יוד הי ואו הי

בינה

יוד ויו דלת, הי יוד,

ואו אלף ואו, הי יוד

וד י או י

לפניס דע״ס דכת״ב דבג״ה דנה״י וחג״ת דחג״ת דמ״ה וב״ן דמ״ה דג׳ חכמות דאו״א דפר׳ אמצעי דז״א דעשיה דאצילות ועשיה התחתונה.

מֶלֶךְ הָעוֹלָם

יכוין למסור את עצמו על קידוש השם ויקבל עליו ד׳ מיתות בית דין

סקילה	י	א	א	יוד הי ויו הי
שריפה	ה	ד	ה	יוד הי ואו הי
הרג	ו	נ	י	יוד הא ואו הא
חנק	ה	י	ה	יוד הה וו הה

ויכוין לעלות למ"ן כל המוחין והנרנח"י הנז"ל שנמשכו בתיבת ברוך אתה ה' אלהינו לפרצופי כחכ"ד דחג"ת, וחג"ת נה"י דחג"ת דג' חכמות דאו"ח הנ"ל, דז"א.

מוחין דחכ"ד דחג"ת

אָהָיָה
יָהָוָה

אַהַיַה   אֵהֵיָה   אֵהָיֵה   אֵהֵיֵה
יַהַוַה   יֵהֵוָה   יֵהָוֵה   יֵהֵוֵה

אֶהֶיֶה   אֹהֹיֹה   אֹהֹיֹה   אְהְיְה
יֶהֶוֶה   יֹהֹוֹה   יֹהֹוֹה   יְהְוְה

אִהִיִה   אוּהוּיוּהוּ   אוּהוּיוּהוּ   אֻהֻיֻה
יִהִוִה   יוּהוּווּהוּ   יוּהוּווּהוּ   יֻהֻוֻה

יוד הי ויו הי   יוד הי ואו הי

אלף הי יוד הי   יֶהֶוֶה   יְהְוְה   יֶהֶוֶה   יְהְוְה   אלף הא יוד הא

יֹהֹוֹה   יֹהֹוֹה

יִהִוִה   יַהַוַה   יִהִוִה   יַהַוַה

יוד הא ואו הא   יוד הה וו הה

אלף הה יוד הה

מוחין דנה"י וחג"ת דחג"ת

אַהַיַה   אֵהָיֵה   אֵהֵיֵה   אֵהֵיֵה
יַהַוַה   יֵהָוֵה   יֵהֵוֵה   יֵהֵוֵה

יהוה   יהוה   יהוה

יוד הי ויו הי   יוד הא ואו הא   יוד הי ואו הי

יוד ויו דלת, הי יוד,   יוד ואו דלת, הא אלף,   יוד ויו דלת, הי יוד,
ויו יוד ויו, הי יוד   ואו אלף ואו, הא אלף   ואו אלף ואו, הי יוד
וד י יו י   וד א או א   וד י או י

עם בירורי הכלים והאורות דרפ"ח דמלכים דאבי"ע דכחב"ד דכלים חילוניים דמלכים דג' חכמות דאור חוזר דפר' אמצעי דז"א דעשיה דאצילות ודעשיה התחתונה דע"י וא"א ואו"א וזו"ן הנתונים בעשיה,

לעורר מ"ד ומ"ן לכחב"ד דג' חכמות דאור חוזר דפר' אמצעי דאו"א, ומשם לחכמות דאור חוזר דפר' אמצעי דא"א, ומשם לחכמות דאור חוזר דפר' אמצעי דעתיק דעשיה דאצילות,

מדרגה ז' מלכות דחסד	ע"ב דע"ב יוד הי ויו הי	בירורי ב"ן דעתיק ואבא וז"א
מדרגה ה' ח' מלכות דגבורה	ע"ב דס"ג יוד הי ואו הי יוד הי ואו הי	בירורי ב"ן דנוק' דעתיק, ואימא, ונוק'
מדרגה ג' ח' מלכות דתנה"י	ע"ב דמ"ה יהוה יוד הא ואו הא מ"ד לאבא	בירורי ב"ן דא"א ויס"ם ויעקב
מדרגה ב' שהיא ד' מל' דמלכות	ריבוע הוי"ה ג' ע"ב י יה יהו יהוה מ"ן לאימא	בירורי ב"ן דנוק' דא"א ותבונה ורחל

ויכוין לזווג כחב"ד דמ"ה וב"ן דאו"א דעתיק

איההיוהה

לתקן קצת הבירורים הנז' ולהמשיכן בבחי' מוחין עם עשר הוויו"ת ואהיה בניקוד הי"ם שהם נרנח"י דחיה דרוח דנפש דמ"ה וב"ן לכחב"ד דאו"י דא"א.

ויכוין לזווג כחב"ד דמ"ה וב"ן דאו"א דא"א

איההיוהה

ולהמשיכן למ"ה וב"ן לכחב"ד דאו"א דאו"א וישסו"ת.

ויכוין לזווג הכחב"ד דמ"ה וב"ן דאו"א דאו"א וישסו"ת

איההיוהה

ויכוין להחזיר למקומם המוחין שעלו למ"ן

אָהָיָהָ
יָהָוָהָ

אֲהֲיֲהֲ   אֵהֵיָהֵ   אֵהֵיָהֵ   אֱהֱיֱהֱ
יֲהֲוֲהֲ   יֵהֵוָהֵ   יֵהֵוָהֵ   יֱהֱוֱהֱ

אֶהֶיֶהֶ   אֹהֹיֹהֹ   אֹהֹיֹהֹ   אְהְיְהְ
יֶהֶוֶהֶ   יֹהֹוֹהֹ   יֹהֹוֹהֹ   יְהְוְהְ

אִהִיִהִ   אוּהוּיוּהוּ   אוּהוּיוּהוּ   אֻהֻיֻהֻ
יִהִוִהִ   יוּהוּווּהוּ   יוּהוּווּהוּ   יֻהֻוֻהֻ

יוד הי ויו הי   יוד הי ואו הי
אלף הי יוד הי   יֶהֶוֶהֶ   יְהְוְהְ   יֶהֶוֶהֶ   יְהְוְהְ   אלף הא יוד הא
יֹהֹוֹהֹ   יֹהֹוֹהֹ
יִהִוִהִ   יֲהֲוֲהֲ   יִהִוִהִ   יֲהֲוֲהֲ

יוד הא ואו הא   יוד הה וו הה
אלף הה יוד הה

אֲהֲיֲהֲ   אֵהֵיָהֵ אֵהֵיָהֵ   אֱהֱיֱהֱ
יֲהֲוֲהֲ   יֵהֵוָהֵ יֵהֵוָהֵ   יֱהֱוֱהֱ

יהוה   יהוה   יהוה

יוד הי ויו הי   יוד הא ואו הא   יוד הי ואו הי

יוד ויו דלת, הי יוד, ויו יוד ויו, הי יוד
וד י ין י

יוד ואו דלת, הא אלף, ואו אלף ואו, הא אלף
וד א או א

יוד ויו דלת, הי יוד, ואו אלף ואו, הי יוד
וד י או י

ויכוין להמשיך המוחין הנז' עם נרנח"י שבהם מלובשים בצלמי הבירורים דישסו"ת שכבר עלו ונתקנו, למוחין דכחב"ד דג' כלים דאות א' דצירופי אי"ל שהוא צירוף הב' מו' צירופי אל"י דאור חוזר דפר' ג' החכמות דג' פר' חיצון אמצעי ופני' דפר' אמצעי דז"א דעשיה דאצילות ודעשיה התחתונה דאבי"ע ולהמשיך להם ג' מקיף מבחי' שם יהה דב"ן:

אָהָיָהָ
יָהָוָהָ

אַהַיַהַ	אֵהֵיָהֵ	אֵהֵיָהֵ	אֵהֵיֵהֵ
יַהַוַהַ	יֵהֵוָהֵ	יֵהֵוָהֵ	יֵהֵוֵהֵ
אֶהֶיֶהֶ	אֹהֹיֹהֹ	אֹהֹיֹהֹ	אְהְיְהְ
יֶהֶוֶהֶ	יֹהֹוֹהֹ	יֹהֹוֹהֹ	יְהְוְהְ
אִהִיִהִ	אוּהוּיוּהוּ	אוּהוּיוּהוּ	אֻהֻיֻהֻ
יִהִוִהִ	יוּהוּווּהוּ	יוּהוּווּהוּ	יֻהֻוֻהֻ

למת"ן בג"ה דת"י דמ"ה וב"ן דפר' ג' חכמות חיצון אמצעי ופנימי דאור חוזר דפר' אמצעי דז"א דעשיה דאצילות ודעשיה התחתונה דאבי"ע:

מוחין מקיפים ל"ם

יוד הה הה מקיפי ג' כלים

מוחין פנימים דצ'

א' ג' כלים דאור חוזר דפר' ג' חכמות

זוֹקֵף כְּפוּפִים:

ברכת מלביש ערומים היא בג' פרצופי הבינות חיצון אמצעי ופנימי דאור ישר דפר' אמצעי דז"א דעשיה דאצילות ודעשיה התחתונה.

ובסוף הברכה יכוין להמשיך שע"ח נהורין מאנפין דא"א לפנים דחשמל דזו"ן דאצילות שהוא סוד המלבוש:

בָּרוּךְ:

יכוין להמשיך שפע מכתר עליון לשני זווגי דחג"ת דפר' ג' בינות דאור ישר דפר' אמצעי דז"א דעתיק ולזווגם

זווג פנימי **איההיוהה** דחב"ד דחג"ת דאו"י דעתיק

זווג חיצון **יאההויהה** דנה"י וחג"ת דחג"ת דאו"י דעתיק

יכוין להמשיך שפע משני זווגי ג' ג' בינות דאור ישר דחג"ת דעתיק, לשני זווגי ג' בינות דאור ישר דחג"ת דא"א ולזווגם

זווג פנימי **איההיוהה** דחב"ד דחג"ת דא"א

זווג חיצון **יאההויהה** דנה"י וחג"ת דחג"ת דא"א

יכוין להמשיך שפע מזיווג הפנימי דחב"ד דחג"ת דמ"ה וב"ן דג' ג' בינות דאור ישר דא"א, לזיווג הפנימי דחב"ד דחג"ת דמ"ה וב"ן דג' ג' בינות דאור ישר דאו"א וישסו"ת

שפע דמ"ה דזיווג הפנימי הנז' דאו"י דא"א מפנים דמלכויות דחכמות דחו"ב וחו"ג דמ"ה וב"ן דמ"ה דחב"ד דחג"ת דאו"י דא"א

יוד הי ויו הי

יוד הי ואו הי

יוד הא ואו הא

יוד הה וו הה

לפנים דמלכויות דחו"ב וחו"ג דזיווג העליון דחב"ד דחג"ת דאו"י דאבא ויש"ס.

אבא ויש"ס

יהוה

שפע דב"ן דזיווג הפנימי הנז' דאו"י דא"א מפנים דמלכויות דחכמות דחו"ב דמ"ה וב"ן דב"ן דחב"ד דחג"ת דאו"י דא"א

אלף הי יוד הי

אלף הא יוד הא

לפנים דמלכויות דחכמות דחו"ב דזיווג העליון דחב"ד דחג"ת דאו"י דאמא ותבונה.

אמא ותבונה

אהיה

ויכוין לזווג חב״ד דחג״ת דמ״ה וב״ן דאו״א וישסו״ת, ולהמשיך טיפת עסמ״ב ליסוד דחב״ד דחג״ת דאבא ויש״ס, וטיפת קס״א קמ״ג לקנ״א שביסוד דחב״ד דחג״ת דאימא ותבונה

איההיוהה

יוד הי ויו הי — אלף הי יוד הי

יוד הי ואו הי — אלף הא יוד הא

יוד הא ואו הא — ליסוד דזווג עליון דאימא ותבונה שבו קנ״א בציור אותיותיו כמספר רל״ב

יוד הה וו הה

ליסוד דזווג עליון דאבא ויש״ס — אלף ההה ההוו יוד ההוו ההוו

יכוין להמשיך שפע מזווג העליון הנז׳ דנה״י וחג״ת דחג״ת דמ״ה וב״ן דג׳ בינות דאור ישר דא״א, לזווג העליון הנז׳ דנה״י וחג״ת דחג״ת דמ״ה וב״ן דג׳ בינות דאור ישר דאו״א וישסו״ת,

ויכוין לזווג פרצוף נה״י וחג״ת דחג״ת דאו״א וישסו״ת ולהמשיך מזווג זה מוחין דאותיות דג׳ מ״ב דעס״מ וג׳ מילוייהם.

יאההויהה

אַהַיַהַ — אֶהֶיָהֶ אֶהֶיָהֶ — אֵהֵיֵהֵ

יַהַוַהַ — יֶהֶוָהֶ יֶהֶוָהֶ — יֵהֵוֵהֵ

יהוה	יהוה	יהוה
יוד הי ויו הי	יוד הא ואו הא	יוד הי ואו הי
יוד ויו דלת, הי יוד,	יוד ואו דלת, הא אלף,	יוד ויו דלת, הי יוד,
ויו יוד ויו, הי יוד	ואו אלף ואו, הא אלף	ואו אלף ואו, הי יוד
וד י יו י	וד א או א	וד י או י

אַתָּה

יכוין לזווג זיווג עליון דג׳ בינות דאור ישר דחכ״ד דחג״ת דאו״א וישסו״ת

איההיוהה

ולהמשיך מיסוד דזיווג הפנימי דג׳ בינות דאור ישר דחכ״ד דחג״ת דאבא וישס״ם טיפת עסמ״ב עם ה׳ חסדים

יוד הי ויו הי — ה׳ חסדים — יוד הי ואו הי

יוד הא ואו הא — יֶהֶוֶה יְהְוְהְ — יוד הה וו הה

יהוה

יִהִוִה יַהַוַה

ליסוד דזיווג הפנימי דג׳ בינות דאור ישר דחכ״ד דחג״ת דאימא ותבונה שבו קס״א קמ״ג קנ״א

אלף הי יוד הי — אלף הא יוד הא

אלף הה יוד הה

ויכוין להמשיך מיסוד הנז׳ דאימא ותבונה כל הז׳ שמות וחמשה חסדים

יוד הי ויו הי — ה׳ חסדים — יוד הי ואו הי

אלף הי יוד הי — יֶהֶוֶה יְהְוְהְ — אלף הא יוד הא

יהוה

יוד הא ואו הא — יִהִוִה יַהַוַה — יוד הה וו הה

אלף הה יוד הה

למלכות דחכ"ד דחג"ת דאימא ותבונה שהיא תנ"ה וזה חמשה גבורות

אלף הא יוד הא   יְהֻוִהְ   יֶהֱוֶהֶ   אלף הי יוד הי

יהוה

יְהֻוִהֵ   יַהַוַהַ

אלף הה יוד הה

יכוין להמשיך מ"ב דע"ב עם מילויו עם נה"י דחיה דרוח דרוח דנשמה דרוח דנפש:

אֲהֲיֲהֲ

יֲהֲוֲהֲ

כתר

יהוה

חכמה

יוד הי ויו הי

בינה

יוד ויו דלת, הי יוד, ויו יוד ויו, הי יוד

וד י ין י

לפנים דט"ס דכח"ב דחח"ן דנה"י וחג"ת דחג"ת דמ"ה וכ"ן דמ"ה דג' בינות דאור ישר דפר' אמצעי דז"א דעשיה דאצילות ועשיה התחתונה.

יְהֹוָה

יכוין להמשיך מ"ב דמ"ה עם מילויו עם נה"י דרוח דרוח דרוח דנשמה דרוח דנפש:

אֶהְיָה אֶהְיָה

יְהֹוָה יְהֹוָה

כתר

יהוה

חכמה

יוד הא ואו הא

בינה

יוד ואו דלת, הא אלף,

ואו אלף ואו, הא אלף

וד א או א

לפנים דע"ס דכח"ב דדת"י דנה"י וחג"ת דחג"ת דמ"ה וכ"ן דמ"ה דג' בינות דאור ישר דפר' אמצעי דז"א דעשיה דאצילות ועשיה התחתונה.

יכוין להמשיך ולהוציא ממלכות דזיווג הפנימי דחכ״ד דחג״ת הנז׳ דאימא ותבונה צלם דמוחין דעסמ״ב, וצלם דמוחין דקס״א קמ״ג קנ״א, עם חו״ג, עם נרנח״י דנה״י דרוח דמ״ה וב״ן, ולהמשיכם על גבי חכ״ד דחג״ת דג׳ בינות דאור ישר דז״א ואח״כ יכוין להמשיכם לחח״ן בג״ה דת״י דו״ק דחכ״ד דחג״ת דמ״ה וב״ן דג׳ בינות דאו״י דפר׳ אמצעי דז״א דעשיה דאצילות ועשיה התחתונה:

אהיה
יהוה

אהיה | אהיה | אהיה | אהיה
יהוה | יהוה | יהוה | יהוה

אהיה | אהיה | אהיה | אהיה
יהוה | יהוה | יהוה | יהוה

אהיה | אוהויוהו | אוהויוהו | אהיה
יהוה | יוהווהו | יוהווהו | יהוה

יוד הי ויו הי   ה״ס   ה״ג   יוד הי ואו הי

אלף הי יוד הי   יהוה יהוה יהוה יהוה   אלף הא יוד הא

יהוה   יהוה

יהוה יהוה יהוה יהוה

יוד הא ואו הא   יוד הה וו הה

אלף הה יוד הה

לחח״ן בג״ה דת״י דו״ק דחכ״ד דחג״ת דמ״ה וב״ן דז״א הנקרא עתה שם ב״ן בציור אותיותיו העולים רל״ב.

יוד ההוה ההוה וו ההוה ההוו

ידוד אדני יאהדונהי:

אֱלֹהֵינוּ

יכוין להמשיך מ"ב דס"ג עם מילויו עם נה"י דנשמה דרוח דרוח דנשמה דרוח דנפש:

אֶהְיֶה
יְהֹוָה
כתר
יהוה
חכמה
יוד הי ואו הי
בינה
יוד ויו דלת, הי יוד,
ואו אלף ואו, הי יוד
וד י או י

לפנים דע"ם דכ"ב דבג"ה דנה"י וחג"ת דחג"ת דמ"ה וכ"ן דמ"ה דג' בינות דאו"י דפר' אמצעי דז"א דעשיה דאצילות ועשיה התחתונה.

מֶלֶךְ הָעוֹלָם

יכוין למסור את עצמו על קידוש השם ויקבל עליו ד' מיתות בית דין

סקילה	י	א	א	יוד הי ויו הי
שריפה	ה	ד	ה	יוד הי ואו הי
הרג	ו	נ	י	יוד הא ואו הא
חנק	ה	י	ה	יוד הה וו הה

ויכוין לעלות למ"ן כל המוחין והנרנח"י הנז"ל שנמשכו בתיבת ברוך אתה ה' אלהינו לפרצופי כחכ"ד דחג"ת, וחג"ת נה"י דחג"ת דג' בינות דאו"י הנ"ל, דז"א.

מוחין דחכ"ד דחג"ת

אָהָיָהָ

יָהָוָהָ

אֲהֲיֲהֲ	אֵהֵיָהֵ	אֵהֵיָהֵ	אֱהֱיֱהֱ
יֲהֲוֲהֲ	יֵהֵוָהֵ	יֵהֵוָהֵ	יֱהֱוֱהֱ
אֶהֶיֶהֶ	אֹהֹיֹהֹ	אֹהֹיֹהֹ	אְהְיְהְ
יֶהֶוֶהֶ	יֹהֹוֹהֹ	יֹהֹוֹהֹ	יְהְוְהְ
אִהִיִהִ	אוּהוּיוּהוּ	אוּהוּיוּהוּ	אֱהֱיֱהֱ
יִהִוִהִ	יוּהוּווּהוּ	יוּהוּווּהוּ	יֱהֱוֱהֱ

יוד הי ויו הי   יוד הי ואו הי

אלף הי יוד הי   יֶהֶוֶהֶ   יְהְוְהְ   יֶהֶוֶהֶ   יְהְוְהְ   אלף הא יוד הא

יֹהֹוֹהֹ   יֹהֹוֹהֹ

יִהִוִהִ   יֲהֲוֲהֲ   יִהִוִהִ   יֲהֲוֲהֲ

יוד הא ואו הא   יוד הה וו הה

אלף הה יוד הה

מוחין דנה"י וחג"ת דחג"ת

אֲהֲיֲהֲ	אֵהֵיָהֵ אֵהֵיָהֵ	אֱהֱיֱהֱ
יֲהֲוֲהֲ	יֵהֵוָהֵ יֵהֵוָהֵ	יֱהֱוֱהֱ
יהוה	יהוה	יהוה
יוד הי ויו הי	יוד הא ואו הא	יוד הי ואו הי
יוד ויו דלת, הי יוד,	יוד ואו דלת, הא אלף,	יוד ויו דלת, הי יוד,
ויו יוד ויו, הי יוד	ואו אלף ואו, הא אלף	ואו אלף ואו, הי יוד
וד י יו י	וד א או א	וד י או י

עם בירורי הכלים והאורות דרפ"ח דמלכים דאבי"ע דכחב"ד דכלים מילוניים דמלכים דג' בינות דאור ישר דפר' אמצעי דז"א דעשיה דאצילות ודעשיה התחתונה דע"י וא"א ואו"א חו"ן הנתונים בעשיה,

לעורר מ"ד ומ"ן לכחב"ד דג' בינות דאור ישר דפר' אמצעי דאו"א, ומשם לבינות דאור ישר דפר' אמצעי דא"א, ומשם לבינות דאור ישר דפר' אמצעי דעתיק דעשיה דאצילות,

מדרגה ז' מלכות דחסד	ע"ב דע"ב יוד הי ויו הי	בירורי ב"ן דעתיק ואבא ח"א
מדרגה ה' ח' מלכות דגבורה	ע"ב דס"ג יוד הי ואו הי יוד הי ואו הי	בירורי ב"ן דנוק' דעתיק, ואימא, ונוק'
מדרגה ג' ח' מלכות דתנה"י	ע"ב דמ"ה יהוה יוד הא ואו הא מ"ד לאבא	בירורי ב"ן דא"א וש"ם ויעקב
מדרגה ב' שהיא ד' מל' דמלכות	ריבוע הוי"ה גי' ע"ב י יה יהו יהוה מ"ן לאימא	בירורי ב"ן דנוק' דא"א ותבונה ורחל

ויכוין לזווג כחכ"ד דמ"ה וב"ן דאו"י דעתיק

איההיוהה

לתקן קצת הבירורים הנז' ולהמשיכן בבחי' מוחין עם עשר הויו"ת ואהיה בניקוד הי"ם שהם נרנח"י דנח"י דנשמה דרוח דנפש דמ"ה וב"ן לכחב"ד דאו"י דא"א.

ויכוין לזווג כחכ"ד דמ"ה וב"ן דאו"י דא"א

איההיוהה

ולהמשיכן למ"ה וב"ן לכחב"ד דאו"י דאו"א וישסו"ת.

ויכוין לזווג הכחב"ד דמ"ה וב"ן דאו"י דאו"א וישסו"ת

איההיוהה

ויכוין להחזיר למקומם המוחין שעלו למ"ן

אָהָיָה
יָהָוָה

אַהַיַהַ   אֵהֵיָהֵ   אֵהֵיָהֵ   אֵהֵיֵהֵ
יַהַוַהַ   יֵהֵוָהֵ   יֵהֵוָהֵ   יֵהֵוֵהֵ

אֶהֶיֶהֶ   אֹהֹיֹהֹ   אֹהֹיֹהֹ   אְהְיְהְ
יֶהֶוֶהֶ   יֹהֹוֹהֹ   יֹהֹוֹהֹ   יְהְוְהְ

אִהִיִהִ   אוּהוּיוּהוּ   אוּהוּיוּהוּ   אֻהֻיֻהֻ
יִהִוִהִ   יוּהוּווּהוּ   יוּהוּווּהוּ   יֻהֻוֻהֻ

יוד הי ויו הי   יוד הי ואו הי

אלף הי יוד הי   יֶהֶוֶהֶ   יְהְוְהְ   יֶהֶוֶהֶ יְהְוְהְ   אלף הא יוד הא

יֹהֹוֹהֹ   יֹהֹוֹהֹ

יִהִוִהִ   יַהַוַהַ   יִהִוִהִ   יַהַוַהַ

יוד הא ואו הא   יוד הה וו הה

אלף הה יוד הה

אַהַיַהַ   אֵהֵיָהֵ אֵהֵיָהֵ   אֵהֵיֵהֵ
יַהַוַהַ   יֵהֵוָהֵ יֵהֵוָהֵ   יֵהֵוֵהֵ

יהוה   יהוה   יהוה

יוד הי ויו הי   יוד הא ואו הא   יוד הי ואו הי

יוד ויו דלת, הי יוד,   יוד ואו דלת, הא אלף,   יוד ויו דלת, הי יוד,
ויו יוד ויו, הי יוד   ואו אלף ואו, הא אלף   ואו אלף ואו, הי יוד
וד י יו י   וד א או א   וד י או י

ויכוין להמשיך המוחין הנז' עם נרנח"י שבהם מלובשים בצלמי הבירורים דיסו"ת שכבר עלו ונתקנו, למוחין דכחב"ד דג' כלים דאות י' דצירופי אי"ל שהוא צירוף הב' מו' צירופי אל"י דאור ישר דפר' ג' הבינות דג' פר' חיצון אמצעי ופני' דפר' אמצעי דז"א דעשיה דאצילות ודעשיה התחתונה דאבי"ע ולהמשיך להם ג' מקיף מבחי' שם יהה דב"ן:

אהיה
יהוה

אהיה	אהיה	אהיה	אהיה
יהוה	יהוה	יהוה	יהוה
אהיה	אהיה	אהיה	אהיה
יהוה	יהוה	יהוה	יהוה
אהיה	אוהויוהו	אוהויוהו	אהיה
יהוה	יוהווהו	יוהווהו	יהוה

לחח"ן בג"ה דת"י דמ"ה וב"ן דפר' ג' בינות חיצון אמצעי ופנימי דאור ישר דפר' אמצעי דז"א דעשיה דאצילות ודעשיה התחתונה דאבי"ע:

מוחין מקיפים ל"ם

יוד הה הה מקיפי ג' כלים

מוחין פנימיים דצ'

י' ג' כלים דאור ישר דפר' ג' בינות

יוד הי ויו הי　יוד הי ויו הי　מ' מיוחדי

אלף למד　אלף למד　ס"ע נהורין

מאנפין דא"א לפנים דחשמל דזו"ן

יאהדונהי

מַלְבִּישׁ עֲרֻמִּים:

ברכת הנותן ליעף כח היא בג' פרצופי הבינות חיצון אמצעי ופנימי דאור חוזר דפר' אמצעי דז"א דעשיה דאצילות ודעשיה התחתונה.
ובסוף הברכה יכוין להמשיך שע"ה נהורין מאנפין דא"א לפנים דחשמל דזו"ן דאצילות שהוא סוד המלבוש:

בָּרוּךְ:

יכוין להמשיך שפע מכתר עליון לשני זווגי דחג"ת דפר' ג' בינות דאור חוזר דפר' אמצעי דז"א דעתיק ולזווגם

זווג פנימי **איההיוהה** דחב"ד דחג"ת דאו"ח דעתיק

זווג חיצון **יאההויהה** דנה"י וחג"ת דחג"ת דאו"ח דעתיק

יכוין להמשיך שפע משני זווגי ג' ג' בינות דאור חוזר דחג"ת דעתיק, לשני זווגי ג' בינות דאור חוזר דחג"ת דא"א ולזווגם

זווג פנימי **איההיוהה** דחב"ד דחג"ת דא"א

זווג חיצון **יאההויהה** דנה"י וחג"ת דחג"ת דא"א

יכוין להמשיך שפע מזווג הפנימי דחב"ד דחג"ת דמ"ה וב"ן דג' ג' בינות דאור חוזר דא"א, לזווג הפנימי דחב"ד דחג"ת דמ"ה וב"ן דג' ג' בינות דאור חוזר דאו"א וישסו"ת

שפע דמ"ה לזווג הפנימי הנז' דאו"ח דא"א מפנים דמלכיות דחכמות דחו"ב וחו"ג דמ"ה וב"ן דמ"ה דחב"ד דחג"ת דאו"ח דא"א

יוד הי ויו הי

יוד הי ואו הי

יוד הא ואו הא

יוד הה וו הה

לפנים דמלכיות דחו"ב וחו"ג דזיווג העליון דחב"ד דחג"ת דאו"ח דאבא וישס"ם.

אבא וישס"ם

יהוה

שפע דב"ן לזיווג הפנימי הנז' דאו"ח דא"א מפנים דמלכיות דחכמות דחו"ב דמ"ה וב"ן דב"ן דחב"ד דחג"ת דאו"ח דא"א

אלף הי יוד הי

אלף הא יוד הא

לפנים דמלכיות דחכמות דחו"ב דזיווג העליון דחב"ד דחג"ת דאו"ח דאמא ותבונה.

אמא ותבונה

אהיה

ויכוין לזווג חכ"ד דחג"ת דמ"ה וב"ן דאו"א וישסו"ת, ולהמשיך טיפת עסמ"ב ליסוד דחכ"ד דחג"ת דאבא וי"ס, וטיפת קס"א קמ"ג לקנ"א שביסוד דחכ"ד דחג"ת דאימא ותבונה

אִיהִהִיוֹהֹהֹ

יוד הי ויו הי
יוד הי ואו הי
יוד הא ואו הא
יוד הה וו הה
ליסוד דזווג עליון דאבא וי"ס

אלף הי יוד הי
אלף הא יוד הא
ליסוד דזיווג עליון דאימא ותבונה שבו קנ"א בציור אותיותיו כמספר רל"ב
אלף ההה ההוו יוד ההוו ההוו

יכוין להמשיך שפע מזיווג העליון הנז' דנה"י וחג"ת דחג"ת דמ"ה וב"ן דג' ג' בינות דאור חוזר דא"א, לזיווג העליון הנז' דנה"י וחג"ת דחג"ת דמ"ה וב"ן דג' ג' בינות דאור חוזר דאו"א וישסו"ת,

ויכוין לזווג פרצוף נה"י וחג"ת דחג"ת דאו"א וישסו"ת ולהמשיך מזיווג זה מוחין דאותיות דג' מ"ב דעס"מ וג' מילוייהם.

יאהּהּויהּהּ

אֲהֲיַהַ	אֹהֵיָהֵ אֱהֱיָהֱ	אֵהֵיֵהֵ
יַהַוַהַ	יֹהֵוָהֵ יֱהֱוָהֱ	יֵהֵוֵהֵ

יהוה	יהוה	יהוה
יוד הי ויו הי	יוד הא ואו הא	יוד הי ואו הי
יוד ויו דלת, הי יוד,	יוד ואו דלת, הא אלף,	יוד ויו דלת, הי יוד,
ויו יוד ויו, הי יוד	ואו אלף ואו, הא אלף	ואו אלף ואו, הי יוד
וד י יו י	וד א או א	וד י או י

אַתָּה

יכוין לזווג עליון דג' בינות דאור חוזר דחכ"ד דחג"ת דאו"א וישסו"ת

איההיוהה

ולהמשיך מיסוד דזיווג הפנימי דג' בינות דאור חוזר דחכ"ד דחג"ת דאבא ויש"ס טיפת עסמ"ב עם ה' חסדים

יוד הי ויו הי　　　　ה' חסדים　　　　יוד הי ואו הי

יוד הא ואו הא　　　　יֶהֶוֶהֶ יְהְוְהְ　　　　יוד הה וו הה

יֹהֹוֹהֹ

יִהִוִהִ יַהַוַהַ

ליסוד דזיווג הפנימי דג' בינות דאור חוזר דחכ"ד דחג"ת דאימא ותבונה שבו קס"א קמ"ג קנ"א

אלף הי יוד הי　　　　אלף הא יוד הא

אלף הה יוד הה

ויכוין להמשיך מיסוד הנז' דאימא ותבונה

כל הז' שמות וחמשה חסדים

יוד הי ויו הי　　　　ה' חסדים　　　　יוד הי ואו הי

אלף הי יוד הי　　　　יֶהֶוֶהֶ יְהְוְהְ　　　　אלף הא יוד הא

יֹהֹוֹהֹ

יוד הא ואו הא　　　　יִהִוִהִ יַהַוַהַ　　　　יוד הה וו הה

אלף הה יוד הה

למלכות דחכ"ד דחג"ת דאימא ותבונה שהיא תנ"ה ונה חמשה גבורות

אלף הי יוד הי יֶהֶוֶהֶ יְהְוְהְ אלף הא יוד הא

יהוה

יִהִוִהִ יַהַוַהַ

אלף הה יוד הה

יכוין להמשיך מ"ב דע"ב עם מילויו עם נח"י דחיה דרוח דרוח דנשמה דרוח דנפש:

אֲהֱיֱהֱ

יַהַוַהַ

כתר

יהוה

חכמה

יוד הי ויו הי

בינה

יוד ויו דלת, הי יוד,

ויו יוד ויו, הי יוד

וד י יו י

לפנים דע"ס דכמ"ב דחח"ן דנה"י וחג"ת דחג"ת דמ"ה וכ"ן דמ"ה דג' בינות דאור חוזר דפר' אמצעי דז"א דעשיה דאצילות ועשיה התחתונה.

יְהֹוָ֗ה

יכוין להמשיך מ"ב דמ"ה עם מילויו עם נה"י דרוח דרוח דרוח דנשמה דרוח דנפש:

אֶהֱיֶ֔ה אֶהֱיֶ֔ה

יְהֹוָ֔ה יְהֹוָ֔ה

כתר

יהוה

חכמה

יוד הא ואו הא

בינה

יוד ואו דלת, הא אלף,

ואו אלף ואו, הא אלף

וד א או א

לפנים דע"ס דכת"ב דת"י דנה"י וחג"ת דחג"ת דמ"ה וכ"ן דמ"ה דג' בינות דאור חוזר דפר' אמצעי דז"א דעשיה דאצילות ועשיה התחתונה.

יכוין להמשיך ולהוציא ממלכות דזיווג הפנימי דחב"ד דחג"ת הנז' דאימא ותבונה צלם דמוחין דעסמ"ב, וצלם דמוחין דקס"א קמ"ג קנ"א, עם חו"ג, עם נרנח"י דנה"י דרוח דמ"ה וב"ן, ולהמשיכם על גבי חב"ד דחג"ת דג' בינות דאור חוזר דז"א ואח"כ יכוין להמשיכם לאח"ן בג"ה דת"י דו"ק דחב"ד דחג"ת דמ"ה וב"ן דג' בינות דאו"א דפר' אמצעי דז"א דעשיה דאצילות ועשיה התחתונה:

אֶהְיֶה

יְהוָה

אהיה אהיה אהיה אהיה

יהוה יהוה יהוה יהוה

אהיה אהיה אהיה אהיה

יהוה יהוה יהוה יהוה

אהיה אוהויוהו אוהויוהו אהיה

יהוה יוהווהו יוהווהו יהוה

יוד הי ויו הי ס"ח ס"ג יוד הי ואו הי

אלף הי יוד הי יהוה יהוה יהוה יהוה אלף הא יוד הא

יהוה יהוה

יהוה יהוה יהוה יהוה

יוד הא ואו הא יוד הה וו הה

אלף הה יוד הה

לאח"ן בג"ה דת"י דו"ק דחב"ד דחג"ת דמ"ה וב"ן דז"א הנקרא עתה שם ב"ן בציור אותיותיו העולים רל"ב.

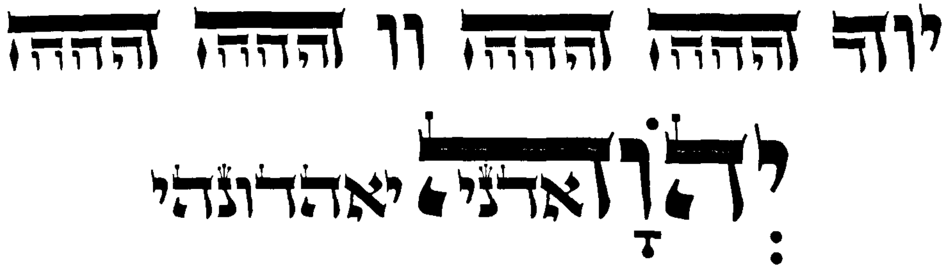

אֱלֹהֵינוּ

יכוין להמשיך מ"ב דס"ג עם מילויו עם נה"י דנשמה דרוח דרוח דנשמה דרוח דנפש:

אהיה

יהוה

כתר

יהוה

חכמה

יוד הי ואו הי

בינה

יוד ויו דלת, הי יוד, ואו אלף ואו, הי יוד

וד י או י

לפנים דע"ס דכח"ב דכג"ה דנה"י וחג"ת דחג"ת דמ"ה וב"ן דמ"ה דג' בינות דאו"ח דפר' אמצעי דז"א דעשיה דאצילות ועשיה התחתונה.

מֶלֶךְ הָעוֹלָם

יכוין למסור את עצמו על קידוש השם ויקבל עליו ד' מיתות בית דין

סקילה	י	א	א	יוד הי ויו הי
שריפה	ה	ד	ה	יוד הי ואו הי
הרג	ו	נ	י	יוד הא ואו הא
חנק	ה	י	ה	יוד הה וו הה

ויכוין לעלות למ"ן כל המוחין והנרנח"י הנז"ל שנמשכו בתיבת ברוך אתה ה' אלהינו לפרצופי כחב"ד דחג"ת, וחג"ת נה"י דחג"ת דג' בינות דאו"ח הנ"ל, דז"א.

מוחין דחב"ד דחג"ת

אָהָיָהָ

יָהָוָהָ

אֲהֲיֲהֲ	אֵהֵיָהֵ	אֵהֵיָהֵ	אֵהֵיֵהֵ
יֲהֲוֲהֲ	יֵהֵוָהֵ	יֵהֵוָהֵ	יֵהֵוֵהֵ
אֶהֶיֶהֶ	אֹהֹיֹהֹ	אֹהֹיֹהֹ	אְהְיְהְ
יֶהֶוֶהֶ	יֹהֹוֹהֹ	יֹהֹוֹהֹ	יְהְוְהְ
אִהִיִהִ	אוּהוּיוּהוּ	אוּהוּיוּהוּ	אֱהֱיֱהֱ
יִהִוִהִ	יוּהוּווּהוּ	יוּהוּווּהוּ	יֱהֱוֱהֱ

יוד הי ויו הי — יוד הי ואו הי

אלף הי יוד הי יֶהֶוֶהֶ יְהְוְהְ יֶהֶוֶהֶ יְהְוְהְ אלף הא יוד הא

יֹהֹוֹהֹ יֹהֹוֹהֹ

יִהִוִהִ יֱהֱוֱהֱ יִהִוִהִ יֱהֱוֱהֱ

יוד הא ואו הא — יוד הה וו הה

אלף הה יוד הה

מוחין דנה"י וחג"ת דחג"ת

אֲהֲיֲהֲ	אֵהֵיָהֵ אֵהֵיָהֵ	אֵהֵיֵהֵ
יֲהֲוֲהֲ	יֵהֵוָהֵ יֵהֵוָהֵ	יֵהֵוֵהֵ

יהוה	יהוה	יהוה
יוד הי ויו הי	יוד הא ואו הא	יוד הי ואו הי
יוד ויו דלת, הי יוד, ויו יוד ויו, הי יוד וד י יו י	יוד ואו דלת, הא אלף, ואו אלף ואו, הא אלף וד א או א	יוד ויו דלת, הי יוד, ואו אלף ואו, הי יוד וד י או י

עם בירורי הכלים והאורות דרפ"ח דמלכים דאבי"ע דכתב"ד דכלים חיצוניים דמלכים דג' בינות דאור חוזר דפר' אמצעי דז"א דעשיה דאצילות ודעשיה התחתונה דע"י וא"א ואו"א וזו"ן הנתונים בעשיה,

לעורר מ"ד ומ"ן לכתב"ד דג' בינות דאור חוזר דפר' אמצעי דאו"א, ומשם לבינות דאור חוזר דפר' אמצעי דא"א, ומשם לבינות דאור חוזר דפר' אמצעי דעתיק דעשיה דאצילות,

מדרגה ז' מלכות דחסד	ע"ב דע"ב יוד הי ויו הי	בירורי ב"ן דעתיק ואבא ח"א
מדרגה ה' ח' מלכות דגבורה	ע"ב דס"ג יוד הי ואו הי יוד הי ואו הי	בירורי ב"ן דנוק' דעתיק, ואימא, ונוק'
מדרגה ג' ח' מלכות דתנה"י	ע"ב דמ"ה יהוה יוד הא ואו הא מ"ד לאבא	בירורי ב"ן דא"א ויש"ס ויעקב
מדרגה ב' שהיא ד' מל' דמלכות	ריבוע הוי"ה גי' ע"ב י יה יהו יהוה מ"ן לאימא	בירורי ב"ן דנוק' דא"א ותבונה ורחל

ויכוין לזווג כחכ"ד דמ"ה וכ"ן דאו"א דעתיק

איההיוהה

לתקן קלת הבירורים הנז' ולהמשיכן בבחי' מוחין עם עשר הוי"ת ואהיה בניקוד הי"ם שהם נרנח"י דנה"י דנשמה דרוח דנפש דמ"ה, וב"ן לכחכ"ד דאו"י דא"א.

ויכוין לזווג כחכ"ד דמ"ה וב"ן דאו"א דא"א

איההיוהה

ולהמשיכן למ"ה וב"ן לכחכ"ד דאו"א דאו"א וישסו"ת.

ויכוין לזווג הכחכ"ד דמ"ה וב"ן דאו"א דאו"א וישסו"ת

איההיוהה

ויכוין להחזיר למקומם המוחין שעלו למ"ן

אָהָיָהָ
יָהָוָהָ

אַהַיַהַ אֵהֵיָהֵ אֵהֵיָהֵ אֵהֵיֵהֵ
יַהַוַהַ יֵהֵוָהֵ יֵהֵוָהֵ יֵהֵוֵהֵ

אֶהֶיֶהֶ אֹהֹיֹהֹ אֹהֹיֹהֹ אְהְיְהְ
יֶהֶוֶהֶ יֹהֹוֹהֹ יֹהֹוֹהֹ יְהְוְהְ

אִהִיִהִ אוּהוּיוּהוּ אוּהוּיוּהוּ אֱהֱיֱהֱ
יִהִוִהִ יוּהוּווּהוּ יוּהוּווּהוּ יֱהֱוֱהֱ

יוד הי ויו הי יוד הי ואו הי
אלף הי יוד הי יֶהֶוֶהֶ יְהְוְהְ יֶהֶוֶהֶ יְהְוְהְ אלף הא יוד הא
יֹהֹוֹהֹ יֹהֹוֹהֹ
יִהִוִהִ יַהַוַהַ יִהִוִהִ יַהַוַהַ

יוד הא ואו הא יוד הה וו הה
אלף הה יוד הה

אַהַיַהַ אֵהֵיָהֵ אֵהֵיָהֵ אֵהֵיֵהֵ
יַהַוַהַ יֵהֵוָהֵ יֵהֵוָהֵ יֵהֵוֵהֵ

יהוה יהוה יהוה

יוד הי ויו הי יוד הא ואו הא יוד הי ואו הי

יוד ויו דלת, הי יוד, ויו יוד ויו, הי יוד
יוד ואו דלת, הא אלף, ואו אלף ואו, הא אלף
יוד ויו דלת, הי יוד, ואו אלף ואו, הי יוד

וד י יו י
וד א או א
וד י או י

ויכוין להמשיך המוחין הנז' עם נרנח"י שבהם מלובשים בצלמי הבירורים דישסו"ת שכבר עלו ונתקנו, למוחין דכתב"ד דג' כלים דאות ל' דצירופי אי"ל שהוא צירוף הב' מו' צירופי אל"י דאור חוזר דפר' ג' הבינות דג' פר' חיצון אמצעי ופני' דפר' אמצעי דז"א דעשיה דאצילות ודעשיה התחתונה דאבי"ע ולהמשיך להם ג' מקיף מבחי' שם יהה דב"ן:

אהיה

יהוה

אהיה	אהיה	אהיה	אהיה
יהוה	יהוה	יהוה	יהוה
אהיה	אהיה	אהיה	אהיה
יהוה	יהוה	יהוה	יהוה
אהיה	אוהויוהו	אוהויוהו	אהיה
יהוה	יוהוווהו	יוהוווהו	יהוה

לסמ"ן בג"ה דת"י דמ"ה וב"ן דפר' ג' בינות חיצון אמצעי ופנימי דאור חוזר דפר' אמצעי דז"א דעשיה דאצילות ודעשיה התחתונה דאבי"ע:

מוחין מקיפים ל"ם

יוד הה הה מקיפי ג' כלים

מוחין פנימיים דצ'

ל' ג' כלים דאור חוזר דפר' ג' בינות

יוד הי ויו הי יוד הי ויו הי ס' סיוורתי

אלף למד אלף למד ש"ע נהורין

מאנפין דא"א לפנים דהשמל דזו"ן

יאהדונהי

הנותן ליעף כוח:

ברכת רוקע הארץ היא בג' פרצופי החסדים חיצון אמצעי ופנימי דאור ישר דפר' אמצעי דז"א דעשיה דאצילות ודעשיה התחתונה.

בָּרוּךְ

יכוין להמשיך שפע מכתר עליון לשני זיווגי דחג"ת דפר' ג' חסדים דאור ישר דפר' אמצעי דז"א דעתיק ולזווגם

זיווג פנימי איההיוהה דחב"ד דחג"ת דאו"י דעתיק

זיווג חיצון יאההויהה דנה"י וחג"ת דחג"ת דאו"י דעתיק

יכוין להמשיך שפע משני זיווגי ג' חסדים דאור ישר דחג"ת דעתיק, לשני זיווגי ג' חסדים דאור ישר דחג"ת דא"א ולזווגם

זיווג פנימי איההיוהה דחב"ד דחג"ת דא"א

זיווג חיצון יאההויהה דנה"י וחג"ת דחג"ת דא"א

יכוין להמשיך שפע מזווג הפנימי דחב"ד דחג"ת דמ"ה וב"ן דג' חסדים דאור ישר דא"א, לזווג הפנימי דחב"ד דחג"ת דמ"ה וב"ן דג' חסדים דאור ישר דאו"א ויסו"ת

שפע דמ"ה דזווג הפנימי הנ' דאו"י דא"א מפנים דמלכויות דחכמות דחו"ב וחו"ג דמ"ה וב"ן דמ"ה דחב"ד דחג"ת דאו"י דא"א

יוד הי ויו הי

יוד הי ואו הי

יוד הא ואו הא

יוד הה וו הה

שפע דב"ן דזווג הפנימי הנ' דאו"י דא"א מפנים דמלכויות דחכמות דחו"ב דמ"ה וב"ן דב"ן דחב"ד דחג"ת דאו"י דא"א

אלף הי יוד הי

אלף הא יוד הא

לפנים דמלכויות דחו"ב וחו"ג דזווג העליון דחב"ד דחג"ת דאו"י דאבא ויש"ס.

אבא ויש"ס

יהוה

לפנים דמלכויות דחכמות דחו"ב דזווג העליון דחב"ד דחג"ת דאו"י דאמא ותבונה.

אמא ותבונה

אהיה

ויכוין לזווג חכ"ד דחג"ת דמ"ה וב"ן דאו"א וישסו"ת, ולהמשיך טיפת עסמ"ב ליסוד דחכ"ד דחג"ת דאבא וי"ס, וטיפת קס"א קמ"ג לקנ"א שביסוד דחכ"ד דחג"ת דאימא ותבונה

איההיוהה

יוד הי ויו הי	אלף הי יוד הי
יוד הי ואו הי	אלף הא יוד הא
יוד הא ואו הא	ליסוד דזווג עליון דאימא ותבונה שבו קנ"א בציור אותיותיו כמספר רל"ב
יוד הה וו הה	
ליסוד דזווג עליון דאבא וי"ס	אלף ההה ההוו יוד ההה ההוו

יכוין להמשיך שפע מזווג האילון הנז' דנה"י וחג"ת דחג"ת דמ"ה וב"ן דג' חסדים דאור ישר דא"א, לזווג האילון הנז' דנה"י וחג"ת דחג"ת דמ"ה וב"ן דג' חסדים דאור ישר דאו"א וישסו"ת,

ויכוין לזווג פרצוף נה"י וחג"ת דחג"ת דאו"א וישסו"ת ולהמשיך מזווג זה מוחין דאותיות דג' מ"ב דעס"ת וג' מילוייהם.

יאההויהה

אֲהַיַהַ	אֱהֵיֵהֵ אֳהָיָהָ	אֱהֶיֶהֶ
יַהַוַהַ	יְהֵוֵהֵ יְהָוָהָ	יֱהֶוֶהֶ
יהוה	יהוה	יהוה
יוד הי ויו הי	יוד הא ואו הא	יוד הי ואו הי
יוד ויו דלת, הי יוד, ויו יוד ויו, הי יוד	יוד ואו דלת, הא אלף, ואו אלף ואו, הא אלף	יוד ויו דלת, הי יוד, ואו אלף ואו, הי יוד
וד י יו י	וד א או א	וד י או י

אַתָּה

יכוין לזווג זיווג עליון דג׳ חסדים דאור ישר דחכ״ד דחג״ת דאו״א וישסו״ת

איההיוהה

ולהמשיך מיסוד דזיווג הפנימי דג׳ חסדים דאור ישר דחכ״ד דחג״ת דאבא וי״ס טיפת עסמ״ב עם ה׳ חסדים

יוד הי ויו הי   ה׳ חסדים   יוד הי ואו הי

יוד הא ואו הא   יְהֶוֶה יְהִוִה   יוד הה וו הה

יהוה

יְהֹוֹה יַהֲוַהֲ

ליסוד דזיווג הפנימי דג׳ חסדים דאור ישר דחכ״ד דחג״ת דאימא ותבונה שבו קס״א קמ״ג קנ״א

אלף הי יוד הי   אלף הא יוד הא

אלף הה יוד הה

ויכוין להמשיך מיסוד הנז׳ דאימא ותבונה כל הז׳ שמות וחמשה חסדים

יוד הי ויו הי   ה׳ חסדים   יוד הי ואו הי

אלף הי יוד הי   יְהֶוֶה יְהִוִה   אלף הא יוד הא

יהוה

יוד הא ואו הא   יְהֹוֹה יַהֲוַהֲ   יוד הה וו הה

אלף הה יוד הה

למלכות דחכ"ד דחג"ת דאימא ותבונה שהיא תנ"ה ובה חמשה גבורות

אלף הי יוד הי יְהֶוֶה יְהְוְה אלף הא יוד הא

יהוה

יִהְוִה יַהֲוַהֲ

אלף הה יוד הה

יכוין להמשיך מ"ב דע"ב עם מילויו עם נה"י דחיה דרוח דרוח דחיה דרוח, דרוח דנפש:

אֲהֲיֲהֲ

יַהֲוַהֲ

כתר

יהוה

חכמה

יוד הי ויו הי

בינה

יוד ויו דלת, הי יוד,

ויו יוד ויו, הי יוד

וד י יו י

לפנים דע"ס דכח"ב דחח"ן דנה"י וחג"ת דחג"ת דמ"ה וכ"ן דמ"ה דג' חסדים דאור ישר דפר' אמצעי דז"א דעשיה דאצילות ועשיה התחתונה.

יְהֹוָה

יכוין להמשיך מ"ב דמ"ה עם מילויו עם נה"י דרוח דרוח דחיה דרוח, דרוח דנפש:

אֱהֱיָהֱ אֱהֱיָהֱ

יְהֱוָהֱ יְהֱוָהֱ

כתר

יהוה

חכמה

יוד הא ואו הא

בינה

יוד ואו דלת, הא אלף,

ואו אלף ואו, הא אלף

וד א או א

לפנים דע"ס דכת"ב דדת"י דנה"י וחג"ת דחג"ת דמ"ה וז"ן דמ"ה דג' חסדים דאור ישר דפר' אמצעי דז"א דעשיה דאצילות ועשיה התחתונה.

יכוין להמשיך ולהוציא ממלכות דזיווג הפנימי דחב״ד דחג״ת הנז׳ דאימא ותבונה צלם דמוחין דעסמ״ב, וצלם דמוחין דקס״א קמ״ג קנ״א, עם חו״ג, עם נרנח״י דנה״י דרוח דמ״ה וב״ן, ולהמשיכם על גבי חב״ד דחג״ת דג׳ חסדים דאור ישר ז״א ואח״כ יכוין להמשיכם לחח״ן בג״ה דת״י דו״ק דחב״ד דחג״ת דמ״ה וב״ן דג׳ חסדים דאור ישר דפר׳ אמצעי דז״א דעשיה דאצילות ועשיה התחתונה:

אָהָיָהָ
יָהָוָהָ

אֲהֲיַהֲ   אֵהֵיָהֵ   אֵהֵיָהֵ   אֵהֵיֵהֵ
יַהַוַהַ   יֵהֵוָהֵ   יֵהֵוָהֵ   יֵהֵוֵהֵ

אֶהֶיֶהֶ   אֹהֹיֹהֹ   אֹהֹיֹהֹ   אְהְיְהְ
יֶהֶוֶהֶ   יֹהֹוֹהֹ   יֹהֹוֹהֹ   יְהְוְהְ

אִהִיִהִ   אוּהוּיוּהוּ   אוּהוּיוּהוּ   אֻהֻיֻהֻ
יִהִוִהִ   יוּהוּווּהוּ   יוּהוּווּהוּ   יֻהֻוֻהֻ

יוד הי ויו הי   ס״ח   ס״ג   יוד הי ואו הי

אלף הי יוד הי   יֶהֶוֶהֶ   יְהְוְהְ   יֶהֶוֶהֶ   יְהְוְהְ   אלף הא יוד הא
יֹהֹוֹהֹ   יֹהֹוֹהֹ
יִהִוִהִ   יַהַוַהַ   יִהִוִהִ   יַהַוַהַ

יוד הא ואו הא   יוד הה וו הה

אלף הה יוד הה

לחח״ן בג״ה דת״י דו״ק דחב״ד דחג״ת דמ״ה וב״ן דז״א הנקרא עתה שם ב״ן בציור אותיותיו העולים רל״ב.

יוד הה וו הה

יְהֹוָה אדני יאהדונהי:

אֱלֹהֵינוּ

יכוין להמשיך מ״ב דס״ג עם מילויו עם נה״י דנשמה דרוח דרוח דחיה דרוח, דרוח דנפש:

אֱהֱיֶהֱ

יֱהֱוֱהֱ

כתר

יהוה

חכמה

יוד הי ואו הי

בינה

יוד ויו דלת, הי יוד,

ואו אלף ואו, הי יוד

וד י או י

לפנים דע״ם דכח״ב דכג״ה דנה״י וחג״ת דחג״ת דמ״ה וכ״ן דמ״ה דג׳ חסדים דאור ישר דפר׳ אמצעי דז״א דעשיה דאצילות ועשיה התחתונה.

מֶלֶךְ הָעוֹלָם

יכוין למסור את עצמו על קידוש השם ויקבל עליו ד׳ מיתות בית דין

סקילה	י	א	א	יוד הי ויו הי
שריפה	ה	ד	ה	יוד הי ואו הי
הרג	ו	נ	י	יוד הא ואו הא
חנק	ה	י	ה	יוד הה וו הה

ויכוין לעלות למ"ן כל המוחין והכנה"י הנז"ל שנמשכו בתיבת ברוך אתה ה' אלהינו לפרצופי כחכ"ד דחג"ת, וחג"ת נה"י דחג"ת דג' חסדים דאו"י הנ"ל, דז"א.

מוחין דחכ"ד דחג"ת

אָהָיָהָ
יָהָוָהָ

אַהַיַהַ אֵהֵיָהֵ אֵהֵיָהֵ אֵהֵיֵהֵ
יַהַוַהַ יֵהֵוָהֵ יֵהֵוָהֵ יֵהֵוֵהֵ

אֶהֶיֶהֶ אֹהֹיֹהֹ אֹהֹיֹהֹ אְהְיְהְ
יֶהֶוֶהֶ יֹהֹוֹהֹ יֹהֹוֹהֹ יְהְוְהְ

אִהִיִהִ אוּהוּיוּהוּ אוּהוּיוּהוּ אֻהֻיֻהֻ
יִהִוִהִ יוּהוּווּהוּ יוּהוּווּהוּ יֻהֻוֻהֻ

יוד הי ויו הי יוד הי ואו הי

אלף הי יוד הי יֶהֶוֶהֶ יְהְוְהְ יֶהֶוֶהֶ יְהְוְהְ אלף הא יוד הא

יֹהֹוֹהֹ יֹהֹוֹהֹ

יִהִוִהִ יַהַוַהַ יִהִוִהִ יַהַוַהַ

יוד הה וו הה יוד הא ואו הא

אלף הה יוד הה

מוחין דנה"י וחג"ת דחג"ת

אַהַיַהַ אֵהֵיָהֵ אֵהֵיָהֵ אֵהֵיֵהֵ
יַהַוַהַ יֵהֵוָהֵ יֵהֵוָהֵ יֵהֵוֵהֵ

יהוה יהוה יהוה

יוד הי ויו הי יוד הא ואו הא יוד הי ואו הי

יוד ויו דלת, הי יוד, ויו יוד ויו, הי יוד וד י ין י

יוד ואו דלת, הא אלף, ואו אלף ואו, הא אלף וד א או א

יוד ויו דלת, הי יוד, ואו אלף ואו, הי יוד וד י או י

עם בירורי הכלים והאורות דרפ"ח דמלכים דאבי"ע דכחב"ד דכלים חיצוניים דמלכים דג' חסדים דאור ישר דפר' אמצעי דז"א דעשיה דאצילות ודעשיה התחתונה דע"י וא"א ואו"א וזו"ן הנתונים בעשיה,

לעורר מ"ד ומ"ן לכחב"ד דג' חסדים דאור ישר דפר' אמצעי דאו"א, ומשם לחסדים דאור ישר דפר' אמצעי דא"א, ומשם לחסדים דאור ישר דפר' אמצעי דעתיק דעשיה דאצילות,

מדרגה ז' מלכות דחסד	ע"ב דע"ב יוד הי ויו הי	בירורי ב"ן דעתיק ואבא ח"א
מדרגה ה' ח' מלכות דגבורה	ע"ב דס"ג יוד הי ואו הי יוד הי ואו הי	בירורי ב"ן דנוק' דעתיק, ואימא, ונוק'
מדרגה ג' ח' מלכות דתנה"י	ע"ב דמ"ה יהוה יוד הא ואו הא מ"ד לאבא	בירורי ב"ן דא"א וישס"ם ויעקב
מדרגה ב' שהיא ד' מל' דמלכות	ריבוע הוי"ה גי' ע"ב י יה יהו יהוה מ"ן לאימא	בירורי ב"ן דנוק' דא"א ותבונה ורחל

ויכוין לזווג כחב"ד דמ"ה וב"ן דאו"י דעתיק

איהיוהה

לתקן קצת הבירורים הנ' ולהמשיך בבחי' מוחין עם עשר הוי"ת ואהיה בניקוד הי"ם שהם נרנח"י דנשמה דרוח דנפש דמ"ה וב"ן לכחב"ד דאו"י דא"א.

ויכוין לזווג כחב"ד דמ"ה וב"ן דאו"י דא"א

איהיוהה

ולהמשיך למ"ה וב"ן לכחב"ד דאו"י דאו"א וישסו"ת.

ויכוין לזווג הכחב"ד דמ"ה וב"ן דאו"י דאו"א ויש"סו"ת

איהיוהה

ויכוין להחזיר למקומם המוחין שעלו למ"ן

אהיה
יהוה

אהיה	אהיה	אהיה	אהיה
יהוה	יהוה	יהוה	יהוה
אהיה	אהיה	אהיה	אהיה
יהוה	יהוה	יהוה	יהוה
אהיה	אוהויהו	אוהויהו	אהיה
יהוה	יוהווהו	יוהווהו	יהוה

יוד הי ויו הי   יוד הי ואו הי

אלף הי יוד הי   יהוה   יהוה   יהוה   יהוה   אלף הא יוד הא

יהוה   יהוה

יהוה   יהוה   יהוה   יהוה

יוד הא ואו הא   יוד הה וו הה

אלף הה יוד הה

אהיה	אהיה אהיה	אהיה
יהוה	יהוה יהוה	יהוה
יהוה	יהוה	יהוה
יוד הי ויו הי	יוד הא ואו הא	יוד הי ואו הי
יוד ויו דלת, הי יוד,	יוד ואו דלת, הא אלף,	יוד ויו דלת, הי יוד,
ויו יוד ויו, הי יוד	ואו אלף ואו, הא אלף	ואו אלף ואו, הי יוד
וד י יו י	וד א או א	וד י או י

ויכוין להמשיך המוחין הנז' עם נרנח"י שבהם מלובשים בגלמי הבירורים דישסו"ת שכבר עלו ונתקנו, למוחין דכחב"ד דג' כלים דאות ל' דצירופי לא"י שהוא צירוף הג' מו' צירופי אל"י דאור ישר דפר' ג' החסדים דג' פר' חיצון אמצעי ופני' דפר' אמצעי דז"א דעשיה דאצילות ודעשיה התחתונה דאבי"ע ולהמשיך להם ג' מקיף מבחי' שם יהה דב"ן:

אָהָיָה

יָהָוָה

אֲהַיַה	אֵהֵיֵה	אָהָיָה	אֱהֱיֱה
יַהַוַה	יֵהֵוֵה	יָהָוָה	יֱהֱוֱה
אֶהֶיֶה	אֹהֹיֹה	אֹהֹיֹה	אְהְיְה
יֶהֶוֶה	יֹהֹוֹה	יֹהֹוֹה	יְהְוְה
אִהִיִה	אוּהוּיוּהוּ	אוּהוּיוּהוּ	אֳהֳיֳה
יִהִוִה	יוּהוּווּהוּ	יוּהוּווּהוּ	יֳהֳוֳה

לחס"ן בג"ה דת"י דמ"ה וב"ן דפר' ג' חסדים חיצון אמצעי ופנימי דאור ישר דפר' אמצעי דז"א דעשיה דאצילות ודעשיה התחתונה דאבי"ע:

מוחין מקיפים ל"ם

יוד הה הה מקיפי ג' כלים

מוחין פנימים דצ'

ל' ג' כלים דאור ישר דפר' ג' חסדים

רוֹקַע הָאָרֶץ עַל הַמָּיִם:

ברכת המכין מלעדי גבר היא בג' פרצופי החסדים חיצון אמצעי ופנימי דאור חוזר דפר' אמצעי דז"א דעשיה דאצילות ודעשיה התחתונה.

בָּרוּךְ:

יכוין להמשיך שפע מכתר עליון לשני זווגי דחג"ת דפר' ג' חסדים דאור חוזר דפר' אמצעי דז"א דעתיק ולזווגם

זווג פנימי **אִיהֵהְיוֹהֵה** דחב"ד דחג"ת דאו"י דעתיק

זווג חיצון **יאהֵהוֹיהֵה** דנה"י וחג"ת דחג"ת דאו"י דעתיק

יכוין להמשיך שפע משני זווגי ג' חסדים דאור חוזר דחג"ת דעתיק, לשני זווגי ג' חסדים דאור חוזר דחג"ת דא"א ולזווגם

זווג פנימי **אִיהֵהְיוֹהֵה** דחב"ד דחג"ת דא"א

זווג חיצון **יאהֵהוֹיהֵה** דנה"י וחג"ת דחג"ת דא"א

יכוין להמשיך שפע מזווג הפנימי דחב"ד דחג"ת דמ"ה וב"ן דג' חסדים דאור חוזר דא"א, לזווג הפנימי דחב"ד דחג"ת דמ"ה וב"ן דג' חסדים דאור חוזר דאו"א וישסו"ת

שפע דמ"ה דזווג הפנימי הנז' דאו"ח דא"א מפנים דמלכויות דחכמות דחו"ב וחו"ג דמ"ה וב"ן דמ"ה דחב"ד דחג"ת דאו"ח דא"א

יוּד הֵי וִיו הֵי

יוּד הֵי וָאו הֵי

יוּד הֵא וָאו הֵא

יוּד הֵה וו הֵה

לפנים דמלכויות דחו"ב וחו"ג דזווג העליון דחב"ד דחג"ת דאו"ח דאבא וישס"ם.

אבא וישס"ם

יְהֹוָה

שפע דב"ן דזווג הפנימי הנז' דאו"ח דא"א מפנים דמלכויות דחכמות דחו"ב דמ"ה וב"ן דב"ן דחב"ד דחג"ת דאו"ח דא"א

אלף הי יוד הי

אלף הא יוד הא

לפנים דמלכויות דחכמות דחו"ב דזווג העליון דחב"ד דחג"ת דאו"ח דאמא ותבונה.

אמא ותבונה

אֶהְיֶה

ויכוין לזווג חב"ד דחג"ת דמ"ה וב"ן דאו"א וישסו"ת, ולהמשיך טיפת עסמ"ב ליסוד דחב"ד דחג"ת דאבא ויש"ס, וטיפת קס"א קמ"ג לקנ"א שביסוד דחב"ד דחג"ת דאימא ותבונה

איהדיוהה

יוד הי ויו הי	אלף הי יוד הי
יוד הי ואו הי	אלף הא יוד הא
יוד הא ואו הא	ליסוד דזווג עליון דאימא ותבונה שבו קנ"א בציור אותיותיו כמספר רל"ב
יוד הה וו הה	
ליסוד דזווג עליון דאבא ויש"ס	**אלף ההה הווו יוד ההה הווו**

יכוין להמשיך שפע מזווג העליון הנז' דנה"י וחג"ת דמ"ה וב"ן דג' חסדים דאור חוזר דא"א, לזווג העליון הנז' דנה"י וחג"ת דמ"ה וב"ן דג' חסדים דאור חוזר דאו"א וישסו"ת,

ויכוין לזווג פרצוף נה"י וחג"ת דאו"א וישסו"ת ולהמשיך מזווג זה מוחין דאותיות דג' מ"ב דעס"מ וג' מילוייהם.

יאההויהה

אֲהַיַהַ	אֶהֶיֶהֶ אֶהָיָהֶ	אֵהֵיֵהֵ
יַהַוַהַ	יֶהֶוֶהֶ יֶהָוָהֶ	יֵהֵוֵהֵ

יהוה	יהוה	יהוה
יוד הי ויו הי	יוד הא ואו הא	יוד הי ואו הי
יוד ויו דלת, הי יוד,	יוד ואו דלת, הא אלף,	יוד ויו דלת, הי יוד,
ויו יוד ויו, הי יוד	ואו אלף ואו, הא אלף	ואו אלף ואו, הי יוד
וד י יו י	וד א או א	וד י או י

אַתָּה

יכוין לזווג זיווג עליון דג' חסדים דאור חוזר דחכ"ד דחג"ת דאו"א ויסו"ת

איההיוהה

ולהמשיך מיסוד דזיווג הפנימי דג' חסדים דאור חוזר דחכ"ד דחג"ת דאכא ויש"ס טיפת עסמ"ב עם ה' חסדים

יוד הי ויו הי   ה' חסדים   יוד הי ואו הי

יוד הא ואו הא   יֶהֶוֶהֶ   יְהְוְהְ   יוד הה וו הה

יֹהֹוֹהֹ

יִהִוִהִ   יַהַוַהַ

ליסוד דזיווג הפנימי דג' חסדים דאור חוזר דחכ"ד דחג"ת דאימא ותבונה שהו קס"א קמ"ג קנ"א

אלף הי יוד הי   אלף הא יוד הא

אלף הה יוד הה

ויכוין להמשיך מיסוד הנז' דאימא ותבונה כל הז' שמות וחמשה חסדים

יוד הי ויו הי   ה' חסדים   יוד הי ואו הי

אלף הי יוד הי   יֶהֶוֶהֶ   יְהְוְהְ   אלף הא יוד הא

יֹהֹוֹהֹ

יוד הא ואו הא   יִהִוִהִ   יַהַוַהַ   יוד הה וו הה

אלף הה יוד הה

למלכות דחכ"ד דחג"ת דאימא ותבונה שהיא תנ"ה וזה חמשה גבורות

אלף הי יוד הי יֶהֶוֶהֶ יְהְוְהְ אלף הא יוד הא

יהוה

יִהִוִהִ יֲהֲוֲהֲ

אלף הה יוד הה

יכוין להמשיך מ"ב דע"ב עם מילוי עם נה"י דחיה דרוח דרוח דחיה דרוח, דרוח דנפש:

אֲהֲיֲהֲ

יֲהֲוֲהֲ

כתר

יהוה

חכמה

יוד הי ויו הי

בינה

יוד ויו דלת, הי יוד,

ויו יוד ויו, הי יוד

וד י יו י

לפנים דט"ס דכח"ב דחח"ן דנה"י וחג"ת דחג"ת דמ"ה וכ"ן דמ"ה דג' חסדים דאור חוזר דפר' אמצעי דז"א דעשיה דאצילות ועשיה התחתונה.

יְהֹוָה

יכוין להמשיך מ״ב דמ״ה עם מילויו עם נה״י דרוח דרוח דחיה דרוח, דרוח דנפש:

אֶהְיֶה אֶהְיֶה
יְהֹוָה יְהֹוָה

כתר

יהוה

חכמה

יוד הא ואו הא

בינה

יוד ואו דלת, הא אלף,
ואו אלף ואו, הא אלף
וד א או א

לפנים דט״ס דכח״ב דדת״י דנה״י וחג״ת דחג״ת דמ״ה וב״ן דמ״ה דג׳ חסדים דאור חוזר דפר׳ אמצעי דז״א דעשיה דאצילות ועשיה התחתונה.

יכוין להמשיך ולהוציא ממלכות דזיווג הפנימי דחב״ד דחג״ת הנז׳ דאימא ותבונה צלם דמוחין דעסמ״ב, וצלם דמוחין דקס״א קמ״ג קנ״א, עם חו״ג, עם נרנח״י דנה״י דרוח דמ״ה וב״ן, ולהמשיכם על גבי חב״ד דחג״ת דג׳ חסדים דאור חוזר ז״א ואח״כ יכוין להמשיכם לחח״ן בג״ה דת״י דו״ק דחב״ד דחג״ת דמ״ה וב״ן דג׳ חסדים דאור חוזר דפר׳ אמצעי דז״א דעשיה דאצילות ועשיה התחתונה:

אהיה

יהוה

אהיה	אהיה	אהיה	אהיה
יהוה	יהוה	יהוה	יהוה
אהיה	אהיה	אהיה	אהיה
יהוה	יהוה	יהוה	יהוה
אהיה	אוהויוהו	אוהויוהו	אהיה
יהוה	יוהווהו	יוהווהו	יהוה

יוד הי ויו הי   ה״ח   ה״ג   יוד הי ואו הי

אלף הי יוד הי   יהוה   יהוה   יהוה   יהוה   אלף הא יוד הא

יהוה   יהוה

יהוה   יהוה   יהוה   יהוה

יוד הא ואו הא   יוד הה וו הה

אלף הה יוד הה

לחח״ן בג״ה דת״י דו״ק דחב״ד דחג״ת דמ״ה וב״ן דז״א הנקרא עתה שם ב״ן בציור אותיותיו העולים רל״ב.

יוד הההה וו הההה הההה

יהוה אדני יאהדונהי

אֱלֹהֵינוּ

יכוין להמשיך מ"ב דס"ג עם מילויו עם נה"י דנשמה דרוח דרוח דחיה דרוח, דרוח דנפש:

אֶהְיֶה

יְהֹוָה

כתר

יהוה

חכמה

יוד הי ואו הי

בינה

יוד ויו דלת, הי יוד,

ואו אלף ואו, הי יוד

וד י או י

לפנים דט"ם דכח"ב דכג"ה דנה"י וחג"ת דחג"ת דמ"ה וב"ן דמ"ה דג' חסדים דאור חוזר דפר' אמצעי דז"א דעשיה דאצילות ועשיה התחתונה.

מֶלֶךְ הָעוֹלָם

יכוין למסור את עצמו על קידוש השם ויקבל עליו ד' מיתות בית דין

סקילה	י	א	א	יוד הי ויו הי
שריפה	ה	ד	ה	יוד הי ואו הי
הרג	ו	נ	י	יוד הא ואו הא
חנק	ה	י	ה	יוד הה וו הה

ויכוין לעלות למ"ן כל המוחין והנרנח"י המו"ל שנמשכו בתיבת ברוך אתה ה' אלהינו לפרצופי כחכ"ד דחג"ת, וחג"ת נה"י דחג"ת דג' חסדים דאו"א הנ"ל, דז"א.

מוחין דחכ"ד דחג"ת

אָהָיָהָ
יָהָוָהָ

אַהַיַהַ	אֵהֵיָהֵ	אֵהֵיָהֵ	אֵהֵיֵהֵ
יַהַוַהַ	יֵהֵוָהֵ	יֵהֵוָהֵ	יֵהֵוֵהֵ
אֶהֶיֶהֶ	אֹהֹיֹהֹ	אֹהֹיֹהֹ	אְהְיְהְ
יֶהֶוֶהֶ	יֹהֹוֹהֹ	יֹהֹוֹהֹ	יְהְוְהְ
אִהִיִהִ	אוּהוּיוּהוּ	אוּהוּיוּהוּ	אֲהֲיֲהֲ
יִהִוִהִ	יוּהוּווּהוּ	יוּהוּווּהוּ	יֲהֲוֲהֲ

יוד הי ויו הי — יוד הי ואו הי

אלף הי יוד הי יֶהֶוֶהֶ יְהְוְהְ יֶהֶוֶהֶ יְהְוְהְ אלף הא יוד הא

יהוה יהוה

יִהִוִהִ יַהַוַהַ יִהִוִהִ יַהַוַהַ

יוד הא ואו הא — יוד הה וו הה

אלף הה יוד הה

מוחין דנה"י וחג"ת דחג"ת

אַהַיַהַ	אֵהֵיָהֵ	אֵהֵיָהֵ	אֵהֵיֵהֵ
יַהַוַהַ	יֵהֵוָהֵ	יֵהֵוָהֵ	יֵהֵוֵהֵ

יהוה	יהוה	יהוה
יוד הי ויו הי	יוד הא ואו הא	יוד הי ואו הי
יוד ויו דלת, הי יוד, ויו יוד ויו, הי יוד	יוד ואו דלת, הא אלף, ואו אלף ואו, הא אלף	יוד ויו דלת, הי יוד, ואו אלף ואו, הי יוד
וד י יו י	וד א או א	וד י או י

עם בירורי הכלים והאורות דרפ"ח דמלכים דאבי"ע דכחב"ד דכלים חיצוניים דמלכים דג' חסדים דאור חוזר דפר' אמצעי דז"א דעשיה דאצילות ודעשיה התחתונה דע"י וא"א ואו"א חו"ן הנתונים בעשיה,

לעורר מ"ד ומ"ן לכחב"ד דג' חסדים דאור חוזר דפר' אמצעי דאו"א, ומשם לחסדים דאור חוזר דפר' אמצעי דא"א, ומשם לחסדים דאור חוזר דפר' אמצעי דעתיק דעשיה דאצילות,

מדרגה ז' מלכות דחסד	ע"ב דע"ב יוד הי ויו הי	בירורי ב"ן דעתיק ואבא ח"א
מדרגה ה' ח' מלכות דגבורה	ע"ב דס"ג יוד הי ואו הי יוד הי ואו הי	בירורי ב"ן דנוק' דעתיק, ואימא, ונוק'
מדרגה ג' ח' מלכות דתנה"י	ע"ב דמ"ה יהוה יוד הא ואו הא מ"ד לאבא	בירורי ב"ן דא"א וישס"ם ויעקב
מדרגה ב' שהיא ד' מל' דמלכות	ריבוע הוי"ה גי' ע"ב י יה יהו יהוה מ"ן לאימא	בירורי ב"ן דנוק' דא"א ותבונה ורחל

ויכוין לזווג כחב"ד דמ"ה וב"ן דאו"א דעתיק

איההיוהה

לתקן קצת הבירורים הנז' ולהמשיכן בבחי' מוחין עם עשר הויו"ת ואהיה בניקוד הי"ם שהם נרנח"י דנפש דרוח דנשמה דמ"ה וב"ן לכחב"ד דאו"י דא"א.

ויכוין לזווג כחב"ד דמ"ה וב"ן דאו"א דא"א

איההיוהה

ולהמשיכן למ"ה וב"ן לכחב"ד דאו"א וישסו"ת.

ויכוין לזווג הכחב"ד דמ"ה וב"ן דאו"א דאו"א וישסו"ת

איההיוהה

ויכוין להחזיר למקומם המוחין שעלו למ"ן

אָהָיָה
יָהָוָה

אַהַיַהַ	אֵהֵיָהֵ	אֵהָיֵה	אֵהֵיֵהֵ
יַהַוַהַ	יֵהֵוָהֵ	יֵהָוֵה	יֵהֵוֵהֵ
אֶהֶיֶהֶ	אהיה	אהיה	אְהְיְהְ
יֶהֶוֶהֶ	יהוה	יהוה	יְהְוְהְ
אִהִיִהִ	אוהוייוהו	אוהוייוהו	אֻהֻיֻהֻ
יִהִוִהִ	יוהווהו	יוהווהו	יֻהֻוֻהֻ

יוד הי ויו הי   יוד הי ואו הי

אלף הי יוד הי   יֶהֶוֶהֶ   יְהְוְהְ   יֶהֶוֶהֶ יְהְוְהְ   אלף הא יוד הא

יהוה   יהוה

יִהִוִהִ   יֻהֻוֻהֻ   יִהִוִהִ   יֻהֻוֻהֻ

יוד הא ואו הא   יוד הה וו הה

אלף הה יוד הה

אַהַיַהַ	אֵהֵיָהֵ אֵהָיֵה	אֵהֵיֵהֵ
יַהַוַהַ	יֵהֵוָהֵ יֵהָוֵה	יֵהֵוֵהֵ
יהוה	יהוה	יהוה
יוד הי ויו הי	יוד הא ואו הא	יוד הי ואו הי
יוד ויו דלת, הי יוד,	יוד ואו דלת, הא אלף,	יוד ויו דלת, הי יוד,
ויו יוד ויו, הי יוד	ואו אלף ואו, הא אלף	ואו אלף ואו, הי יוד
וד י יו י	וד א או א	וד י או י

ויכוין להמשיך המוחין הנז' עם נרנח"י שבהם מלובשים בצלמי הבירורים דישסו"ת שכבר עלו ונתקנו, למוחין דכחב"ד דג' כלים דאות **א'** דצירופי **לא"י** שהוא צירוף הג' מו' צירופי **אל"י** דאור חוזר דפר' ג' החסדים דג' פר' עליון אמצעי ופני' דפר' אמצעי דז"א דעשיה דאצילות ודעשיה התחתונה דאבי"ע ולהמשיך להם ג' מקיף מבחי' שם **יהה** דב"ן:

אָהָיָהָ
יָהָוָהָ

אֲהַיַהֲ	אֵהֵיָהֵ	אֵהֵיָהֵ	אֱהֱיֱהֱ
יֲהַוַהֲ	יֵהֵוָהֵ	יֵהֵוָהֵ	יֱהֱוֱהֱ
אֶהֶיֶהֶ	אֹהֹיֹהֹ	אֹהֹיֹהֹ	אְהְיְהְ
יֶהֶוֶהֶ	יֹהֹוֹהֹ	יֹהֹוֹהֹ	יְהְוְהְ
אִהִיִהִ	אוּהוּיוּהוּ	אוּהוּיוּהוּ	אֻהֻיֻהֻ
יִהִוִהִ	יוּהוּווּהוּ	יוּהוּווּהוּ	יֻהֻוֻהֻ

למח"ן בג"ה דת"י דמ"ה וב"ן דפר' ג' חסדים עליון אמצעי ופנימי דאור חוזר דפר' אמצעי דז"א דעשיה דאצילות ודעשיה התחתונה דאבי"ע:

מוחין מקיפים ל"ם

יוד הה הה מקיפי ג' כלים

מוחין פנימיים דצ'

א' ג' כלים דאור חוזר דפר' ג' חסדים

הַמֵּכִין מִצְעֲדֵי גָבֶר:

ברכת שעשה לי כל צרכי היא בג' פרצופי הגבורות חיצון אמצעי ופנימי דאור ישר דפר' אמצעי דז"א דעשיה דאצילות ודעשיה התחתונה.

ברוך

יכוין להמשיך שפע מכתר עליון לשני זיווגי דחג"ת דפר' ג' גבורות דאור ישר דפר' אמצעי דז"א דעתיק ולזווגם

זיווג פנימי **איההיוהה** דחב"ד דחג"ת דאו"י דעתיק

זיווג חיצון **יאההויהה** דנה"י וחג"ת דחג"ת דאו"י דעתיק

יכוין להמשיך שפע משני זיווגי ג' גבורות דאור ישר דחג"ת דעתיק, לשני זיווגי ג' גבורות דאור ישר דחג"ת דא"א ולזווגם

זיווג פנימי **איההיוהה** דחב"ד דחג"ת דא"א

זיווג חיצון **יאההויהה** דנה"י וחג"ת דחג"ת דא"א

יכוין להמשיך שפע מזיווג הפנימי דחב"ד דחג"ת דמ"ה וב"ן דג' גבורות דאור ישר דא"א, לזיווג הפנימי דחב"ד דחג"ת דמ"ה וב"ן דג' גבורות דאור ישר דאו"א וישסו"ת

שפע דמ"ה דזיווג הפנימי הנז' דאו"י דא"א מפנים דמלכיות דחכמות דחו"ב וחו"ג דמ"ה וב"ן דמ"ה דחב"ד דחג"ת דאו"מ דא"א

יוד הי ויו הי

יוד הי ואו הי

יוד הא ואו הא

יוד הה וו הה

לפנים דמלכיות דחו"ב וחו"ג דזיווג העליון דחב"ד דחג"ת דאו"י דאבא ויש"ס.

אבא ויש"ס

יהוה

שפע דב"ן דזיווג הפנימי הנז' דאו"י דא"א מפנים דמלכיות דחכמות דחו"ב דמ"ה וב"ן דב"ן דחב"ד דחג"ת דאו"מ דא"א

אלף הי יוד הי

אלף הא יוד הא

לפנים דמלכיות דחכמות דחו"ב דזיווג העליון דחב"ד דחג"ת דאו"י דאמא ותבונה.

אמא ותבונה

אהיה

ויכוין לזווג חכ״ד דחג״ת דמ״ה וכ״ן דאו״א וישסו״ת, ולהמשיך טיפת עסמ״ב ליסוד דחב״ד דחג״ת דאבא וי״ס, וטיפת קס״א קמ״ג לקנ״א שביסוד דחב״ד דחג״ת דאימא ותבונה

איהׄיוׄהׄ

יוד הי ויו הי	אלף הי יוד הי
יוד הי ואו הי	אלף הא יוד הא
יוד הא ואו הא	ליסוד דזיווג עליון דאימא ותבונה שבו קנ״א בציור אותיותיו כמספר רל״ב
יוד הה וו הה ליסוד דזווג עליון דאבא וי״ס	אלף ההה ההוו ההה יוד ההוו ההה

יכוין להמשיך שפע מזיווג העליון הנז׳ דנה״י וחג״ת דחג״ת דמ״ה וכ״ן דג׳ גבורות דאור ישר דא״א, לזיווג העליון הנז׳ דנה״י וחג״ת דחג״ת דמ״ה וכ״ן דג׳ גבורות דאור ישר דאו״א וישסו״ת,

ויכוין לזווג פרצוף נה״י וחג״ת דחג״ת דאו״א וישסו״ת ולהמשיך מזיווג זה מוחין דאותיות דג׳ מ״ב דעס״מ וג׳ מילוייהם.

יאהׄהׄויהׄהׄ

אֲהַיַהַ	אֱהֶיָהֶ אֱהֶיָהֶ	אֱהֱיֱהֱ
יֲהַוַהַ	יְהֶוָהֶ יְהֶוָהֶ	יֱהֱוֱהֱ

יהוה	יהוה	יהוה
יוד הי ויו הי	יוד הא ואו הא	יוד הי ואו הי
יוד ויו דלת, הי יוד,	יוד ואו דלת, הא אלף,	יוד ויו דלת, הי יוד,
ויו יוד ויו, הי יוד	ואו אלף ואו, הא אלף	ואו אלף ואו, הי יוד
וד י יו י	וד א או א	וד י או י

אתה

יכוין לזווג זיווג עליון דג' גבורות דאור ישר דחכ"ד דחג"ת דאו"א וישסו"ת

איההיוהה

ולהמשיך מיסוד דזיווג הפנימי דג' גבורות דאור ישר דחכ"ד דחג"ת דאבא

ויש"ס טיפת עסמ"ב עם ה' חסדים

יוד הי ויו הי — ה' חסדים — יוד הי ואו הי

יוד הא ואו הא — יהוה יהוה — יוד הה וו הה

יהוה

יהוה יהוה

ליסוד דזיווג הפנימי דג' גבורות דאור ישר דחכ"ד דחג"ת דאימא ותבונה שבו

קס"א קמ"ג קנ"א

אלף הי יוד הי — אלף הא יוד הא

אלף הה יוד הה

ויכוין להמשיך מיסוד הנז' דאימא ותבונה

כל הז' שמות וחמשה חסדים

יוד הי ויו הי — ה' חסדים — יוד הי ואו הי

אלף הי יוד הי — יהוה יהוה — אלף הא יוד הא

יהוה

יוד הא ואו הא — יהוה יהוה — יוד הה וו הה

אלף הה יוד הה

למלכות דחכ"ד דחג"ת דאימא ותבונה שהיא תנ"ה וזה חמשה גבורות

אלף הא יוד הא יהוה יהוה אלף הי יוד הי

יהוה

יהוה יהוה

אלף הה יוד הה

יכוין להמשיך מ"ב דע"ב עם מילויו עם נה"י דחיה דרוח דרוח, דנשמה דרוח, דרוח דנפש:

אהיה

יהוה

כתר

יהוה

חכמה

יוד הי ויו הי

בינה

יוד ויו דלת, הי יוד,

ויו יוד ויו, הי יוד

וד' י' יו י'

לפנים דט"ם דכח"ב דחח"ן דנה"י וחג"ת דחג"ת דמ"ה וכ"ן דמ"ה דג' גבורות דאור ישר דפר' אמצעי דז"א דעשיה דאצילות ועשיה התחתונה.

יְהֹוָה

יכוין להמשיך מ"ב דמ"ה עם מילויו עם נמ"י דרוס דרוס דרוס דנשמה דרוס, דרוס דנפש:

אֶהֱיָה אֶהֱיָה

יְהֹוָה יְהֹוָה

כתר

יהוה

חכמה

יוד הא ואו הא

בינה

יוד ואו דלת, הא אלף,

ואו אלף ואו, הא אלף

וד א או א

לפנים דע"ס דכח"ב דדת"י דנה"י וחג"ת דחג"ת דמ"ה וב"ן דמ"ה דג' גבורות דאור ישר דפר' אמצעי דז"א דעשיה דאצילות ועשיה התחתונה.

יכוין להמשיך ולהוציא ממלכות דזווג הפנימי דחב"ד דחג"ת הנז' דאימא ותבונה צלם דמוחין דעסמ"ב, וצלם דמוחין דקס"א קמ"ג קנ"א, עם חו"ג, עם נרנח"י דנה"י דרוח דמ"ה וב"ן, ולהמשיכם על גבי חב"ד דחג"ת דג' גבורות דאור ישר ז"א ואח"כ יכוין להמשיכם לאח"ן בנ"ה דת"י דו"ק דחב"ד דחג"ת דמ"ה וב"ן דג' גבורות דאור ישר דפר' אמצעי דז"א דעשיה דאצילות ועשיה התחתונה:

אֳהֳיָֽהָ

יֳהֳוָֽהָ

אַהַיַהַ	אֹהֵיָהֵ	אֹהֵיָהֵ	אֵהֵיֵהֵ
יַהַוַהַ	יֹהֵוָהֵ	יֹהֵוָהֵ	יֵהֵוֵהֵ
אֶהֶיֶהֶ	אֹהֹיֹהֹ	אֹהֹיֹהֹ	אְהְיְהְ
יֶהֶוֶהֶ	יֹהֹוֹהֹ	יֹהֹוֹהֹ	יְהְוְהְ
אִהִיִהִ	אוּהוּיוּהוּ	אוּהוּיוּהוּ	אֻהֻיֻהֻ
יִהִוִהִ	יוּהוּווּהוּ	יוּהוּווּהוּ	יֻהֻוֻהֻ

יוד הי ויו הי ה"א ה"ג יוד הי ואו הי

אלף הי יוד הי יֶהֶוֶהֶ יְהְוְהְ יֶהֶוֶהֶ יְהְוְהְ אלף הא יוד הא

יהֹוֹהֹ יהֹוֹהֹ

יִהִוִהִ יַהַוַהַ יִהִוִהִ יַהַוַהַ

יוד הא ואו הא יוד הה וו הה

אלף הה יוד הה

לאח"ן בנ"ה דת"י דו"ק דחב"ד דחג"ת דמ"ה וב"ן דז"א הנקרא עתה שם ב"ן במילוי אותיותיו העולים רל"ב.

יוד הה וו הה

יְהֹוָה אדני יאהדונהי

אֱלֹהֵינוּ

יכוין להמשיך מ"ב דס"ג עם מילויו עם נה"י דנשמה דרוח דרוח דנשמה דרוח, דרוח דנפש:

אֱהֱיֶה

יְהֹוָה

כתר

יהוה

חכמה

יוד הי ואו הי

בינה

יוד ויו דלת, הי יוד,

ואו אלף ואו, הי יוד

וד י או י

לפנים דט"ם דכח"ב דכג"ה דנה"י וחג"ת דחג"ת דמ"ה וכ"ן דמ"ה דג' גבורות דאור ישר דפר' אמצעי דז"א דעשיה דאצילות ועשיה התחתונה.

מֶלֶךְ הָעוֹלָם

יכוין למסור את עצמו על קידוש השם ויקבל עליו ד' מיתות בית דין

סקילה	י	א	א	יוד הי ויו הי
שריפה	ה	ד	ה	יוד הי ואו הי
הרג	ו	נ	י	יוד הא ואו הא
חנק	ה	י	ה	יוד הה וו הה

ויכוין לעלות למ"ן כל המוחין והנרנח"י הנז"ל שנמשכו בתיבת ברוך אתה ה' אלהינו לפרצופי כחכ"ד דחג"ת, וחג"ת נה"י דחג"ת דג' גבורות דאור ישר הנ"ל, דז"א.

מוחין דחכ"ד דחג"ת

אָהָיָהָ

יָהָוָהָ

אַהַיַהַ אֵהֵיָהֵ אֵהֵיָהֵ אֵהֵיֵהֵ

יַהַוַהַ יֵהֵוָהֵ יֵהֵוָהֵ יֵהֵוֵהֵ

אֶהֶיֶהֶ אֹהֹיֹהֹ אֹהֹיֹהֹ אְהְיְהְ

יֶהֶוֶהֶ יֹהֹוֹהֹ יֹהֹוֹהֹ יְהְוְהְ

אִהִיִהִ אוּהוּיוּהוּ אוּהוּיוּהוּ אֻהֻיֻהֻ

יִהִוִהִ יוּהוּווּהוּ יוּהוּווּהוּ יֻהֻוֻהֻ

יוד הי ויו הי יוד הי ואו הי

אלף הי יוד הי יֶהֶוֶהֶ יְהְוְהְ יֶהֶוֶהֶ יְהְוְהְ אלף הא יוד הא

יֹהֹוֹהֹ יֹהֹוֹהֹ

יִהִוִהִ יֻהֻוֻהֻ יִהִוִהִ יֻהֻוֻהֻ

יוד הא ואו הא יוד הה וו הה

אלף הה יוד הה

מוחין דנה"י וחג"ת דחג"ת

אַהַיַהַ אֵהֵיָהֵ אֵהֵיָהֵ אֵהֵיֵהֵ

יַהַוַהַ יֵהֵוָהֵ יֵהֵוָהֵ יֵהֵוֵהֵ

יהוה יהוה יהוה

יוד הי ויו הי יוד הא ואו הא יוד הי ואו הי

יוד ויו דלת, הי יוד, יוד ואו דלת, הא אלף, יוד ויו דלת, הי יוד,

ויו יוד ויו, הי יוד ואו אלף ואו, הא אלף ואו אלף ואו, הי יוד

וד י יו י וד א או א וד י או י

עם בירורי הכלים והאורות דרפ"ח דמלכים דאבי"ע דכחב"ד דכלים מילויים דמלכים דג' גבורות דאור ישר דפר' אמצעי דז"א דעשיה דאצילות ודעשיה התחתונה דע"י וא"א ואו"א וזו"ן הנתונים בעשיה,

לעורר מ"ד ומ"ן לכחב"ד דג' גבורות דאור ישר דפר' אמצעי דאו"א, ומשם לגבורות דאור ישר דפר' אמצעי דא"א, ומשם לגבורות דאור ישר דפר' אמצעי דעתיק דעשיה דאצילות,

מדרגה ז' מלכות דחסד	ע"ב דע"ב יוד הי ויו הי	בירורי ב"ן דעתיק ואבא וז"א
מדרגה ה' ו' מלכות דגבורה	ע"ב דס"ג יוד הי ואו הי יוד הי ואו הי	בירורי ב"ן דנוק' דעתיק, ואימא, ונוק'
מדרגה ג' ו' מלכות דתנה"י	ע"ב דמ"ה יהוה יוד הא ואו הא מ"ד לאבא	בירורי ב"ן דא"א וש"ס ויעקב
מדרגה ב' שהיא ד' מל' דמלכות	רבוע הוי"ה גי' ע"ב י יה יהו יהוה מ"ן לאימא	בירורי ב"ן דנוק' דא"א ותבונה ורחל

ויכוין לזווג כחב"ד דמ"ה וב"ן דאו"י דעתיק

איההיוהה

לתקן קצת הבירורים הנז' ולהמשיך בבחי' מוחין עם עשר הויו"ת ואהיה בניקוד הי"ם שהם נרנח"י דנח"י דנשמה דרוח דנפש דמ"ה וב"ן לכחב"ד דאו"י דא"א.

ויכוין לזווג כחב"ד דמ"ה וב"ן דאו"י דא"א

איההיוהה

ולהמשיך למ"ה וב"ן לכחב"ד דאו"י דאו"א וישסו"ת.

ויכוין לזווג הכחב"ד דמ"ה וב"ן דאו"י דאו"א וישסו"ת

איההיוהה

ויכוין להחזיר למקומם המוחין שעלו למ"ן

אָהָיָהָ
יָהָוָהָ

אַהַיַהַ אֵהֵיָהֵ אֵהֵיָהֵ אֲהֲיֲהֲ
יַהַוַהַ יֵהֵוָהֵ יֵהֵוָהֵ יֲהֲוֲהֲ

אֶהֶיֶהֶ אֹהֹיֹהֹ אֹהֹיֹהֹ אְהְיְהְ
יֶהֶוֶהֶ יֹהֹוֹהֹ יֹהֹוֹהֹ יְהְוְהְ

אִהִיִהִ אוּהוּיוּהוּ אוּהוּיוּהוּ אֻהֻיֻהֻ
יִהִוִהִ יוּהוּווּהוּ יוּהוּווּהוּ יֻהֻוֻהֻ

יוד הי ויו הי יוד הי ואו הי

אלף הי יוד הי יֶהֶוֶהֶ יְהְוְהְ יֶהֶוֶהֶ יְהְוְהְ אלף הא יוד הא

יֹהֹוֹהֹ יֹהֹוֹהֹ

יִהִוִהִ יֲהֲוֲהֲ יִהִוִהִ יֲהֲוֲהֲ

יוד הא ואו הא יוד הה וו הה

אלף הה יוד הה

אַהַיַהַ אֵהֵיָהֵ אֵהֵיָהֵ אֲהֲיֲהֲ
יַהַוַהַ יֵהֵוָהֵ יֵהֵוָהֵ יֲהֲוֲהֲ

יהוה יהוה יהוה

יוד הי ויו הי יוד הא ואו הא יוד הי ואו הי

יוד ויו דלת, הי יוד, ויו יוד ויו, הי יוד וד י יו י

יוד ואו דלת, הא אלף, ואו אלף ואו, הא אלף וד א או א

יוד ויו דלת, הי יוד, ואו אלף ואו, הי יוד וד י או י

ויכוין להמשיך המוחין הנז' עם נרנח"י שבהם מלובשים בצלמי הבירורים דישסו"ת שכבר עלו ונתקנו, למוחין דכחב"ד דג' כלים דאות י' דצירופי לא"י שהוא צירוף הג' מו' צירופי אל"י דאור ישר דפר' ג' הגבורות דג' פר' חיצון אמצעי ופני' דפר' אמצעי דז"א דעשיה דאצילות ודעשיה התחתונה דאבי"ע ולהמשיך להם ג' מקיף מבחי' שם יהה דב"ן:

אָהָיָהָ
יָהָוָהָ

אֲהֲיֲהֲ	אֹהֵיָהֵ	אֹהֵיָהֵ	אֱהֵיֵהֵ
יֲהֲוֲהֲ	יֹהֵוָהֵ	יֹהֵוָהֵ	יֱהֵוֵהֵ
אֶהֶיֶהֶ	אֹהֹיֹהֹ	אֹהֹיֹהֹ	אְהְיְהְ
יֶהֶוֶהֶ	יֹהֹוֹהֹ	יֹהֹוֹהֹ	יְהְוְהְ
אִהִיִהִ	אוּהוּיוּהוּ	אוּהוּיוּהוּ	אֳהֳיֳהֳ
יִהִוִהִ	יוּהוּווּהוּ	יוּהוּווּהוּ	יֳהֳוֳהֳ

לחח"ן בג"ה דת"י דת"ה וב"ן דפר' ג' גבורות חיצון אמצעי ופנימי דאור ישר דפר' אמצעי דז"א דעשיה דאצילות ודעשיה התחתונה דאבי"ע:

מוחין מקיפים ל"ם

יוד הה הה מקיפי ג' כלים

מוחין פנימיים דצ'

י' ג' כלים דאור ישר דפר' ג' חסדים

גם יכוין בברכה זו להמשיך התפשטות החשמל הנז' שנמשך לזו"ן לבחי' מלבוש בברכת מלביש ערומים, כנז"ל עתה יכוין להמשיכו שיתפשט גם עד מתחת רגלי זו"ן לבחי' מנעלים שכל נעל מספרו אהיה דההין כדי להפסיק בזה בין אור פנימי דיושר דזו"ן לחיצוניותו, וגם כדי שלא יתפשט עצמות אור דפרצו' האצילות למטה בבי"ע אלא דרך המסך הנז' שתחת רגלי זו"ן יתפשט הארת אור די"ס דכל פרצופי האצילות להחתם בבי"ע:

יאהדונהי חשמל המתפשט בסוד נעלים

אלף הה יוד הה ג"י נעל אלף הה יוד הה ג"י נעל

שֶׁעָשָׂה לִי כָּל צָרְכִּי:

ברכת אוזר ישראל בגבורה היא בג' פרצופי הגבורות חיצון אמצעי ופנימי דאור חוזר דפר' אמצעי דז"א דעשיה דאצילות ודעשיה התחתונה.

ובסיום הברכה יכוין להמשיך ה"ג דרך נקב שבמוח דז"א דאצילות לרישא דנוק' דאצילות. (עיין פע"ח שער השכיבה):

בָּרוּךְ:

יכוין להמשיך שפע מכתר עליון לשני זיווגי דחג"ת דפר' ג' גבורות דאור חוזר דפר' אמצעי דז"א דעתיק ולזווגם

זיווג פנימי **איההיוהה** דחב"ד דחג"ת דאו"י דעתיק

זיווג חיצון **יאההויהה** דנה"י וחג"ת דחג"ת דאו"י דעתיק

יכוין להמשיך שפע משני זיווגי ג' גבורות דאור חוזר דחג"ת דעתיק, לשני זיווגי ג' גבורות דאור חוזר דחג"ת דא"א ולזווגם

זיווג פנימי **איההיוהה** דחב"ד דחג"ת דא"א

זיווג חיצון **יאההויהה** דנה"י וחג"ת דחג"ת דא"א

יכוין להמשיך שפע מזיווג הפנימי דחב"ד דחג"ת דמ"ה וב"ן דג' גבורות דאור חוזר דא"א, לזיווג הפנימי דחב"ד דחג"ת דמ"ה וב"ן דג' גבורות דאור חוזר דאו"א וישסו"ת

שפע דמ"ה דזיווג הפנימי הנ' דאו"ח דא"א מפנים דמלכיות דחכמות דחו"ב וחו"ג דמ"ה וב"ן דמ"ה דחב"ד דחג"ת דאו"ח דא"א

יוד הי ויו הי

יוד הי ואו הי

יוד הא ואו הא

יוד הה וו הה

לפנים דמלכיות דחו"ב וחו"ג דזיווג העליון דחב"ד דחג"ת דאו"ח דאבא וישס"ם.

אבא וישס"ם

יהוה

שפע דב"ן דזיווג הפנימי הנ' דאו"ח דא"א מפנים דמלכיות דחכמות דחו"ב דמ"ה וב"ן דב"ן דחב"ד דחג"ת דאו"ח דא"א

אלף הי יוד הי

אלף הא יוד הא

לפנים דמלכיות דחכמות דחו"ב דזיווג העליון דחב"ד דחג"ת דאו"ח דאמא ותבונה.

אמא ותבונה

אהיה

ויכוין לזווג חכ"ד דחג"ת דמ"ה וב"ן דאו"א וישסו"ת, ולהמשיך טיפת עסמ"ב ליסוד דחכ"ד דחג"ת דאבא וי"ס, וטיפת קס"א קמ"ג לקנ"א שביסוד דחכ"ד דחג"ת דאימא ותבונה.

איההיוהה

יוד הי ויו הי	אלף הי יוד הי
יוד הי ואו הי	אלף הא יוד הא
יוד הא ואו הא	ליסוד דזיווג עליון דאימא ותבונה שבו קנ"א בציור אותיותיו כמספר רל"ב
יוד הה וו הה	
ליסוד דזווג עליון דאבא וי"ס	אלף ההה ההוו יוד ההה ההוו

יכוין להמשיך שפע מזיווג העליון הנז' דנה"י וחג"ת דחג"ת דמ"ה וב"ן דג' גבורות דאור חוזר דא"א, לזיווג העליון הנז' דנה"י וחג"ת דחג"ת דמ"ה וב"ן דג' גבורות דאור חוזר דאו"א וישסו"ת,

ויכוין לזווג פרצוף נה"י וחג"ת דחג"ת דאו"א וישסו"ת ולהמשיך מזיווג זה מוחין דאותיות דג' מ"ב דעס"ת וג' מילוייהם.

יאההויהה

אֲהֲיֲהֲ	אֵהֵיֵהֵ אֵהֵיָהֵ	אֱהֱיֱהֱ
יֲהֲוֲהֲ	יֵהֵוֵהֵ יֵהֵוָהֵ	יֱהֱוֱהֱ

יהוה	יהוה	יהוה
יוד הי ויו הי	יוד הא ואו הא	יוד הי ואו הי
יוד ויו דלת, הי יוד,	יוד ואו דלת, הא אלף,	יוד ויו דלת, הי יוד,
ויו יוד ויו, הי יוד	ואו אלף ואו, הא אלף	ואו אלף ואו, הי יוד
וד י יו י	וד א או א	וד י או י

אַתָּה

יכוין לזווג זיווג עליון דג' גבורות דאור חוזר דחכ"ד דחג"ת דאו"א וישסו"ת
איההיוהה

ולהמשיך מיסוד דזיווג הפנימי דג' גבורות דאור חוזר דחכ"ד דחג"ת דאכא
ויש"ס טיפת עסמ"ב עם ה' חסדים

יוד הי ויו הי	ה' חסדים	יוד הי ואו הי

יוד הא ואו הא	יְהֶוֶה יְהְוְהְ	יוד הה וו הה

יהוה

יְהוִה יַהֲוַהַ

ליסוד דזיווג הפנימי דג' גבורות דאור חוזר דחכ"ד דחג"ת דאימא ותבונה
שבו קס"א קמ"ג קנ"א

אלף הי יוד הי	אלף הא יוד הא

אלף הה יוד הה

ויכוין להמשיך מיסוד הנז' דאימא ותבונה
כל הז' שמות וחמשה חסדים

יוד הי ויו הי	ה' חסדים	יוד הי ואו הי

אלף הי יוד הי	יְהֶוֶה יְהְוְהְ	אלף הא יוד הא

יהוה

יוד הא ואו הא	יְהוִה יַהֲוַהַ	יוד הה וו הה

אלף הה יוד הה

למלכות דחכ"ד דחג"ת דאימא ותבונה שהיא חנ"ה וכה חמשה גבורות

אלף הי יוד הי יְהֶוֶה יְהְוְה אלף הא יוד הא

יהוה

יהוה יַהֲוַהֲ

אלף הה יוד הה

יכוין להמשיך מ"ב דע"ב עם מילויו עם נה"י דחיה דרוש דרוש, דנשמה דרוש, דרוש דנפש:

אֲהֲיָהֲ

יַהֲוַהֲ

כתר

יהוה

חכמה

יוד הי ויו הי

בינה

יוד ויו דלת, הי יוד,

ויו יוד ויו, הי יוד

וד י ין י

לפנים דע"ס דכח"ב דחח"ן דנה"י וחג"ת דחג"ת דמ"ה וכ"ן דמ"ה דג' גבורות דאור חוזר דפר' אמצעי דז"א דעשיה דאצילות ועשיה התחתונה.

יְהֹוָה

יכוין להמשיך מ"ב דמ"ה עם מילויו עם נה"י דרוח דרוח דרוח דנשמה דרוח, דרוח דנפש:

אֶהְיֶה אֶהְיָה

יְהֹוָה יְהֹוָה

כתר

יהוה

חכמה

יוד הא ואו הא

בינה

יוד ואו דלת, הא אלף, ואו אלף ואו, הא אלף

וד א או א

לפנים דע"ס דכח"ב דדת"י דנה"י וחג"ת דחג"ת דמ"ה וז"ן דמ"ה דג' גבורות דאור חוזר דפר' אמצעי דז"א דעשיה דאצילות ועשיה התחתונה.

יכוין להמשיך ולהוציא ממלכות דזיווג הפנימי דחב"ד דחג"ת הנז' דאימא ותבונה צלם דמוחין דעסמ"ב, וצלם דמוחין דקס"א קמ"ג קנ"א, עם חו"ג, עם נרנח"י דנה"י דרוח דמ"ה וב"ן, ולהמשיכם על גבי חב"ד דחג"ת דג' גבורות דאור חוזר ז"א ואח"כ יכוין להמשיכם לחח"ן בג"ה דת"י דו"ק דחב"ד דחג"ת דמ"ה וב"ן דג' גבורות דאור חוזר דפר' אמצעי דז"א דעשיה דאצילות ועשיה התחתונה:

אָהָיָה
יָהָוָה

אֲהֲיֲהֲ	אֱהֱיָהֱ	אֱהֱיָהֱ	אֱהֱיֱהֱ
יֲהֲוֲהֲ	יֱהֱוָהֱ	יֱהֱוָהֱ	יֱהֱוֱהֱ
אֶהֶיֶהֶ	אהיה	אהיה	אְהְיְהְ
יֶהֶוֶהֶ	יהוה	יהוה	יְהְוְהְ
אִהִיִהִ	אוהויוהו	אוהויוהו	אֲהֲיֲהֲ
יִהִוִהִ	יוהווהו	יוהווהו	יֲהֲוֲהֲ

יוד הי ויו הי ס"ה ג"ה יוד הי ואו הי

אלף הי יוד הי יֶהֶוֶהֶ יְהְוְהְ יֶהֶוֶהֶ יְהְוְהְ אלף הא יוד הא
יהוה יהוה
יִהִוִהִ יֲהֲוֲהֲ יִהִוִהִ יֲהֲוֲהֲ

יוד הא ואו הא יוד הה וו הה

אלף הה יוד הה

לחח"ן בג"ה דת"י דו"ק דחב"ד דחג"ת דמ"ה וב"ן דז"א הנקרא עתה שם ב"ן בציור אותיותיו העולים רל"ב.

יוד ההה ההה וו ההה ההה

יְהֹוָה אדני יאהדונהי

אֱלֹהֵינוּ

יכוין להמשיך מ"ב דס"ג עם מילויו עם נה"י דנשמה דרוח דרוח דנשמה דרוח, דרוח דנפש:

אֶהְיֶה

יְהֹוָה

כתר

יהוה

חכמה

יוד הי ואו הי

בינה

יוד ויו דלת, הי יוד,

ואו אלף ואו, הי יוד

וד י או י

לפנים דט"ס דכח"ב דכג"ה דנה"י וחג"ת דחג"ת דמ"ה וב"ן דמ"ה דג' גבורות דאור חוזר דפר' אמצעי דז"א דעשיה דאצילות ועשיה התחתונה.

מֶלֶךְ הָעוֹלָם

יכוין למסור את עצמו על קידוש השם ויקבל עליו ד' מיתות בית דין

סקילה	י	א	א	יוד הי ויו הי
שריפה	ה	ד	ה	יוד הי ואו הי
הרג	ו	נ	י	יוד הא ואו הא
חנק	ה	י	ה	יוד הה וו הה

ויכוין לעלות למ"ן כל המוחין והנרנח"י המו"ל שנמשכו בתיבת ברוך אתה ה' אלהינו לפרצופי כחכ"ד דחג"ת, וחג"ת נה"י דחג"ת דג' גבורות דאור חוזר חוזר הנ"ל, דז"א.

מוחין דחכ"ד דחג"ת

אָהָיָהָ
יָהָוָהָ

אַהַיַהַ אֵהֵיָהֵ אֵהֵיָהֵ אֵהֵיֵהֵ
יַהַוַהַ יֵהֵוָהֵ יֵהֵוָהֵ יֵהֵוֵהֵ

אֶהֶיֶהֶ אֹהֹיֹהֹ אֹהֹיֹהֹ אְהְיְהְ
יֶהֶוֶהֶ יֹהֹוֹהֹ יֹהֹוֹהֹ יְהְוְהְ

אִהִיִהִ אוּהוּיוּהוּ אוּהוּיוּהוּ אֻהֻיֻהֻ
יִהִוִהִ יוּהוּווּהוּ יוּהוּווּהוּ יֻהֻוֻהֻ

יוד הי ויו הי יוד הי ואו הי

אלף הי יוד הי יֶהֶוֶהֶ יְהְוְהְ יֶהֶוֶהֶ יְהְוְהְ אלף הא יוד הא

יֹהֹוֹהֹ יֹהֹוֹהֹ

יִהִוִהִ יֻהֻוֻהֻ יִהִוִהִ יֻהֻוֻהֻ

יוד הא ואו הא יוד הה וו הה

אלף הה יוד הה

מוחין דנה"י וחג"ת דחג"ת

אַהַיַהַ אֵהֵיָהֵ אֵהֵיָהֵ אֵהֵיֵהֵ
יַהַוַהַ יֵהֵוָהֵ יֵהֵוָהֵ יֵהֵוֵהֵ

יהוה יהוה יהוה

יוד הי ויו הי יוד הא ואו הא יוד הי ואו הי

יוד ויו דלת, הי יוד, ויו יוד ויו, הי יוד וד י ין י

יוד ואו דלת, הא אלף, ואו אלף ואו, הא אלף וד א או א

יוד ויו דלת, הי יוד, ואו אלף ואו, הי יוד וד י או י

עם בירורי הכלים והאורות דרפ"ח דמלכים דאבי"ע דכחב"ד דכלים חיצוניים דמלכים דג' גבורות דאור חוזר דפר' אמצעי דז"א דעשיה דאצילות ודעשיה התחתונה דע"י וא"א ואו"א וזו"ן הנתונים בעשיה,

לעורר מ"ד ומ"ן לכחב"ד דג' גבורות דאור חוזר דפר' אמצעי דאו"א, ומשם לגבורות דאור חוזר דפר' אמצעי דא"א, ומשם לגבורות דאור חוזר דפר' אמצעי דעתיק דעשיה דאצילות,

מדרגה ז' מלכות דחסד	ע"ב דע"ב יוד הי ויו הי	בירורי ב"ן דעתיק ואבא ח"א
מדרגה ה' ח' מלכות דגבורה	ע"ב דס"ג יוד הי ואו הי יוד הי ואו הי	בירורי ב"ן דנוק' דעתיק, ואימא, ונוק'
מדרגה ג' ח' מלכות דתנה"י	ע"ב דמ"ה יהוה יוד הא ואו הא מ"ד לאבא	בירורי ב"ן דא"א ויש"ס ויעקב
מדרגה ב' שהיא ד' מל' דמלכות	ריבוע הוי"ה ג' ע"ב י יה יהו יהוה מ"ן לאימא	בירורי ב"ן דנוק' דא"א ותבונה ורחל

ויכוין לזווג כחב"ד דמ"ה וב"ן דאו"ח דעתיק

איהיוהה

לתקן קצת הבירורים הנז' ולהמשיך בבחי' מוחין עם עשר הויו"ת ואהיה בניקוד הי"ם שהם נרנח"י דנח"י דנשמה דרוח דנפש דמ"ה וב"ן לכחב"ד דאו"י דא"א.

ויכוין לזווג כחב"ד דמ"ה וב"ן דאו"ח דא"א

איהיוהה

ולהמשיך למ"ה וב"ן לכחב"ד דאו"ח דאו"א וישסו"ת.

ויכוין לזווג הכחב"ד דמ"ה וב"ן דאו"ח דאו"א וישסו"ת

איהיוהה

ויכוין להחזיר למקומם המוחין שעלו למ"ן

אָהָיָהָ
יָהָוָהָ

אַהַיַהַ אֵהֵיָהֵ אֵהֵיָהֵ אֵהֵיֵהֵ
יַהַוַהַ יֵהֵוָהֵ יֵהֵוָהֵ יֵהֵוֵהֵ

אֶהֶיֶהֶ אֹהֹיֹהֹ אֹהֹיֹהֹ אְהְיְהְ
יֶהֶוֶהֶ יֹהֹוֹהֹ יֹהֹוֹהֹ יְהְוְהְ

אִהִיִהִ אוּהוּיוּהוּ אוּהוּיוּהוּ אֲהֲיֲהֲ
יִהִוִהִ יוּהוּווּהוּ יוּהוּווּהוּ יֲהֲוֲהֲ

יוד הי ויו הי יוד הי ואו הי
אלף הי יוד הי יֶהֶוֶהֶ יְהְוְהְ יֶהֶוֶהֶ יְהְוְהְ אלף הא יוד הא
יֹהֹוֹהֹ יֹהֹוֹהֹ
יִהִוִהִ יֲהֲוֲהֲ יִהִוִהִ יֲהֲוֲהֲ

יוד הא ואו הא יוד הה וו הה
אלף הה יוד הה

אַהַיַהַ אֵהֵיָהֵ אֵהֵיָהֵ אֵהֵיֵהֵ
יַהַוַהַ יֵהֵוָהֵ יֵהֵוָהֵ יֵהֵוֵהֵ

יהוה יהוה יהוה
יוד הי ויו הי יוד הא ואו הא יוד הי ואו הי

יוד ויו דלת, הי יוד, ויו יוד ויו, הי יוד וד י יו י
יוד ואו דלת, הא אלף, ואו אלף ואו, הא אלף וד א או א
יוד ויו דלת, הי יוד, ואו אלף ואו, הי יוד וד י או י

ויכוין להמשיך המוחין הנז׳ עם נרנח״י שבהם מלובשים בצלמי הבירורים דישסו״ת שכבר עלו ונתקנו, למוחין דכחב״ד דג׳ כלים דאות ל׳ דצירופי לי״א שהוא צירוף הד׳ מו׳ צירופי אל״י דאור חוזר דפר׳ ג׳ הגבורות דג׳ פר׳ חיצון אמצעי ופני׳ דפר׳ אמצעי דז״א דעשיה דאצילות ודעשיה התחתונה דאבי״ע ולהמשיך להם ג׳ מקיף מבחי׳ שם יהה דב״ן:

אֲהֻיָהָ
יְהֻוָהָ

אַהַיַהַ	אֱהֱיֱהֱ	אֳהָיָהָ	אֵהֵיֵהֵ
יַהַוַהַ	יֱהֱוֱהֱ	יֳהָוָהָ	יֵהֵוֵהֵ
אֶהֶיֶהֶ	אֹהֹיֹהֹ	אֹהֹיֹהֹ	אְהְיְהְ
יֶהֶוֶהֶ	יֹהֹוֹהֹ	יֹהֹוֹהֹ	יְהְוְהְ
אִהִיִהִ	אוּהוּיוּהוּ	אוּהוּיוּהוּ	אֻהֻיֻהֻ
יִהִוִהִ	יוּהוּווּהוּ	יוּהוּווּהוּ	יֻהֻוֻהֻ

לחח״ן בג״ה דת״י דמ״ה וב״ן דפר׳ ג׳ גבורות חיצון אמצעי ופנימי דאור חוזר דפר׳ אמצעי דז״א דעשיה דאצילות ודעשיה התחתונה דאבי״ע:

מוחין מקיפים ל״ם

יוד הה הה מקיפי ג׳ כלים

מוחין פנימיים דצ׳

ל׳ ג׳ כלים דאור חוזר דפר׳ ג׳ גבורות

גם יכוין להמשיך ולהוציא את הה״ג מיסוד דאימא דרך נקב שבחזה דז״א לרישא דנוק׳ דז״א המלבשת לז״א מן הטבור ולמטה שהוא במקום האזור דז״א לצורך בנין ותיקון כל גופא:

יֶהֶוֶהֶ יְהְוְהְ
יֹהֹוֹהֹ
יִהִוִהִ יַהַוַהַ

אוֹזֵר יִשְׂרָאֵל שהוא ז״א **בִּגְבוּרָה** שהם ה״ג היוצאות מהחזה דז״א דאצילות לרישא דנוק׳ המלבשת לז״א דאצילות מכל צדדיו וסביבותיו מטיבורא דיליה ולמטה שהוא מקום האזור:

ברכת עוטר ישראל היא בג' פרצופי הת"ת חיצון אמצעי ופנימי דאור ישר דפר' אמצעי דז"א דעשיה דאצילות ודעשיה התחתונה.

ובסיום הברכה יכוין להמשיך הת"ת דאימא הנקרא ה' לעשות כתר לז"א דאצילות.

בָּרוּךְ:

יכוין להמשיך שפע מכתר עליון לשני זיווגי דחג"ת דפר' ג' הת"ת דאור ישר דפר' אמצעי דז"א דעתיק ולזווגם

זיווג פנימי **איההיוהה** דחב"ד דחג"ת דאו"י דעתיק

זיווג חיצון **יאההויהה** דנה"י וחג"ת דחג"ת דאו"י דעתיק

יכוין להמשיך שפע משני זיווגי ג' הת"ת דאור ישר דחג"ת דעתיק, לשני זיווגי ג' הת"ת דאור ישר דחג"ת דז"א ולזווגם

זיווג פנימי **איההיוהה** דחב"ד דחג"ת דז"א

זיווג חיצון **יאההויהה** דנה"י וחג"ת דחג"ת דז"א

יכוין להמשיך שפע מזיווג הפנימי דחב"ד דחג"ת דמ"ה וב"ן דג' ת"ת דאור ישר דז"א, לזיווג הפנימי דחב"ד דחג"ת דמ"ה וב"ן דג' ת"ת דאור ישר דאו"א ויששו"ת

שפע דמ"ה דזיווג הפנימי הנז' דאו"י דז"א מפנים דמלכויות דחכמות דחו"ב וחו"ג דמ"ה וב"ן דמ"ה דחב"ד דחג"ת דאו"י דז"א

יוד הי ויו הי

יוד הי ואו הי

יוד הא ואו הא

יוד הה וו הה

שפע דב"ן דזיווג הפנימי הנז' דאו"י דז"א מפנים דמלכויות דחכמות דחו"ב דמ"ה וב"ן דב"ן דחב"ד דחג"ת דאו"י דז"א

אלף הי יוד הי

אלף הא יוד הא

לפנים דמלכויות דחו"ב וחו"ג דזיווג העליון דחב"ד דחג"ת דאו"י דאבא ויש"ס.

אבא ויש"ס

יהוה

לפנים דמלכויות דחכמות דחו"ב דזיווג העליון דחב"ד דחג"ת דאו"י דאמא ותבונה.

אמא ותבונה

אהיה

ויכוין לזווג חכ"ד דחג"ת דמ"ה וב"ן דאו"א וישסו"ת, ולהמשיך טיפת עסמ"ב ליסוד דחב"ד דחג"ת דאבא וי"ס, וטיפת קס"א קמ"ג לקנ"א שביסוד דחב"ד דחג"ת דאימא ותבונה

איההיוהה

יוד הי ויו הי	אלף הי יוד הי
יוד הי ואו הי	אלף הא יוד הא
יוד הא ואו הא	ליסוד דזווג עליון דאימא ותבונה שבו קנ"א בציור אותיותיו כמספר רל"ב
יוד הה וו הה	
ליסוד דזווג עליון דאבא וי"ס	אלף ההה ההוו יוד ההה ההוו

יכוין להמשיך שפע מזווג העליון הנז' דנה"י וחג"ת דחג"ת דמ"ה וב"ן דג' ת"ת דאור ישר דא"א, לזיווג העליון הנז' דנה"י וחג"ת דחג"ת דמ"ה וב"ן דג' ת"ת דאור ישר דאו"א וישסו"ת,

ויכוין לזווג פרצוף נה"י וחג"ת דחג"ת דאו"א וישסו"ת ולהמשיך מזיווג זה מוחין דאותיות דג' מ"ב דעס"מ וג' מילוייהם.

יאההויהה

אַהַיַהַ	אֵהֵיֵהֵ	אֵהֵיָהֵ	אֶהֶיֶהֶ
יַהַוַהַ	יֵהֵוֵהֵ	יֵהֵוָהֵ	יֶהֶוֶהֶ

יהוה	יהוה	יהוה
יוד הי ויו הי	יוד הא ואו הא	יוד הי ואו הי
יוד ויו דלת, הי יוד,	יוד ואו דלת, הא אלף,	יוד ויו דלת, הי יוד,
ויו יוד ויו, הי יוד	ואו אלף ואו, הא אלף	ואו אלף ואו, הי יוד
וד י יו י	וד א או א	וד י או י

אַתָּה

יכוין לזווג זיווג עליון דג' ת"ת דאור ישר דחכ"ד דחג"ת דאו"א וישסו"ת

איההיוהה

ולהמשיך מיסוד דזיווג הפנימי דג' ת"ת דאור ישר דחכ"ד דחג"ת דאבא ויש"ס

טיפת עסמ"ב עם ה' חסדים

יוד הי ויו הי — יוד הי ואו הי

ה' חסדים

יוד הא ואו הא — יֶהֶוֶהֶ יְהְוְהְ — יוד הה וו הה

יֹהֹוֹהֹ

יִהִוִהִ יֻהֻוֻהֻ

ליסוד דזיווג הפנימי דג' ת"ת דאור ישר דחכ"ד דחג"ת דאימא ותבונה שבו

קס"א קמ"ג קנ"א

אלף הי יוד הי — אלף הא יוד הא

אלף הה יוד הה

ויכוין להמשיך מיסוד הנז' לאימא ותבונה

כל הז' שמות וחמשה חסדים

יוד הי ויו הי — יוד הי ואו הי

ה' חסדים

אלף הי יוד הי — יֶהֶוֶהֶ יְהְוְהְ — אלף הא יוד הא

יֹהֹוֹהֹ

יוד הא ואו הא — יִהִוִהִ יֻהֻוֻהֻ — יוד הה וו הה

אלף הה יוד הה

למלכות דחכ"ד דחג"ת דאימא ותבונה שהיא תנ"ה וכה חמשה גבורות

אלף הי יוד הי יְהֶוֶה יְהְוְה אלף הא יוד הא

יהוה

יהוה יַהֲוַהֲ

אלף הה יוד הה

יכוין להמשיך מ"ב דע"ב עם מילויו עם נר"י דחיה דרוש דרוש, דרוש דרוש, דרוש דנפש:

אֲהֲיַהֲ

יַהֲוַהֲ

כתר

יהוה

חכמה

יוד הי ויו הי

בינה

יוד ויו דלת, הי יוד,

ויו יוד ויו, הי יוד

וד י יו י

לפנים דע"ם דכח"ב דחח"ן דנה"י וחג"ת דחג"ת דמ"ה וכ"ן דמ"ה דג' ת"ת דאור ישר דפר' אמצעי דז"א דעשיה דאצילות ועשיה התחתונה.

יְהֹוָה

יכוין להמשיך מ"ב דמ"ה עם מילויו עם נה"י דרוח דרוח דרוח דרוח, דרוח דנפש:

אֱהֱיָהֱ אֱהֱיָהֱ

יֱהֱוָהֱ יֱהֱוָהֱ

כתר

יהוה

חכמה

יוד הא ואו הא

בינה

יוד ואו דלת, הא אלף,

ואו אלף ואו, הא אלף

וד א או א

לפנים דט"ס דכח"ב דדת"י דנה"י וחג"ת דחג"ת דמ"ה וב"ן דמ"ה דג' ת"ת דאור ישר דפר' אמצעי דז"א דעשיה דאצילות ועשיה התחתונה.

יכוין להמשיך ולהוציא ממלכות דזיווג הפנימי דחב"ד דחג"ת הנז' דאימא ותבונה צלם דמוחין דעסמ"ב, וצלם דמוחין דקס"א קמ"ג קנ"א, עם סו"ג, עם נרנח"י דנת"י דרוח דמ"ה וב"ן, ולהמשיכם על גבי חב"ד דחג"ת דג' ת"ת דאור יקר ז"א ואח"כ יכוין להמשיכם לאח"ן בג"ה דת"י דו"ק דחב"ד דחג"ת דמ"ה וב"ן דג' ת"ת דאור יקר דפר' אמצעי דז"א דעשיה דאצילות ועשיה התחתונה:

אָהָיָה
יָהָוָה

אַהַיַה אֵהֵיָהֵ אֵהֵיָהֵ אֵהֵיֵהֵ
יַהַוַה יֵהֵוָהֵ יֵהֵוָהֵ יֵהֵוֵהֵ

אֶהֶיֶה אהיה אהיה אְהְיְהְ
יֶהֶוֶה יהוה יהוה יְהְוְהְ

אִהִיִה אוהויוהו אוהויוהו אֻהֻיֻהֻ
יִהִוִה יוהווהו יוהווהו יֻהֻוֻהֻ

יוד הי ויו הי ס"ת ס"ג יוד הי ואו הי

אלף הי יוד הי יֶהֶוֶה יְהְוְהְ יֶהֶוֶה יְהְוְהְ אלף הא יוד הא
יהוה יהוה

יִהִוִה יַהַוַה יִהִוִה יַהַוַה

יוד הא ואו הא יוד הה וו הה

אלף הה יוד הה

לאח"ן בג"ה דת"י דו"ק דחב"ד דחג"ת דמ"ה וב"ן דז"א הנקרא עתה שם ב"ן בציור אותיותיו העולים רל"ב.

יוד ההווי ההווי וו ההווי ההווי

יְהֹוָה אדני יאהדונהי

אֱלֹהֵינוּ

יכוין להמשיך מ"ב דס"ג עם מילויו עם נה"י דנשמה דרוח דרוח דרוח דרוח, דרוח דנפש:

אֶהֱיֶה

יְהֱוָה

כתר

יהוה

חכמה

יוד הי ואו הי

בינה

יוד ויו דלת, הי יוד,

ואו אלף ואו, הי יוד

וד י או י

לפנים דע"ס דכח"ב דבג"ה דנה"י וחג"ת דחג"ת דמ"ה וב"ן דמ"ה דג' ת"ת דאור ישר דפר' אמצעי דז"א דעשיה דאצילות ועשיה התחתונה.

מֶלֶךְ הָעוֹלָם

יכוין למסור את עצמו על קידוש השם ויקבל עליו ד' מיתות בית דין

סקילה	י	א	א	יוד הי ויו הי
שריפה	ה	ד	ה	יוד הי ואו הי
הרג	ו	נ	י	יוד הא ואו הא
חנק	ה	י	ה	יוד הה וו הה

ויכוין לעלות למ"ן כל המוחין והנרנח"י הנז"ל שנמשכו בתיבת ברוך אתה ה' אלהינו לפרצופי כחכ"ד דחג"ת, וחג"ת נה"י דחג"ת דג' ת"ת דאור ישר הנ"ל, דז"א.

מוחין דחכ"ד דחג"ת

אָהָיָהָ
יָהָוָהָ

אַהַיַהַ	אֵהֵיָהֵ	אֵהֵיָהֵ	אֵהֵיֵהֵ
יַהַוַהַ	יֵהֵוָהֵ	יֵהֵוָהֵ	יֵהֵוֵהֵ
אֶהֶיֶהֶ	אֹהֹיֹהֹ	אֹהֹיֹהֹ	אְהְיְהְ
יֶהֶוֶהֶ	יֹהֹוֹהֹ	יֹהֹוֹהֹ	יְהְוְהְ
אִהִיִהִ	אוּהוּיוּהוּ	אוּהוּיוּהוּ	אֲהֲיֲהֲ
יִהִוִהִ	יוּהוּווּהוּ	יוּהוּווּהוּ	יֲהֲוֲהֲ

יוד הי ויו הי   יוד הי ואו הי

אלף הי יוד הי   יֶהֶוֶהֶ   יְהְוְהְ   יֹהֹוֹהֹ   יֶהֶוֶהֶ   יְהְוְהְ   אלף הא יוד הא

יֹהֹוֹהֹ   יֹהֹוֹהֹ

יִהִוִהִ   יֲהֲוֲהֲ   יִהִוִהִ   יֲהֲוֲהֲ

יוד הא ואו הא   יוד הה וו הה

אלף הה יוד הה

מוחין דנה"י וחג"ת דחג"ת

אַהַיַהַ	אֵהֵיָהֵ אֵהֵיָהֵ	אֵהֵיֵהֵ
יַהַוַהַ	יֵהֵוָהֵ יֵהֵוָהֵ	יֵהֵוֵהֵ
יהוה	יהוה	יהוה
יוד הי ויו הי	יוד הא ואו הא	יוד הי ואו הי
יוד ויו דלת, הי יוד, ויו יוד ויו, הי יוד וד י ין י	יוד ואו דלת, הא אלף, ואו אלף ואו, הא אלף וד א או א	יוד ויו דלת, הי יוד, ואו אלף ואו, הי יוד וד י או י

עם בירורי הכלים והאורות דרפ"ח דמלכים דאבי"ע דכחב"ד דכלים חיצוניים דמלכים דג' ת"ת דאור ישר דפר' אמצעי דז"א דעשיה דאצילות ודעשיה התחתונה דע"י וא"א ואו"א וזו"ן הנתונים בעשיה,

לעורר מ"ד ומ"ן לכחב"ד דג' ת"ת דאור ישר דפר' אמצעי דאו"א, ומשם לת"ת דאור ישר דפר' אמצעי דא"א, ומשם לת"ת דאור ישר דפר' אמצעי דעתיק דעשיה דאצילות,

מדרגה ז' מלכות דחסד	ע"ב דע"ב יוד הי ויו הי	בירורי ב"ן דעתיק ואבא וז"א
מדרגה ה' ו' מלכות דגבורה	ע"ב דס"ג יוד הי ואו הי יוד הי ואו הי	בירורי ב"ן דנוק' דעתיק, ואימא, ונוק'
מדרגה ג' ו' מלכות דתנה"י	ע"ב דמ"ה יהוה יוד הא ואו הא מ"ד לאבא	בירורי ב"ן דא"א ויש"ס ויעקב
מדרגה ב' שהיא ד' מל' דמלכות	ריבוע הוי"ה ג' ע"ב י יה יהו יהוה מ"ן לאימא	בירורי ב"ן דנוק' דא"א ותבונה ורחל

ויכוון לזווג כחב"ד דמ"ה וב"ן דאו"י דעתיק

איההיוהה

לתקן קצת הבירורים הנ' ולהמשיך בבחי' מוחין עם עשר הויו"ת ואהיה בניקוד הי"ם שהם נרנח"י דנח"י דרוח דרוח, דרוח דנפש דמ"ה וב"ן לכחב"ד דאו"י דא"א.

ויכוון לזווג כחב"ד דמ"ה וב"ן דאו"י דא"א

איההיוהה

ולהמשיך למ"ה וב"ן לכחב"ד דאו"י דאו"א וישסו"ת.

ויכוון לזווג הכחב"ד דמ"ה וב"ן דאו"י דאו"א וישסו"ת

איההיוהה

ויכוין להחזיר למקומם המוחין שעלו למ"ן

אָהָיָהָ
יָהָוָהָ

אַהַיַהַ	אֵהֵיָהֵ	אֵהֵיָהֵ	אֵהֵיֵהֵ
יַהַוַהַ	יֵהֵוָהֵ	יֵהֵוָהֵ	יֵהֵוֵהֵ
אֶהֶיֶהֶ	אהיה	אהיה	אְהְיְהְ
יֶהֶוֶהֶ	יהוה	יהוה	יְהְוְהְ
אִהִיִהִ	אוהויוהו	אוהויוהו	אֻהֻיֻהֻ
יִהִוִהִ	יוהווהו	יוהווהו	יֻהֻוֻהֻ

יוד הי ויו הי   יוד הי ואו הי

אלף הי יוד הי יֶהֶוֶהֶ יְהְוְהְ   יֶהֶוֶהֶ יְהְוְהְ אלף הא יוד הא

יהוה   יהוה

יִהִוִהִ יַהַוַהַ יִהִוִהִ יֻהֻוֻהֻ

יוד הא ואו הא   יוד הה וו הה

אלף הה יוד הה

אַהַיַהַ	אֵהֵיָהֵ אֵהֵיָהֵ	אֵהֵיֵהֵ
יַהַוַהַ	יֵהֵוָהֵ יֵהֵוָהֵ	יֵהֵוֵהֵ
יהוה	יהוה	יהוה
יוד הי ויו הי	יוד הא ואו הא	יוד הי ואו הי
יוד ויו דלת, הי יוד,	יוד ואו דלת, הא אלף,	יוד ויו דלת, הי יוד,
ויו יוד ויו, הי יוד	ואו אלף ואו, הא אלף	ואו אלף ואו, הי יוד
וד י יו י	וד א או א	וד י או י

ויכוין להמשיך המוחין הנז' עם נרנח"י שבהם מלובשים בצלמי הבירורים דישסו"ת שכבר עלו ונתקנו, למוחין דכתב"ד דג' כלים דאות י' דצירופי לי"א שהוא צירוף הד' מו' צירופי אל"י דאור ישר דפר' ג' הת"ת דג' פר' היכון אמצעי ופני' דפר' אמצעי דז"א דעשיה דאצילות ודעשיה התחתונה דאבי"ע ולהמשיך להם ג' מקיף מבחי' שם יהה דב"ן:

אָהָיָהָ

יָהָוָהָ

אַהַיַהַ	אֵהֵיָהֵ	אֵהֵיָהֵ	אֵהֵיֵהֵ
יַהַוַהַ	יֵהֵוָהֵ	יֵהֵוָהֵ	יֵהֵוֵהֵ
אֶהֶיֶהֶ	אֹהֹיֹהֹ	אֹהֹיֹהֹ	אְהְיְהְ
יֶהֶוֶהֶ	יֹהֹוֹהֹ	יֹהֹוֹהֹ	יְהְוְהְ
אִהִיִהִ	אוּהוּיוּהוּ	אוּהוּיוּהוּ	אֻהֻיֻהֻ
יִהִוִהִ	יוּהוּווּהוּ	יוּהוּווּהוּ	יֻהֻוֻהֻ

לחח"ן בג"ה דת"י דמ"ה וב"ן דפר' ג' ת"ת היכון אמצעי ופנימי דאור ישר דפר' אמצעי דז"א דעשיה דאצילות ודעשיה התחתונה דאבי"ע:

מוחין מקיפים ל"ם

יוד הה הה מקיפי ג' כלים

מוחין פנימיים דצ'

י' ג' כלים דאור ישר דפר' ג' ת"ת

גם יכוין להמשיך הת"ת דאימא הנק' ה להעשות כתר לז"א דאצילות עוֹטֵר מכתיר יִשְׂרָאֵל שהוא ז"א בְּתִפְאָרָה בת"ת דאימא הנק' ה:

ברכת שלא עשני גוי היא בג' פרצופי הת"ת תיכון אמצעי ופנימי דאור חוזר דפר' אמצעי דז"א דעשיה דאצילות ודעשיה התחתונה.

ברוך

יכוין להמשיך שפע מכתר עליון לשני זיווגי דחג"ת דפר' ג' הת"ת דאור חוזר דפר' אמצעי דז"א דעתיק ולזווגם

זיווג פנימי **איההיוהה** דחב"ד דחג"ת דאו"ח דעתיק

זיווג תיכון **יאההויהה** דנה"י וחג"ת דחג"ת דאו"ח דעתיק

יכוין להמשיך שפע משני זיווגי ג' הת"ת דאור חוזר דחג"ת דעתיק, לשני זיווגי ג' הת"ת דאור חוזר דחג"ת דא"א ולזווגם

זיווג פנימי **איההיוהה** דחב"ד דחג"ת דא"א

זיווג תיכון **יאההויהה** דנה"י וחג"ת דחג"ת דא"א

יכוין להמשיך שפע מזיווג הפנימי דחב"ד דחג"ת דמ"ה וב"ן דג' ת"ת דאור חוזר דא"א, לזיווג הפנימי דחב"ד דחג"ת דמ"ה וב"ן דג' ת"ת דאור חוזר דאו"א ויש"ס"ת

שפע דמ"ה דזיווג הפנימי הנז' דאו"ח דא"א מפנים דמלכויות דחכמות דחו"ב וחו"ג דמ"ה וב"ן דמ"ה דחב"ד דחג"ת דאו"ח דא"א

יוד הי ויו הי

יוד הי ואו הי

יוד הא ואו הא

יוד הה וו הה

שפע דב"ן דזיווג הפנימי הנז' דאו"ח דא"א מפנים דמלכויות דחכמות דחו"ב דמ"ה וב"ן דב"ן דחב"ד דחג"ת דאו"ח דא"א

אלף הי יוד הי

אלף הא יוד הא

לפנים דמלכויות דחו"ב וחו"ג דזיווג העליון דחב"ד דחג"ת דאו"ח דאבא ויש"ס.

אבא ויש"ס

יהוה

לפנים דמלכויות דחכמות דחו"ב דזיווג העליון דחב"ד דחג"ת דאו"ח דאמא ותבונה.

אמא ותבונה

אהיה

ויכוין לזווג חכ"ד דחג"ת דמ"ה וב"ן דאו"א וישסו"ת, ולהמשיך טיפת עסמ"ב ליסוד דחכ"ד דחג"ת דאבא וישס"ם, וטיפת קס"א קמ"ג לקנ"א שביסוד דחכ"ד דחג"ת דאימא ותבונה

איההיוההה

יוד הי ויו הי	אלף הי יוד הי
יוד הי ואו הי	אלף הא יוד הא
יוד הא ואו הא	ליסוד דזיווג עליון דאימא ותבונה שבו קנ"א בציור אותיותיו כמספר רל"ב
יוד הה וו הה ליסוד דזווג עליון דאבא וישס"ם	אלף ההה ההוו יוד ההה ההוו

יכוין להמשיך שפע מזיווג העליון הנז' דנה"י וחג"ת דחג"ת דמ"ה וב"ן דג' ת"ת דאור חוזר דא"א, לזיווג העליון הנז' דנה"י וחג"ת דחג"ת דמ"ה וב"ן דג' ת"ת דאור חוזר דאו"א וישסו"ת,

ויכוין לזווג פרצוף נה"י וחג"ת דחג"ת דאו"א וישסו"ת ולהמשיך מזיווג זה מוחין דאותיות דג' מ"ב דעס"מ וג' מילוייהם.

יאההויההה

אֲהַיַּהַ	אֲהֵיָהֵ אֲהֵיָהֵ	אֱהֶיֶהֶ
יֲהַוַהַ	יֱהֵוָהֵ יֱהֶוָהֶ	יֱהֱוֱהֱ

יהוה	יהוה	יהוה
יוד הי ויו הי	יוד הא ואו הא	יוד הי ואו הי
יוד ויו דלת, הי יוד,	יוד ואו דלת, הא אלף,	יוד ויו דלת, הי יוד,
ויו יוד ויו, הי יוד	ואו אלף ואו, הא אלף	ואו אלף ואו, הי יוד
וד י יו י	וד א או א	וד י או י

אַתָּה

יכוין לזווג זיווג עליון דג' ת"ת דאור חוזר דחכ"ד דחג"ת דאו"א וישסו"ת

איההיודהה

ולהמשיך מיסוד דזיווג הפנימי דג' ת"ת דאור חוזר דחכ"ד דחג"ת דאבא ויש"ס טיפת עסמ"ב עם ה' חסדים

יוד הי ויו הי	ה' חסדים	יוד הי ואו הי
יוד הא ואו הא	יֶהֱוֶה יְהְוְהְ	יוד הה וו הה
	יֹהֹוֹהֹ	
	יִהִוִהִ יֲהֲוֲהֲ	

ליסוד דזיווג הפנימי דג' ת"ת דאור חוזר דחכ"ד דחג"ת דאימא ותבונה שבו קס"א קמ"ג קנ"א

אלף הי יוד הי	אלף הא יוד הא

אלף הה יוד הה

ויכוין להמשיך מיסוד הנז' דאימא ותבונה כל הז' שמות וחמשה חסדים

יוד הי ויו הי	ה' חסדים	יוד הי ואו הי
אלף הי יוד הי	יֶהֱוֶה יְהְוְהְ	אלף הא יוד הא
	יֹהֹוֹהֹ	
יוד הא ואו הא	יִהִוִהִ יֲהֲוֲהֲ	יוד הה וו הה

אלף הה יוד הה

למלכות דחכ"ד דחג"ת דאימא ותבונה שהיא תנ"ה וכה חמשה גבורות

אלף הי יוד הי   יְהֶוֶה יְהְוְה   אלף הא יוד הא

יהוה

יִהוִה יַהֲוַהֲ

אלף הה יוד הה

יכוין להמשיך מ"ב דע"ב עם מילויו עם נח"י דחיה דרוח דרוח, דרוח דרוח, דרוח דנפש:

אֲהֲיַהֲ

יַהֲוַהֲ

כתר

יהוה

חכמה

יוד הי ויו הי

בינה

יוד ויו דלת, הי יוד,

ויו יוד ויו, הי יוד

וד י יו י

לפנים דט"ם דכח"ב דחח"ן דנה"י וחג"ת דחג"ת דמ"ה וב"ן דמ"ה דג' ת"ת דאור חוזר דפר' אמצעי דז"א דעשיה דאצילות ועשיה התחתונה.

יְהוָה

יכוין להמשיך מ"ב דמ"ה עם מילויו עם נה"י דרוח דרוח דרוח דרוח דרוח, דרוח דנפש:

אֵהֵיָהֵ אֵהֵיָהֵ

יֵהֵוָהֵ יֵהֵוָהֵ

כתר

יהוה

חכמה

יוד הא ואו הא

בינה

יוד ואו דלת, הא אלף,

ואו אלף ואו, הא אלף

וד א או א

לפנים דט"ס דכח"ב דדת"י דנה"י וחג"ת דחג"ת דמ"ה וב"ן דמ"ה דג' ת"ת דאור חוזר דפר' אמצעי דז"א דעשיה דאצילות ועשיה התחתונה.

יכוין להמשיך ולהוציא ממלכות דזיווג הפנימי דחב"ד דחג"ת הנז' דאימא ותבונה צלם דמוחין דעסמ"ב, וצלם דמוחין דקס"א קמ"ג קנ"א, עם חו"ג, עם נרנח"י דנה"י דרוח דמ"ה וב"ן, ולהמשיכם על גבי חב"ד דחג"ת דג' ת"ת דאור חוזר ז"א ואח"כ יכוין להמשיכם לחס"ן בג"ה דת"י דו"ק דחב"ד דחג"ת דמ"ה וב"ן דג' ת"ת דאור חוזר דפר' אמצעי דז"א דעשיה דאצילות ועשיה התחתונה:

אהיה

יהוה

אהיה	אהיה	אהיה	אהיה
יהוה	יהוה	יהוה	יהוה
אהיה	אהיה	אהיה	אהיה
יהוה	יהוה	יהוה	יהוה
אהיה	אוהויודהו	אוהויודהו	אהיה
יהוה	יודהוודהו	יודהוודהו	יהוה
יוד הי ויו הי	ס"ס	ס"ג	יוד הי ואו הי

אלף הי יוד הי יהוה יהוה יהוה יהוה אלף הא יוד הא

יהוה יהוה

יהוה יהוה יהוה יהוה

יוד הא ואו הא יוד הה וו הה

אלף הה יוד הה

לחס"ן בג"ה דת"י דו"ק דחב"ד דחג"ת דמ"ה וב"ן דז"א הנקרא עתה שם ב"ן בציור אותיותיו העולים רל"ב.

יוד הההה וו הההה הההה

יהוה אדני יאהדונהי

אֱלֹהֵינוּ

יכוין להמשיך מ"ב דס"ג עם מילויו עם נה"י דנשמה דרוח דרוח דרוח דרוח, דרוח דנפש:

אֶהֱיֶה

יֱהֱוִהֱ

כתר

יהוה

חכמה

יוד הי ואו הי

בינה

יוד ויו דלת, הי יוד,

ואו אלף ואו, הי יוד

וד י או י

לפנים דע"ס דכת"ב דכג"ה דנה"י וחג"ת דחג"ת דמ"ה וז"ן דמ"ה דג' ת"ת דאור חוזר דפר' אמצעי דז"א דעשיה דאצילות ועשיה התחתונה.

מֶלֶךְ הָעוֹלָם

יכוין למסור את עצמו על קידוש השם ויקבל עליו ד' מיתות בית דין

סקילה	י	א	א	יוד הי ויו הי
שריפה	ה	ה	ד	יוד הי ואו הי
הרג	ו	ז	י	יוד הא ואו הא
חנק	ה	ה	י	יוד הה וו הה

ויכוין לעלות למ"ן כל המוחין והנרנח"י הנז"ל שנמשכו בתיבת ברוך אתה ה' אלהינו לפרצופי כחכ"ד דחג"ת, וחג"ת נה"י דחג"ת דג' ת"ת דאור חוזר הנ"ל, דז"א.

מוחין דחכ"ד דחג"ת

אֳהָיָהּ
יְהָוָהֲ

אַהַיַהַ   אֵהֵיָהֵ   אֵהֵיָהֵ   אֵהֵיֵהֵ
יַהַוַהַ   יֵהֵוָהֵ   יֵהֵוָהֵ   יֵהֵוֵהֵ

אֶהֶיֶהֶ   אהיה   אהיה   אְהְיְהְ
יֶהֶוֶהֶ   יהוה   יהוה   יְהְוְהְ

אִהִיִהִ   אוּהוּיוּהוּ   אוּהוּיוּהוּ   אֲהֲיֲהֲ
יִהִוִהִ   יוּהוּווּהוּ   יוּהוּווּהוּ   יֲהֲוֲהֲ

יוד הי ויו הי   יוד הי ואו הי

אלף הי יוד הי   יֶהֶוֶהֶ   יְהְוְהְ   יֶהֶוֶהֶ יְהְוְהְ   אלף הא יוד הא

יהוה   יהוה

יִהִוִהִ   יֲהֲוֲהֲ   יִהִוִהִ   יֲהֲוֲהֲ

יוד הא ואו הא   יוד הה וו הה

אלף הה יוד הה

מוחין דנה"י וחג"ת דחג"ת

אַהַיַהַ   אֵהֵיָהֵ אֵהֵיָהֵ   אֵהֵיֵהֵ
יַהַוַהַ   יֵהֵוָהֵ יֵהֵוָהֵ   יֵהֵוֵהֵ

יהוה   יהוה   יהוה

יוד הי ויו הי   יוד הא ואו הא   יוד הי ואו הי

יוד ויו דלת, הי יוד,   יוד ואו דלת, הא אלף,   יוד ויו דלת, הי יוד,
ויו יוד ויו, הי יוד   ואו אלף ואו, הא אלף   ואו אלף ואו, הי יוד
וד י יו י   וד א או א   וד י או י

עם בירורי הכלים והאורות דרפ"ח דמלכים דאבי"ע דכחב"ד דכלים חיצוניים דמלכים דג' ת"ת דאור חוזר דפר' אמצעי דז"א דעשיה דאצילות ודעשיה התחתונה דע"י וא"א ואו"א חו"ן הנתונים בעשיה,

לעורר מ"ד ומ"ן לכחב"ד דג' ת"ת דאור חוזר דפר' אמצעי דאו"א, ומשם לת"ת דאור חוזר דפר' אמצעי דא"א, ומשם לת"ת דאור חוזר דפר' אמצעי דעתיק דעשיה דאצילות,

מדרגה ז' מלכות דחסד	ע"ב דע"ב יוד הי ויו הי	בירורי ב"ן דעתיק ואבא ח"א
מדרגה ה' ח' מלכות דגבורה	ע"ב דס"ג יוד הי ואו הי יוד הי ואו הי	בירורי ב"ן דנוק' דעתיק, ואימא, ונוק'
מדרגה ג' ח' מלכות דתנה"י	ע"ב דמ"ה יהוה יוד הא ואו הא מ"ד לאבא	בירורי ב"ן דא"א ויש"ס ויעקב
מדרגה ב' שהיא ד' מל' דמלכות	ריבוע הוי"ה גי' ע"ב י יה יהו יהוה מ"ן לאימא	בירורי ב"ן דנוק' דא"א ותבונה ורחל

ויכוין לזווג כחב"ד דמ"ה וב"ן דאו"ת דעתיק

איההיוהה

לתקן קצת הבירורים הנז' ולהמשיך בבחי' מוחין עם עשר הויו"ת ואהיה בניקוד הי"ם שהם נרנח"י דנה"י דרוח דרוח, דרוח דנפש דמ"ה וב"ן לכחב"ד דאו"י דא"א.

ויכוין לזווג כחב"ד דמ"ה וב"ן דאו"ת דא"א

איההיוהה

ולהמשיך למ"ה וב"ן לכחב"ד דאו"ת דאו"א ויסו"ת.

ויכוין לזווג הכחב"ד דמ"ה וב"ן דאו"ת דאו"א ויסו"ת

איההיוהה

ויכוין להחזיר למקומם המוחין שעלו למ"ן

אָהָיָהָ
יָהָוָהָ

אַהַיַהַ אֵהֵיָהֵ אֵהֵיָהֵ אֱהֱיֱהֱ
יַהַוַהַ יֵהֵוָהֵ יֵהֵוָהֵ יֱהֱוֱהֱ

אֶהֶיֶהֶ אֹהֹיֹהֹ אֹהֹיֹהֹ אְהְיְהְ
יֶהֶוֶהֶ יֹהֹוֹהֹ יֹהֹוֹהֹ יְהְוְהְ

אִהִיִהִ אוהויוהו אוהויוהו אֲהֲיֲהֲ
יִהִוִהִ יוהוווהו יוהוווהו יֲהֲוֲהֲ

יוד הי ויו הי יוד הי ואו הי

אלף הי יוד הי יֶהֶוֶהֶ יְהְוְהְ יֶהֶוֶהֶ יְהְוְהְ אלף הא יוד הא

יהוה יהוה

יִהִוִהִ יֲהֲוֲהֲ יִהִוִהִ יֲהֲוֲהֲ

יוד הא ואו הא יוד הה וו הה

אלף הה יוד הה

אַהַיַהַ אֵהֵיָהֵ אֵהֵיָהֵ אֱהֱיֱהֱ
יַהַוַהַ יֵהֵוָהֵ יֵהֵוָהֵ יֱהֱוֱהֱ

יהוה יהוה יהוה

יוד הי ויו הי יוד הא ואו הא יוד הי ואו הי

יוד ויו דלת, הי יוד, יוד ואו דלת, הא אלף, יוד ויו דלת, הי יוד,
ויו יוד ויו, הי יוד ואו אלף ואו, הא אלף ואו אלף ואו, הי יוד
וד י יו י וד א או א וד י או י

ויכוין להמשיך המוחין הנז' עם נרנח"י שבהם מלובשים בצלמי הבירורים דישסו"ת שכבר עלו ונתקנו, למוחין דכחב"ד דג' כלים דאות א' דצירופי לי"א שהוא צירוף הד' מו' צירופי אל"י דאור חוזר דפר' ג' הת"ת דג' פר' חיצון אמצעי ופני' דפר' אמצעי דז"א דעשיה דאצילות ודעשיה התחתונה דאבי"ע ולהמשיך להם ג' מקיף מבחי' שם יהה דב"ן:

אָהָיָהָ
יָהָוָהָ

אַהַיַהַ	אֵהֵיָהֵ	אֵהֵיָהֵ	אֱהֱיֱהֱ
יַהַוַהַ	יֵהֵוָהֵ	יֵהֵוָהֵ	יֱהֱוֱהֱ
אֶהֶיֶהֶ	אֹהֹיֹהֹ	אֹהֹיֹהֹ	אְהְיְהְ
יֶהֶוֶהֶ	יֹהֹוֹהֹ	יֹהֹוֹהֹ	יְהְוְהְ
אִהִיִהִ	אוּהוּיוּהוּ	אוּהוּיוּהוּ	אֻהֻיֻהֻ
יִהִוִהִ	יוּהוּווּהוּ	יוּהוּווּהוּ	יֻהֻוֻהֻ

לסמ"ן בג"ה דת"י דמ"ה וב"ן דפר' ג' ת"ת חיצון אמצעי ופנימי דאור חוזר דפר' אמצעי דז"א דעשיה דאצילות ודעשיה התחתונה דאבי"ע:

מוחין מקיפים ל"ם

יוד הה הה מקיפי ג' כלים

מוחין פנימיים דצ'

א' ג' כלים דאור חוזר דפר' ג' ת"ת

שֶׁלֹּא עָשַׂנִי גּוֹי:

ברכת שלא עשני עבד היא בג' פרצופי הנצח חיצון אמצעי ופנימי דאור ישר דפר' אמצעי דז"א דעשיה דאצילות ודעשיה התחתונה.

בָּרוּךְ

יכוין להמשיך שפע מכתר עליון לשני זווגי דחג"ת דפר' ג' הנצח דאור ישר דפר' אמצעי דז"א דעתיק ולזווגם

זווג פנימי **איההיוהה** דחב"ד דחג"ת דאו"מ דעתיק

זווג חיצון **יאההויהה** דנה"י וחג"ת דחג"ת דאו"מ דעתיק

יכוין להמשיך שפע משני זווגי ג' הנצח דאור ישר דחג"ת דעתיק, לשני זווגי ג' הנצח דאור ישר דחג"ת דא"א ולזווגם

זווג פנימי **איההיוהה** דחב"ד דחג"ת דא"א

זווג חיצון **יאההויהה** דנה"י וחג"ת דחג"ת דא"א

יכוין להמשיך שפע מזווג הפנימי דחב"ד דחג"ת דמ"ה וב"ן דג' נצח דאור ישר דא"א, לזווג הפנימי דחב"ד דחג"ת דמ"ה וב"ן דג' נצח דאור ישר דאו"א וישסו"ת

שפע דמ"ה דזווג הפנימי הנז' דאו"י דא"א מפנים דמלכיות דחכמות דחו"ב וחו"ג דמ"ה וב"ן דמ"ה דחב"ד דחג"ת דאו"י דא"א

יוד הי ויו הי

יוד הי ואו הי

יוד הא ואו הא

יוד הה וו הה

לפנים דמלכיות דחו"ב וחו"ג דזווג העליון דחב"ד דחג"ת דאו"י דאבא ויש"ס.

אבא ויש"ם

יהוה

שפע דב"ן דזווג הפנימי הנז' דאו"י דא"א מפנים דמלכיות דחכמות דחו"ב דמ"ה וב"ן דב"ן דחב"ד דחג"ת דאו"י דא"א

אלף הי יוד הי

אלף הא יוד הא

לפנים דמלכיות דחכמות דחו"ב דזווג העליון דחב"ד דחג"ת דאו"י דאמא ותבונה.

אמא ותבונה

אהיה

ויכוין לזווג חכ"ד דחג"ת דמ"ה וב"ן דאו"א ישסו"ת, ולהמשיך טיפת עסמ"ב ליסוד דחב"ד דחג"ת דאבא וי"ש, וטיפת קס"א קמ"ג לקנ"א שביסוד דחב"ד דחג"ת דאימא ותבונה

איההיוהה

יוד הי ויו הי	אלף הי יוד הי
יוד הי ואו הי	אלף הא יוד הא
יוד הא ואו הא	ליסוד דזווג עליון דאימא ותבונה שבו קנ"א בגיור אותיותיו כמספר רל"ב
יוד הה וו הה	
ליסוד דזווג עליון דאבא וי"ש	אלף ההה הווו יוד ההה הווו

יכוין להמשיך שפע מזווג העליון הנז' דנה"י וחג"ת דחג"ת דמ"ה וב"ן דג' נלח דאור ישר דא"א, לזווג העליון הנז' דנה"י וחג"ת דחג"ת דמ"ה וב"ן דג' נלח דאור ישר דאו"א ישסו"ת,

ויכוין לזווג פרצוף נה"י וחג"ת דחג"ת דאו"א ישסו"ת ולהמשיך מזווג זה מוחין דאותיות דג' מ"ב דע"ס וג' מילוייהם.

יאההויהה

אֲהַיַהַ	אֱהֶיָהֶ אֱהֶיָהֶ	אֵהֵיֵהֵ
יַהַוַהַ	יֱהֶוָהֶ יֱהֶוָהֶ	יֵהֵוֵהֵ

יהוה	יהוה	יהוה
יוד הי ויו הי	יוד הא ואו הא	יוד הי ואו הי
יוד ויו דלת, הי יוד,	יוד ואו דלת, הא אלף,	יוד ויו דלת, הי יוד,
ויו יוד ויו, הי יוד	ואו אלף ואו, הא אלף	ואו אלף ואו, הי יוד
וד י יו י	וד א או א	וד י או י

אַתָּה

יכוין לזווג זיווג עליון דג' נלת דאור ישר דחכ"ד דחג"ת דאו"א וישסו"ת

איההיוהה

ולהמשיך מיסוד דזיווג הפנימי דג' נלת דאור ישר דחכ"ד דחג"ת דאכא ויש"ס

טיפת עסמ"ב עם ה' חסדים

יוד הי ויו הי ה' חסדים **יוד הי ואו הי**

יוד הא ואו הא **יְהֶוֶה יְהֻוֻה** **יוד הה וו הה**

יהוה

יהוה יְהֻוֻה

ליסוד דזיווג הפנימי דג' נלת דאור ישר דחכ"ד דחג"ת דאימא ותבונה שבו

קס"א קמ"ג קנ"א

אלף הי יוד הי **אלף הא יוד הא**

אלף הה יוד הה

ויכוין להמשיך מיסוד הנז' לאימא ותבונה

כל הז' שמות וחמשה חסדים

יוד הי ויו הי ה' חסדים **יוד הי ואו הי**

אלף הי יוד הי **יְהֶוֶה יְהֻוֻה** **אלף הא יוד הא**

יהוה

יוד הא ואו הא **יהוה יְהֻוֻה** **יוד הה וו הה**

אלף הה יוד הה

למלכות דחכ"ד דחג"ת דאימא ותבונה שהיא תנ"ה וזה ממשה גבורות

אלף הי יוד הי   יֶהֶוֶהֶ יְהְוְהְ   אלף הא יוד הא

יהוה

יִהִוִהִ יַהַוַהַ

אלף הה יוד הה

יכוין להמשיך מ"ב דע"ב עם מילויו עם נה"י דחיה דרוח, דחיה דנפש, דרוח דנפש:

אֲהֲיֲהֲ

יֲהֲוֲהֲ

כתר

יהוה

חכמה

יוד הי ויו הי

בינה

יוד ויו דלת, הי יוד, ויו יוד ויו, הי יוד

ודי י ין י

לפנים דע"ס דכח"ב דחח"ן דנה"י וחג"ת דחג"ת דמ"ה וז"ן דמ"ה דג' נלח דאור ישר דפרי אמצעי דז"א דעשיה דאצילות ועשיה התחתונה.

יְהֹוָה

יכוין להמשיך מ"ב דמ"ה עם מילויו עם נה"י דרוח דרוח דרוח דחיה דנפש,
דרוח דנפש:

אֶהְיָה אֶהְיָה
יְהֹוָה יְהֹוָה

כתר

יהוה

חכמה

יוד הא ואו הא

בינה

יוד ואו דלת, הא אלף,
ואו אלף ואו, הא אלף
וד א או א

לפנים דט"ס דכח"ב דדת"י דנה"י וחג"ת דחג"ת דמ"ה וב"ן דמ"ה דג'
גלה דאור ישר דפר' אמצעי דז"א דעשיה דאצילות ועשיה התחתונה.

יכוין להמשיך ולהוציא ממלכות דזווג הפנימי דחב"ד דחג"ת הנו' דאימא ותבונה צלם דמוחין דעסמ"ב, וצלם דמוחין דקס"א קמ"ג קנ"א, עם חו"ג, עם נרנח"י דנה"י דרוח דמ"ה וב"ן, ולהמשיכם על גבי חב"ד דחג"ת דג' צלם דאור ישר ז"א ואח"כ יכוין להמשיכם לאח"ן בג"ה דת"י דו"ק דחב"ד דחג"ת דמ"ה וב"ן דג' צלם דאור ישר דפר' אמצעי דז"א דעשיה דאצילות ועשיה התחתונה:

אהיה

יהוה

אהיה אהיה אהיה אהיה

יהוה יהוה יהוה יהוה

אהיה אהיה אהיה אהיה

יהוה יהוה יהוה יהוה

אהיה אוהויוהו אוהויוהו אהיה

יהוה יוהווהו יוהווהו יהוה

יוד הי ויו הי ה"ס ה"ג יוד הי ואו הי

אלף הי יוד הי יהוה יהוה יהוה יהוה אלף הא יוד הא

יהוה יהוה

יהוה יהוה יהוה יהוה

יוד הא ואו הא יוד הה וו הה

אלף הה יוד הה

לאח"ן בג"ה דת"י דו"ק דחב"ד דחג"ת דמ"ה וב"ן דז"א הנקרא עתה שם ב"ן בציור אותיותיו העולים רל"ג.

יוד הההו הההו וו הההו הההו

יהוה אדני יאהדונהי:

אֱלֹהֵינוּ

יכוין להמשיך מ"ב דס"ג עם מילויו עם נה"י דנשמה דרוח דרוח דחיה דנפש, דרוח דנפש:

אֱהֹיֵה

יְהֹוָה

כתר

יהוה

חכמה

יוד הי ואו הי

בינה

יוד ויו דלת, הי יוד,

ואו אלף ואו, הי יוד

וד י או י

לפניס דע"ס דכח"ב דכג"ה דנה"י וחג"ת דחג"ת דמ"ה וב"ן דמ"ה דג' נלח דהוד יסד דפר' אמלעי דז"א דעשיה דאלילות ועשיה התחתונה.

מֶלֶךְ הָעוֹלָם

יכוין למסור את עלמו על קידוש השם ויקבל עליו ד' מיתות בית דין

סקילה	י	א	א	יוד הי ויו הי
שריפה	ה	ד	ה	יוד הי ואו הי
הרג	ו	נ	י	יוד הא ואו הא
חנק	ה	י	ה	יוד הה וו הה

ויכוין לעלות למ"ן כל המוחין והנרנח"י הנז"ל שנמשכו בתיבת ברוך אתה ה' אלהינו לפרצופי כחכ"ד דחג"ת, וחג"ת נה"י דחג"ת דג' נלח דאור ישר הנ"ל, דז"א.

מוחין דחכ"ד דחג"ת

אָהָיָהָ

יָהָוָהָ

אַהַיַהַ אהֵיָהֵ אהֵיָהֵ אֵהֵיֵהֵ

יַהַוַהַ יהֵוָהֵ יהֵוָהֵ יֵהֵוֵהֵ

אֶהֶיֶהֶ אהיה אהיה אְהְיְהְ

יֶהֶוֶהֶ יהוה יהוה יְהְוְהְ

אִהִיִהִ אוהויוהו אוהויוהו אֻהֻיֻהֻ

יִהִוִהִ יוהוווהו יוהוווהו יֻהֻוֻהֻ

יוד הי ויו הי יוד הי ואו הי

אלף הי יוד הי יֶהֶוֶהֶ יְהְוְהְ יֶהֶוֶהֶ יְהְוְהְ אלף הא יוד הא

יהוה יהוה

יִהִוִהִ יֻהֻוֻהֻ יִהִוִהִ יֻהֻוֻהֻ

יוד הא ואו הא יוד הה וו הה

אלף הה יוד הה

מוחין דנה"י וחג"ת דחג"ת

אַהַיַהַ אהֵיָהֵ אהֵיָהֵ אֵהֵיֵהֵ

יַהַוַהַ יהֵוָהֵ יהֵוָהֵ יֵהֵוֵהֵ

יהוה יהוה יהוה

יוד הי ויו הי יוד הא ואו הא יוד הי ואו הי

יוד ויו דלת, הי יוד, ויו יוד ויו, הי יוד וד י יו י

יוד ואו דלת, הא אלף, ואו אלף ואו, הא אלף וד א או א

יוד ויו דלת, הי יוד, ואו אלף ואו, הי יוד וד י או י

עם בירורי הכלים והאורות דרפ"ח דמלכים דאבי"ע דכחב"ד דכלים חיצוניים דמלכים דג' נלח דאור ישר דפר' אמצעי דז"א דעשיה דאצילות ודעשיה התחתונה דע"י וא"א ואו"א וזו"ן הנתונים בעשיה,

לעורר מ"ד ומ"ן לכחב"ד דג' נלח דאור ישר דפר' אמצעי דאו"א, ומשם לנלח דאור ישר דפר' אמצעי דא"א, ומשם לנלח דאור ישר דפר' אמצעי דעתיק דעשיה דאצילות,

מדרגה ז' מלכות דחסד	ע"ב דע"ב יוד הי ויו הי	בירורי ב"ן דעתיק ואבא וז"א
מדרגה ה' ח' מלכות דגבורה	ע"ב דס"ג יוד הי ואו הי יוד הי ואו הי	בירורי ב"ן דנוק' דעתיק, ואימא, ונוק'
מדרגה ג' ח' מלכות דתנה"י	ע"ב דמ"ה יהוה יוד הא ואו הא מ"ד לאבא	בירורי ב"ן דא"א וס"ם ויעקב
מדרגה ב' שהיא ד' מל' דמלכות	ריבוע הוי"ה גי' ע"ב י יה יהו יהוה מ"ן לאימא	בירורי ב"ן דנוק' דא"א ותבונה ורחל

ויכוין לזווג כחב"ד דמ"ה וב"ן דאו"י דעתיק

איההיוהה

לתקן קצת הבירורים הנז' ולהמשיכן בבחי' מוחין עם עשר הויו"ת ואהיה בניקוד הי"ם שהם נרנח"י דנח"י דרוח דרוח, דרוח דנפש דמ"ה וב"ן לכחב"ד דאו"י דא"א.

ויכוין לזווג כחב"ד דמ"ה וב"ן דאו"י דא"א

איההיוהה

ולהמשיכן למ"ה וב"ן לכחב"ד דאו"י דאו"א וישסו"ת.

ויכוין לזווג הכחב"ד דמ"ה וב"ן דאו"י דאו"א וישסו"ת

איההיוהה

ויכוין להחזיר למקומם המוחין שעלו למ"ן

אֶהְיֶה
יְהוָה

אֲהַיַּה אֶהָיֶה אֶהֶיֶה אֱהֵיֵה
יְהוָה יְהֹוָה יְהֹוָה יְהֵוֵה

אֶהֶיֶה אה'יה' אה'יה' אֶהְיֶה
יְהֶוֶה יהו'ה' יהו'ה' יְהְוְה

אֲהִיָה אודהויודו אודהויודו אֲהַיַה
יְהִוִה יודהוודו יודהוודו יֲהַוַּה

יוד הי ויו הי יוד הי ואו הי

אלף הי יוד הי יְהֶוֶה יְהְוְה יְהֶוֶה יְהְוְה אלף הא יוד הא

יהו'ה' יהו'ה'

יְהִוִה יַהֲוַה יְהִוִה יַהֲוַה

יוד הא ואו הא יוד הה וו הה

אלף הה יוד הה

אֲהַיַה אֶהָיֶה אֶהָיֶה אֱהֵיֵה
יְהַוַה יְהָוָה יְהָוֶה יְהֵוֵה

יהוה יהוה יהוה

יוד הי ויו הי יוד הא ואו הא יוד הי ואו הי

יוד ויו דלת, הי יוד, יוד ואו דלת, הא אלף, יוד ויו דלת, הי יוד,
ויו יוד ויו, הי יוד ואו אלף ואו, הא אלף ואו אלף ואו, הי יוד
וד י יו י וד א או א וד י או י

ויכוין להמשיך המוחין הנז' עם נרנח"י שבהם מלובשים בצלמי הבירורים דישסו"ת שכבר עלו ונתקנו, למוחין דכחב"ד דג' כלים דאות י' דצירופי יא"ל שהוא צירוף הה' מו' צירופי אל"י דאור ישר דפר' ג' הנלח דג' פר' חיצון אמצעי ופני' דפר' אמצעי דז"א דעשיה דאצילות ודעשיה התחתונה דאבי"ע ולהמשיך להם ג' מקיף מבחי' שם יהה דב"ן:

אָהָיָהָ

יָהָוָהָ

אֲהֲיֲהֲ	אֵהֵיָהֵ	אֵהֵיָהֵ	אֱהֱיֱהֱ
יֲהֲוֲהֲ	יֵהֵוָהֵ	יֵהֵוָהֵ	יֱהֱוֱהֱ
אֶהֶיֶהֶ	אֹהֹיֹהֹ	אֹהֹיֹהֹ	אְהְיְהְ
יֶהֶוֶהֶ	יֹהֹוֹהֹ	יֹהֹוֹהֹ	יְהְוְהְ
אִהִיִהִ	אוּהוּיוּהוּ	אוּהוּיוּהוּ	אֻהֻיֻהֻ
יִהִוִהִ	יוּהוּווּהוּ	יוּהוּווּהוּ	יֻהֻוֻהֻ

לחס"ן בג"ה דת"י דמ"ה וב"ן דפר' ג' נלח חיצון אמצעי ופנימי דאור ישר דפר' אמצעי דז"א דעשיה דאצילות ודעשיה התחתונה דאבי"ע:

מוחין מקיפים ל"ם

יוד הה הה מקיפי ג' כלים

מוחין פנימיים דצ'

י' ג' כלים דאור ישר דפר' ג' נלח.

שֶׁלֹּא עָשַׂנִי עָבֶד:

ברכת שלא עשני אשה היא בג' פרצופי הנצח חיצון אמצעי ופנימי דאור חוזר דפר' אמצעי דז"א דעשיה דאצילות ודעשיה התחתונה.

בָּרוּךְ:

יכוין להמשיך שפע מכתר עליון לשני זווגי דחג"ת דפר' ג' הנצח דאור חוזר דפר' אמצעי דז"א דעתיק ולזווגם

זווג פנימי **איההיוהה** דחב"ד דחג"ת דאו"ח דעתיק

זווג חיצון **יאההויהה** דנה"י וחג"ת דחג"ת דאו"ח דעתיק

יכוין להמשיך שפע משני זווגי ג' הנצח דאור חוזר דחג"ת דעתיק, לשני זווגי ג' הנצח דאור חוזר דחג"ת דא"א ולזווגם

זווג פנימי **איההיוהה** דחב"ד דחג"ת דא"א

זווג חיצון **יאההויהה** דנה"י וחג"ת דחג"ת דא"א

יכוין להמשיך שפע מזווג הפנימי דחב"ד דחג"ת דמ"ה וב"ן דג' נצח דאור חוזר דא"א, לזווג הפנימי דחב"ד דחג"ת דמ"ה וב"ן דג' נצח דאור חוזר דאו"א וישסו"ת

שפע דמ"ה דזווג הפנימי הנז' דאו"ח דא"א מפנים דמלכיות דחכמות דחו"ב וחו"ג דמ"ה וב"ן דמ"ה דחב"ד דחג"ת דאו"ח דא"א

יוד הי ויו הי

יוד הי ואו הי

יוד הא ואו הא

יוד הה וו הה

לפנים דמלכיות דחו"ב וחו"ג דזווג העליון דחב"ד דחג"ת דאו"ח דאבא ויש"ס.

אבא ויש"ס

יהוה

שפע דב"ן דזווג הפנימי הנז' דאו"ח דא"א מפנים דמלכיות דחכמות דחו"ב דמ"ה וב"ן דב"ן דחב"ד דחג"ת דאו"ח דא"א

אלף הי יוד הי

אלף הא יוד הא

לפנים דמלכיות דחכמות דחו"ב דזווג העליון דחב"ד דחג"ת דאו"ח דאמא ותבונה.

אמא ותבונה

אהיה

ויכוין לזווג חב"ד דחג"ת דמ"ה וב"ן דאו"א וישסו"ת, ולהמשיך טיפת עסמ"ב ליסוד דחב"ד דחג"ת דאבא וישס"ם, וטיפת קס"א קמ"ג לקנ"א שביסוד דחב"ד דחג"ת דאימא ותבונה

איההיוהה

יוד הי ויו הי | אלף הי יוד הי

יוד הי ואו הי | אלף הא יוד הא

יוד הא ואו הא | ליסוד דזווג עליון דאימא ותבונה שבו קנ"א בציור אותיותיו כמספר רל"ב

יוד הה וו הה | ליסוד דזווג עליון דאבא וישס"ם

אלף ההה ההה יוד ההה הווו הווו

יכוין להמשיך שפע מזווג העליון הנז' דנה"י וחג"ת דחג"ת דמ"ה וב"ן דג' גלה דאור חוזר דא"א, לזווג העליון הנז' דנה"י וחג"ת דחג"ת דמ"ה וב"ן דג' גלה דאור חוזר דאו"א וישסו"ת,

ויכוין לזווג פרצוף נה"י וחג"ת דחג"ת דאו"א וישסו"ת ולהמשיך מזווג זה מוחין דאותיות דג' מ"ב דעס"מ וג' מילוייהם.

יאההויהה

אֲהַיַּהַ | אֲהָיָהָ אֲהֶיֶהֶ | אֱהֵיֵהֵ

יַהַוַּהַ | יֲהָוָהָ יֶהֶוֶהֶ | יֵהֵוֵהֵ

יהוה | יהוה | יהוה

יוד הי ויו הי | יוד הא ואו הא | יוד הי ואו הי

יוד ויו דלת, הי יוד, | יוד ואו דלת, הא אלף, | יוד ויו דלת, הי יוד,

ויו יוד ויו, הי יוד | ואו אלף ואו, הא אלף | ואו אלף ואו, הי יוד

וד י יו י | וד א או א | וד י או י

אַתָּה

יכוין לזווג זיווג עליון דג' נלח דאור חוזר דחכ"ד דחג"ת דאו"א ויסו"ת

איההיוהה

ולהמשיך מיסוד דזיווג הפנימי דג' נלח דאור חוזר דחכ"ד דחג"ת דאכלא ויש"ס

טיפת עסמ"ב עם ה' חסדים

יוד הי ויו הי

ה' חסדים

יוד הי ואו הי

יוד הא ואו הא

יֶהֶוֶהֶ יְהְוְהְ

יוד הה וו הה

יֹהֹוֹהֹ

יִהִוִהִ יַהַוַהַ

ליסוד דזיווג הפנימי דג' נלח דאור חוזר דחכ"ד דחג"ת דאימא ותבונה שבו

קס"א קמ"ג קנ"א

אלף הי יוד הי

אלף הא יוד הא

אלף הה יוד הה

ויכוין להמשיך מיסוד הנז' דאימא ותבונה

כל הז' שמות וחמשה חסדים

יוד הי ויו הי

ה' חסדים

יוד הי ואו הי

אלף הי יוד הי

יֶהֶוֶהֶ יְהְוְהְ

אלף הא יוד הא

יֹהֹוֹהֹ

יוד הא ואו הא

יִהִוִהִ יַהַוַהַ

יוד הה וו הה

אלף הה יוד הה

למלכות דחכ"ד דחג"ת דאימא ותבונה שהיא תנ"ה וכה חמשה גבורות

אלף הי יוד הי　　יְהֶוֶה יְהְוְהְ　　אלף הא יוד הא

יהוה

יִהִוִה יַהֲוַהֲ

אלף הה יוד הה

יכוין להמשיך מ"כ דע"כ עם מילויו עם נה"י דחיה דרוח, דחיה דנפש, דרוח דנפש:

אֲהֲיַהֲ

יַהֲוַהֲ

כתר

יהוה

חכמה

יוד הי ויו הי

בינה

יוד ויו דלת, הי יוד, ויו יוד ויו, הי יוד

וד י ין י

לפנים דע"ס דכח"ב דחח"ן דנה"י וחג"ת דחג"ת דמ"ה וכ"ן דמ"ה דג' נלח דאור חוזר דפר' אמצעי דז"א דעשיה דאצילות ועשיה התחתונה.

יְהֹוָה

יכוין להמשיך מ"ב דמ"ה עם מילויו עם נה"י דרוח דרוח דחיה דנפש, דרוח דנפש:

אֱהֱיָהֱ אֱהֱיָהֱ

יֱהֱוָהֱ יֱהֱוָהֱ

כתר

יהוה

חכמה

יוד הא ואו הא

בינה

יוד ואו דלת, הא אלף,

ואו אלף ואו, הא אלף

וד א או א

לפנים דע"ס דכח"ב דדת"י דנה"י וחג"ת דחג"ת דמ"ה וכ"ן דמ"ה דג' נלח דאור חוזר דפר' אמצעי דז"א דעשיה דאצילות ועשיה התחתונה.

יכוין להמשיך ולהוציא ממלכות דזיווג הפנימי דחב"ד דחג"ת הנז' דאימא ותבונה צלם דמוחין דעסמ"ב, וצלם דמוחין דקס"א קמ"ג קנ"א, עם חו"ג, עם נרנח"י דנה"י דרוח דמ"ה וב"ן, ולהמשיכם על גבי חב"ד דחג"ת דג' נלח דאור חוזר ז"א ואח"כ יכוין להמשיכם לתח"ן בג"ה דת"י דו"ק דחב"ד דחג"ת דמ"ה וב"ן דג' נלח דאור חוזר דפר' אמצעי דז"א דעשיה דאצילות ועשיה התחתונה:

אֲהֲיָהֲ
יְהֹוָהֲ

אַהַיַהַ	אֶהְיָה	אֶהְיָה	אֲהֲיָהֲ
יַהַוַהַ	יְהֹוָה	יְהֹוָה	יֵהֵוֵהֵ
אֶהֱיֶהֱ	אהיה	אהיה	אְהְיְהְ
יֶהֱוֶהֱ	יהוה	יהוה	יְהְוְהְ
אִהִיִהִ	אוהויודו	אוהויודו	אֻהֻיֻהֻ
יִהִוִהִ	יודהוודו	יודהוודו	יֻהֻוֻהֻ

יוד הי ויו הי   ס"ה   ס"ג   יוד הי ואו הי

אלף הי יוד הי   יֶהֱוֶהֱ   יְהֹוָה   יֶהֶוֶהֶ יְהֹוָה   אלף הא יוד הא

יהוה   יהוה

יֻהֻוֻהֻ   יַהַוַהַ   יִהִוִהִ   יַהַוַהַ

יוד הא ואו הא   יוד הה וו הה

אלף הה יוד הה

לתח"ן בג"ה דת"י דו"ק דחב"ד דחג"ת דמ"ה וב"ן דז"א הנקרא עתה שם ב"ן בציור אותיותיו העולים רל"ב.

יוד ההוו ההוו וו ההוו ההוו

יְהֹוָה אדני יאהדונהי

אֱלֹהֵינוּ

יכוין להמשיך מ״ב דס״ג עם מילויו עם נה״י דנשמה דרוח דרוח דחיה דנפש, דרוח דנפש:

אֱהֱיֱהֱ

יֱהֱוֱהֱ

כתר

יהוה

חכמה

יוד הי ואו הי

בינה

יוד ויו דלת, הי יוד,
ואו אלף ואו, הי יוד
וד י או י

לפנים דט״ם דכח״ב דכג״ה דנה״י וחג״ת דחג״ת דמ״ה וז״ן דמ״ה דג׳ גלח דאור חוזר דפר׳ אמצעי דז״א דעשיה דאצילות ועשיה התחתונה.

מֶלֶךְ הָעוֹלָם

יכוין למסור את עצמו על קידוש השם ויקבל עליו ד׳ מיתות בית דין

סקילה	י	א	א	יוד הי ויו הי
שריפה	ה	ד	ה	יוד הי ואו הי
הרג	ו	נ	י	יוד הא ואו הא
חנק	ה	י	ה	יוד הה וו הה

ויכוין לעלות למ"ן כל המוחין והנרנח"י הנז"ל שנמשכו בתיבת ברוך אתה ה' אלהינו לפרצופי כחכ"ד דחג"ת, וחג"ת נה"י דחג"ת דג' נלח דאור חוזר הנ"ל, דז"א.

מוחין דחכ"ד דחג"ת

אֵהָיָה

יֵהָוָה

אֲהַיַהַ	אֵהֵיָהֵ	אֵהֵיָהֵ	אֵהֵיֵהֵ
יֲהַוַהַ	יֵהֵוָהֵ	יֵהֵוָהֵ	יֵהֵוֵהֵ
אֶהֶיֶהֶ	אֹהֹיֹהֹ	אֹהֹיֹהֹ	אְהְיְהְ
יֶהֶוֶהֶ	יֹהֹוֹהֹ	יֹהֹוֹהֹ	יְהְוְהְ
אִהִיִהִ	אוּהוּיוּהוּ	אוּהוּיוּהוּ	אֳהֳיֳהֳ
יִהִוִהִ	יוּהוּווּהוּ	יוּהוּווּהוּ	יֳהֳוֳהֳ

יוד הי ויו הי   יוד הי ואו הי

אלף הי יוד הי   יֶהֶוֶהֶ   יְהְוְהְ   יֶהֶוֶהֶ יְהְוְהְ   אלף הא יוד הא

יֹהֹוֹהֹ   יֹהֹוֹהֹ

יִהִוִהִ   יֲהַוַהַ   יִהִוִהִ   יֳהֳוֳהֳ

יוד הא ואו הא   יוד הה וו הה

אלף הה יוד הה

מוחין דנה"י וחג"ת דחג"ת

אֲהַיַהַ	אֵהֵיָהֵ	אֵהֵיָהֵ	אֵהֵיֵהֵ
יֲהַוַהַ	יֵהֵוָהֵ	יֵהֵוָהֵ	יֵהֵוֵהֵ

יהוה	יהוה	יהוה
יוד הי ויו הי	יוד הא ואו הא	יוד הי ואו הי
יוד ויו דלת, הי יוד,	יוד ואו דלת, הא אלף,	יוד ויו דלת, הי יוד,
ויו יוד ויו, הי יוד	ואו אלף ואו, הא אלף	ואו אלף ואו, הי יוד
וד י יו י	וד א או א	וד י או י

עם בירורי הכלים והאורות דרפ"ח דמלכים דאבי"ע דכחב"ד דכלים חיצוניים דמלכים דג' נכח דאור חוזר דפר' אמצעי דז"א דעשיה דאצילות ודעשיה התחתונה דע"י וא"א ואו"א וזו"ן הנתונים בעשיה,

לעורר מ"ד ומ"ן לכחב"ד דג' נכח דאור חוזר דפר' אמצעי דאו"א, ומשם לנכח דאור חוזר דפר' אמצעי דא"א, ומשם לנכח דאור חוזר דפר' אמצעי דעתיק דעשיה דאצילות,

מדרגה ז' מלכות דחסד	ע"ב דע"ב יוד הי ויו הי	בירורי ב"ן דעתיק ואבא ח"א
מדרגה ה' ח' מלכות דגבורה	ע"ב דס"ג יוד הי ואו הי יוד הי ואו הי	בירורי ב"ן דנוק' דעתיק, ואימא, ונוק'
מדרגה ג' ח' מלכות דתנה"י	ע"ב דמ"ה יהוה יוד הא ואו הא מ"ד לאבא	בירורי ב"ן דא"א ויש"ס ויעקב
מדרגה ב' שהיא ד' מל' דמלכות	ריבוע הוי"ה ג' ע"ב י יה יהו יהוה מ"ן לאימא	בירורי ב"ן דנוק' דא"א ותבונה ורחל

ויכוין לזווג כחב"ד דמ"ה וב"ן דאו"ח דעתיק

איההיוהה

לתקן קצת הבירורים הנז' ולהמשיך בבחי' מוחין עם עשר הויו"ת ואהיה בניקוד הי"ם שהם נרנח"י דנה"י דרוח, דרוח דנפש דמ"ה וב"ן לכחב"ד דאו"י דא"א.

ויכוין לזווג כחב"ד דמ"ה וב"ן דאו"ח דא"א

איההיוהה

ולהמשיך למ"ה וב"ן לכחב"ד דאו"ח דאו"א וישסו"ת.

ויכוין לזווג הכחב"ד דמ"ה וב"ן דאו"ח דאו"א וישסו"ת

איההיוהה

ויכוין להחזיר למקומם המוחין שעלו למ"ן

אָהָיָה
יָהָוָה

אַהַיַה	אֵהֵיָה	אֵהֵיָה	אֵהֵיֵה
יַהַוַה	יֵהֵוָה	יֵהֵוָה	יֵהֵוֵה
אֶהֶיֶה	אֹהֹיֹה	אֹהֹיֹה	אְהְיְה
יֶהֶוֶה	יֹהֹוֹה	יֹהֹוֹה	יְהְוְה
אִהִיִה	אוּהוּיוּהוּ	אוּהוּיוּהוּ	אֻהֻיֻה
יִהִוִה	יוּהוּווּהוּ	יוּהוּווּהוּ	יֻהֻוֻה

יוד הי ויו הי — יוד הי ואו הי

אלף הי יוד הי — יֶהֶוֶה יְהְוְה — יֶהֶוֶה יְהְוְה — אלף הא יוד הא

יֹהֹוֹה — יֹהֹוֹה

יִהִוִה — יַהַוַה — יִהִוִה — יַהַוַה

יוד הא ואו הא — יוד הה וו הה

אלף הה יוד הה

אַהַיַה	אֵהֵיָה אֵהֵיָה	אֵהֵיֵה
יַהַוַה	יֵהֵוָה יֵהֵוָה	יֵהֵוֵה

יהוה	יהוה	יהוה
יוד הי ויו הי	יוד הא ואו הא	יוד הי ואו הי
יוד ויו דלת, הי יוד,	יוד ואו דלת, הא אלף,	יוד ויו דלת, הי יוד,
ויו יוד ויו, הי יוד	ואו אלף ואו, הא אלף	ואו אלף ואו, הי יוד
וד י יו י	וד א או א	וד י או י

ויכוין להמשיך המוחין הנז׳ עם נרנח״י שבהם מלובשים בצלמי הבירורים דיסקו״ת שכבר עלו ונתקנו, למוחין דכתב״ד דג׳ כלים דאות א׳ דצירופי יא״ל שהוא צירוף הה׳ מו׳ צירופי אל״י דאור חוזר דפר׳ ג׳ הגלת דג׳ פר׳ חיצון אמצעי ופני׳ דפר׳ אמצעי דז״א דעשיה דאצילות ודעשיה התחתונה דאבי״ע ולהמשיך להם ג׳ מקיף מבחי׳ שם יהה דנ״ן:

אהיה

יהוה

אהיה	אהיה	אהיה	אהיה
יהוה	יהוה	יהוה	יהוה
אהיה	אהיה	אהיה	אהיה
יהוה	יהוה	יהוה	יהוה
אהיה	אוהויודהו	אוהויודהו	אהיה
יהוה	יודהווהו	יודהווהו	יהוה

לחח״ן בג״ה דת״י דמ״ה וב״ן דפר׳ ג׳ גלת חיצון אמצעי ופנימי דאור חוזר דפר׳ אמצעי דז״א דעשיה דאצילות ודעשיה התחתונה דאבי״ע:

מוחין מקיפים ל״ם

יוד הה הה מקיפי ג׳ כלים

מוחין פנימיים דצ׳

י׳ ג׳ כלים דאור חוזר דפר׳ ג׳ גלת.

שלא עשני אשה:

ברכת המעביר היא בג' פרצופי ההודות חיצון אמצעי ופנימי דאור ישר דפר' אמצעי דז"א דעשיה דאצילות ודעשיה התחתונה.

ובסוף הברכה יכוין כוונת המעביר חבלי שינה בזו"ן דאצילות.

בָּרוּךְ

יכוין להמשיך שפע מכתר עליון לשני זיווגי דחג"ת דפר' ג' הודות דאור ישר דפר' אמצעי דז"א דעתיק ולזווגם

זיווג פנימי **איההיוהה** דחב"ד דחג"ת דאו"י דעתיק

זיווג חיצון **יאההויהה** דנה"י וחג"ת דחג"ת דאו"י דעתיק

יכוין להמשיך שפע משני זיווגי ג' הודות דאור ישר דחג"ת דעתיק, לשני זיווגי ג' הודות דאור ישר דחב"ת דא"א ולזווגם

זיווג פנימי **איההיוהה** דחב"ד דחג"ת דא"א

זיווג חיצון **יאההויהה** דנה"י וחג"ת דחג"ת דא"א

יכוין להמשיך שפע מזווג הפנימי דחב"ד דחג"ת דמ"ה וב"ן דג' הודות דאור ישר דא"א, לזווג הפנימי דחב"ד דחג"ת דמ"ה וב"ן דג' הודות דאור ישר דאו"א וישסו"ת

שפע דמ"ה דזווג הפנימי הנז' דאו"י דא"א מפנים דמלכויות דחכמות דחו"ב וחו"ג דמ"ה וב"ן דמ"ה דחב"ד דחג"ת דאו"י דא"א

יוד הי ויו הי

יוד הי ואו הי

יוד הא ואו הא

יוד הה וו הה

לפנים דמלכויות דחו"ב וחו"ג דזווג העליון דחב"ד דחג"ת דאו"י דאבא ויש"ס.

אבא ויש"ס

יהוה

שפע דב"ן דזווג הפנימי הנז' דאו"י דא"א מפנים דמלכויות דחכמות דחו"ב דמ"ה וב"ן דב"ן דחב"ד דחג"ת דאו"ח דא"א

אלף הי יוד הי

אלף הא יוד הא

לפנים דמלכויות דחכמות דחו"ב דזווג העליון דחב"ד דחג"ת דאו"י דאמא ותבונה.

אמא ותבונה

אהיה

ויכוין לזווג חכ"ד דחג"ת דמ"ה וב"ן דאו"א וישסו"ת, ולהמשיך טיפת עסמ"ב ליסוד דחב"ד דחג"ת דאבא וישר"ס, וטיפת קס"א קמ"ג לקנ"א שביסוד דחב"ד דחג"ת דאימא ותבונה

איההיוההה

יוד הי ויו הי
יוד הי ואו הי
יוד הא ואו הא
יוד הה וו הה
ליסוד דזווג עליון דאבא וישר"ס

אלף הי יוד הי
אלף הא יוד הא
ליסוד דזווג עליון דאימא ותבונה שבו קנ"א בציור אותיותיו כמספר רל"ב
אלף ההה ההוו יוד ההה ההוו

יכוין להמשיך שפע מזווג העליון הנז' דנה"י וחג"ת דחג"ת דמ"ה וב"ן דג' הודות דאור ישר דא"א, לזווג העליון הנז' דנה"י וחג"ת דחג"ת דמ"ה וב"ן דג' הודות דאור ישר דאו"א וישסו"ת,

ויכוין לזווג פרצוף נה"י וחג"ת דחג"ת דאו"א וישסו"ת ולהמשיך מזווג זה מוחין דאותיות דג' מ"ב דעס"מ וג' מילויהם.

יאההויהה

אֲהַיָה	אֲהֶיָה אֲהֶיָה	אֲהֵיֵה
יַהְוַהַ	יְהֹוָהְ יְהֹוָהְ	יֵהֵוֵהֵ

יהוה	יהוה	יהוה
יוד הי ויו הי	יוד הא ואו הא	יוד הי ואו הי
יוד ויו דלת, הי יוד,	יוד ואו דלת, הא אלף,	יוד ויו דלת, הי יוד,
ויו יוד ויו, הי יוד	ואו אלף ואו, הא אלף	ואו אלף ואו, הי יוד
וד י יו י	וד א או א	וד י או י

אַתָּה

יכוין לזווג זיווג עליון דג' הודות דאור ישר דחכ"ד דחג"ת דאו"א וישסו"ת

איההיוהה

ולהמשיך מיסוד דזיווג הפנימי דג' הודות דאור ישר דחכ"ד דחג"ת דאבא

ויש"ס טיפת עסמ"ב עם ה' חסדים

יוד הי ויו הי	ה' חסדים	יוד הי ואו הי
יוד הא ואו הא	יֶהֶוֶהֶ יְהְוְהְ	יוד הה וו הה
	יהוה	
	יִהִוִהִ יֲהֲוֲהֲ	

ליסוד דזיווג הפנימי דג' הודות דאור ישר דחכ"ד דחג"ת דאימא ותכונה שבו

קס"א קמ"ג קנ"א

אלף הי יוד הי		אלף הא יוד הא
	אלף הה יוד הה	

ויכוין להמשיך מיסוד הנז' דאימא ותבונה

כל הז' שמות וחמשה חסדים

יוד הי ויו הי	ה' חסדים	יוד הי ואו הי
אלף הי יוד הי	יֶהֶוֶהֶ יְהְוְהְ	אלף הא יוד הא
	יהוה	
יוד הא ואו הא	יִהִוִהִ יֲהֲוֲהֲ	יוד הה וו הה
	אלף הה יוד הה	

למלכות דחכ"ד דחג"ת דאימא ותבונה שהיא חנ"ה ובה חמשה גבורות

אלף הי יוד הי יְהֶוֶה יְהְוְה אלף הא יוד הא

יהוה

יהוה יַהֲוַהַ

אלף הה יוד הה

יכוין להמשיך מ"ב דע"ב עם מילוי עם נה"י דחיה דרוח דרוח, דנשמה דנפש, דרוח דנפש:

אֲהַיַהַ

יַהֲוַהַ

כתר

יהוה

חכמה

יוד הי ויו הי

בינה

יוד ויו דלת, הי יוד,

ויו יוד ויו, הי יוד

וד י יו י

לפנים דע"ם דכמ"ב דחח"ן דנה"י וחג"ת דחג"ת דמ"ה וכ"ן דמ"ה דג' הודות דאור ישר דפרי אמצעי דז"א דעשיה דאצילות ועשיה התחתונה.

יְהֹוָה

יכוין להמשיך מ״ב דמ״ה עם מילויו עם נה״י דרוש דרוש דרוש דנשמה דנפש, דרוש דנפש:

אֶהֱיָהֶ אֶהֱיָהֶ

יֱהֹוָהֱ יֱהֹוָהֱ

כתר

יהוה

חכמה

יוד הא ואו הא

בינה

יוד ואו דלת, הא אלף,

ואו אלף ואו, הא אלף

וד א או א

לפנים דע״ם דכח״ב דדת״י דנה״י וחג״ת דחג״ת דמ״ה וב״ן דמ״ה דג׳ הודות דאור ישר דפר׳ אמצעי דז״א דעשיה דאצילות ועשיה התחתונה.

יכוין להמשיך ולהוציא ממלכות דזווג הפנימי דחב"ד דחג"ת הנו' דאימא ותבונה צלם דמוחין דעסמ"ב, וצלם דמוחין דקס"א קמ"ג קנ"א, עם סו"ג, עם נרנח"י דנה"י דרוח דמ"ה וב"ן, ולהמשיכם על גבי חב"ד דחג"ת דג' הודות דאור ישר ז"א ואח"כ יכוין להמשיכם לחח"ן בג"ה דת"י דו"ק דחב"ד דחג"ת דמ"ה וב"ן דג' הודות דאור ישר דפר' אמצעי דז"א דעשיה דאצילות ועשיה התחתונה:

אהיה

יהוה

אהיה אהיה אהיה אהיה

יהוה יהוה יהוה יהוה

אהיה אהיה אהיה אהיה

יהוה יהוה יהוה יהוה

אהיה אוהויוהו אוהויוהו אהיה

יהוה יוהווהו יוהווהו יהוה

יוד הי ויו הי ה"ס ה"ג יוד הי ואו הי

אלף הי יוד הי יהוה יהוה יהוה יהוה אלף הא יוד הא

יהוה יהוה

יהוה יהוה יהוה יהוה

יוד הא ואו הא יוד הה וו הה

אלף הה יוד הה

לחח"ן בג"ה דת"י דו"ק דחב"ד דחג"ת דמ"ה וב"ן דז"א הנקרא עתה שם ב"ן בציור אותיותיו העולים רל"ב.

יוד הה וו הה

יהוה אדני יאהדונהי:

אֱלֹהֵינוּ

יכוין להמשיך מ"ב דס"ג עם מילויו עם נה"י דנשמה דרוח דרוח דנשמה דנפש, דרוח דנפש:

אֶהְיֶה

יְהֹוָה

כתר

יהוה

חכמה

יוד הי ואו הי

בינה

יוד ויו דלת, הי יוד,

ואו אלף ואו, הי יוד

וד י או י

לפנים דט"ס דכח"ב דכג"ה דנה"י וחג"ת דחג"ת דמ"ה וב"ן דמ"ה דג' הודות דאור ישר דפר' אמצעי דז"א דעשיה דאצילות ועשיה התחתונה.

מֶלֶךְ הָעוֹלָם

יכוין למסור את עצמו על קידוש השם ויקבל עליו ד' מיתות בית דין

סקילה	י	א	א	יוד הי ויו הי
שריפה	ה	ד	ה	יוד הי ואו הי
הרג	ו	נ	י	יוד הא ואו הא
חנק	ה	י	ה	יוד הה וו הה

ויכוין לעלות למ"ן כל המוחין והנרנח"י הנז"ל שנמשכו בתיבת ברוך אתה ה' אלהינו לפרצופי כחב"ד דחג"ת, וחג"ת נה"י דחג"ת דג' הודות דאור ישר הנ"ל, דז"א.

מוחין דחב"ד דחג"ת

אֶהֶיֶה
יֶהֶוֶה

אַהַיַה   אָהָיָה   אָהָיָה   אֵהֵיֵה
יַהַוַה   יָהָוָה   יָהָוָה   יֵהֵוֵה

אֶהֶיֶה   אֹהֹיֹה   אֹהֹיֹה   אְהְיְהְ
יֶהֶוֶה   יֹהֹוֹה   יֹהֹוֹה   יְהְוְהְ

אִהִיִה   אוהויודו   אוהויודו   אֻהֻיֻה
יִהִוִה   יוהוודו   יוהוודו   יֻהֻוֻה

יוד הי ויו הי   יוד הי ואו הי

אלף הי יוד הי   יֶהֶוֶה   יְהְוְהְ   יֶהֶוֶה   יְהְוְהְ   אלף הא יוד הא

יֹהֹוֹה   יֹהֹוֹה

יִהִוִה   יַהַוַה   יִהִוִה   יֵהֵוֵה

יוד הה וו הה   יוד הא ואו הא

אלף הה יוד הה

מוחין דנה"י וחג"ת דחג"ת

אַהַיַה   אָהָיָה   אֵהָיֵה   אֵהֵיֵה
יַהַוַה   יָהָוָה   יֵהָוֵה   יֵהֵוֵה

יהוה   יהוה   יהוה

יוד הי ויו הי   יוד הא ואו הא   יוד הי ואו הי

יוד ויו דלת, הי יוד,   יוד ואו דלת, הא אלף,   יוד ויו דלת, הי יוד,
ויו יוד ויו, הי יוד   ואו אלף ואו, הא אלף   ואו אלף ואו, הי יוד
וד י יו י   וד א או א   וד י או י

עם בירורי הכלים והאורות דרפ"ח דמלכים דאבי"ע דכחב"ד דכלים חיצוניים דמלכים דג' הודות דאור ישר דפר' אמצעי דז"א דעשיה דאצילות ודעשיה התחתונה דע"י וא"א ואו"א חו"ן הנתונים בעשיה,

לעורר מ"ד ומ"ן לכחב"ד דג' הודות דאור ישר דפר' אמצעי דאו"א, ומשם להודות דאור ישר דפר' אמצעי דא"א, ומשם להודות דאור ישר דפר' אמצעי דעתיק דעשיה דאצילות,

מדרגה ז' מלכות דחסד	ע"ב דע"ב יוד הי ויו הי	בירורי ב"ן דעתיק ואבא וז"א
מדרגה ה' ו' מלכות דגבורה	ע"ב דס"ג יוד הי ואו הי יוד הי ואו הי	בירורי ב"ן דנוק' דעתיק, ואימא, ונוק'
מדרגה ג' ו' מלכות דתנה"י	ע"ב דמ"ה יהוה יוד הא ואו הא מ"ד לאבא	בירורי ב"ן דא"א ויש"ס ויעקב
מדרגה ב' שהיא ד' מל' דמלכות	ריבוע הוי"ה גי' ע"ב י יה יהו יהוה מ"ן לאימא	בירורי ב"ן דנוק' דא"א ותבונה ורחל

ויכוין לזווג כחב"ד דמ"ה וב"ן דאו"י דעתיק

איההיוהה

לתקן קצת הבירורים הנז' ולהמשיך בבחי' מוחין עם עשר הויו"ת ואהיה בניקוד הי"ס שהם נרנח"י דנח"י דנשמה דנפש, דרוח דנפש דמ"ה וב"ן לכחב"ד דאו"י דא"א.

ויכוין לזווג כחב"ד דמ"ה וב"ן דאו"י דא"א

איההיוהה

ולהמשיך למ"ה וב"ן לכחב"ד דאו"י דאו"א וישסו"ת.

ויכוין לזווג הכחב"ד דמ"ה וב"ן דאו"י דאו"א וישסו"ת

איההיוהה

ויכוין להחזיר למקומם המוחין שעלו למ"ן

אֲהֲיֲהֲ
יֲהֲוֲהֲ

אַהַיַהַ אֵהֵיָהֵ אֵהֵיָהֵ אֱהֱיֱהֱ
יַהַוַהַ יֵהֵוָהֵ יֵהֵוָהֵ יֱהֱוֱהֱ

אֶהֶיֶהֶ אֹהֹיֹהֹ אֹהֹיֹהֹ אְהְיְהְ
יֶהֶוֶהֶ יֹהֹוֹהֹ יֹהֹוֹהֹ יְהְוְהְ

אִהִיִהִ אוּהוּיוּהוּ אוּהוּיוּהוּ אֲהֲיֲהֲ
יִהִוִהִ יוּהוּווּהוּ יוּהוּווּהוּ יֲהֲוֲהֲ

יוד הי ויו הי יוד הי ואו הי
אלף הי יוד הי יֶהֶוֶהֶ יְהְוְהְ יֶהֶוֶהֶ יְהְוְהְ אלף הא יוד הא
יֹהֹוֹהֹ יֹהֹוֹהֹ
יִהִוִהִ יֲהֲוֲהֲ יִהִוִהִ יֲהֲוֲהֲ

יוד הא ואו הא יוד הה וו הה
אלף הה יוד הה

אַהַיַהַ אֵהֵיָהֵ אֵהֵיָהֵ אֱהֱיֱהֱ
יַהַוַהַ יֵהֵוָהֵ יֵהֵוָהֵ יֱהֱוֱהֱ

יֹהֹוֹהֹ יֹהֹוֹהֹ יֹהֹוֹהֹ

יוד הי ויו הי יוד הא ואו הא יוד הי ואו הי
יוד ויו דלת, הי יוד, ויו יוד ויו, הי יוד
יוד ואו דלת, הא אלף, ואו אלף ואו, הא אלף
יוד ויו דלת, הי יוד, ואו אלף ואו, הי יוד
וד י יו י וד א או א וד י או י

ויכוין להמשיך המוחין הנז' עם נרנח"י שבהם מלובשים בצלמי הבירורים דישסו"ת שכבר עלו ונתקנו, למוחין דכתב"ד דג' כלים דאות ל' דצירופי יא"ל שהוא צירוף הה' מו' צירופי אל"י דאור ישר דפר' ג' הודות דג' פר' היכון אמצעי ופני' דפר' אמצעי דז"א דעשיה דאצילות ודעשיה התחתונה דאבי"ע ולהמשיך להם ג' מקיף מבחי' שם יהה דנ"ן:

אֶהְיֶה
יְהֹוָה

אֲהֲיֲהֲ	אֶהָיָה	אֶהְיָה	אַהַיַהַ
יֲהֲוֲהֲ	יְהָוָה	יְהְוָה	יַהַוַהַ
אֱהֱיֱהֱ	אהיה	אהיה	אֻהֻיֻהֻ
יֱהֱוֱהֱ	יהוה	יהוה	יֻהֻוֻהֻ
אֲהֲיֲהֲ	אוהויוהו	אוהויוהו	אִהִיִהִ
יֲהֲוֲהֲ	יוהוווהו	יוהוווהו	יִהִוִהִ

לחח"ן בג"ה דת"י דמ"ה וב"ן דפר' ג' הודות היכון אמצעי ופנימי דאור ישר דפר' אמצעי דז"א דעשיה דאצילות ודעשיה התחתונה דאבי"ע:

מוחין מקיפים ל"ם

יוד הה הה מקיפי ג' כלים

מוחין פנימיים דצ'

ל' ג' כלים דאור ישר דפר' ג' הוד.

הַמַּעֲבִיר חֶבְלֵי שֵׁנָה מֵעֵינַי

יכוין לסלק עצמות המוחין דאו"פ דמ"ה וב"ן דמ"ה, ומ"ה וב"ן דב"ן דע"ב דא"א ודס"ג (דאו"א וישסו"ת) ודמ"ה (דז"א) מפרצופי אחור ופנים דמ"ה וב"ן דנוק' הנק' מדת לילה דיום שעבר, ויכוין להמשיך המוחין דע"ב דא"א לס"ג שהם (או"א וישסו"ת) הנק' עיני

יוד הי ויו הי   יוד הי ואו הי

וּתְנוּמָה מֵעַפְעַפָּי:

יכוין להמשיך המוחין דע״ב דא״א ודס״ג דאו״א וישסו״ת למ״ה דז״א הנק׳ מדת יום ומהז״א ימשיך הארת כל המוחין הנ״ל לב״ן שהיא הנוק׳ מדת לילה:

יוד הי ויו הי יוד הי ואו הי

למ״ה שהוא ז״א

יוד הא ואו הא

ומז״א ימשיך כל המוחין דעס״מ הנ׳ לנוק׳ הנק׳ ב״ן

יוד הה וו הה

וִיהִי רָצוֹן מִלְּפָנֶיךָ יְהֹוָהאדני אהדונהי אֱלֹהֵינוּ וֵאלֹהֵי אֲבוֹתֵינוּ שֶׁתַּרְגִּילֵנוּ בְּתוֹרָתֶךָ. וְדַבְּקֵנוּ בְּמִצְוֹתֶיךָ. וְאַל תְּבִיאֵנוּ לֹא לִידֵי חֵטְא. וְלֹא לִידֵי עֲבֵרָה וְעָוֹן. וְלֹא לִידֵי נִסָּיוֹן. וְלֹא לִידֵי בִזָּיוֹן. וְאַל יִשְׁלֹט בָּנוּ יֵצֶר הָרָע. וְהַרְחִיקֵנוּ מֵאָדָם רָע וּמֵחָבֵר רָע. וְדַבְּקֵנוּ בְּיֵצֶר הַטּוֹב וּבְמַעֲשִׂים טוֹבִים. וְכֹף אֶת יִצְרֵנוּ לְהִשְׁתַּעְבֶּד לָךְ. וּתְנֵנוּ הַיּוֹם וּבְכָל יוֹם לְחֵן וּלְחֶסֶד וּלְרַחֲמִים בְּעֵינֶיךָ וּבְעֵינֵי כָל רוֹאֵינוּ. וְתִגְמְלֵנוּ חֲסָדִים טוֹבִים: בָּרוּךְ אַתָּה יְהֹוָהאדני אהדונהי הַגּוֹמֵל חֲסָדִים טוֹבִים לְעַמּוֹ יִשְׂרָאֵל:

יְהִי רָצוֹן מִלְּפָנֶיךָ יְהֹוָה יאהדונהי אֱלֹהַי וֵאלֹהֵי אֲבוֹתַי שֶׁתַּצִּילֵנִי הַיּוֹם וּבְכָל יוֹם מֵעַזֵּי פָנִים וּמֵעַזּוּת פָּנִים. מֵאָדָם רָע. מִיֵּצֶר רָע. וּמֵחָבֵר רָע. וּמִשָּׁכֵן רָע. וּמִפֶּגַע רָע. מֵעַיִן הָרָע. מִלָּשׁוֹן הָרָע. מִמַּלְשִׁינוּת. מֵעֵדוּת שֶׁקֶר. מִשִּׂנְאַת הַבְּרִיּוֹת. מֵעֲלִילָה. מִמִּיתָה מְשֻׁנָּה. מֵחֳלָיִם רָעִים. מִמִּקְרִים רָעִים וּמִשָּׂטָן הַמַּשְׁחִית. מִדִּין קָשֶׁה וּמִבַּעַל דִּין קָשֶׁה. בֵּין שֶׁהוּא בֶן בְּרִית וּבֵין שֶׁאֵינוֹ בֶן בְּרִית. וּמִדִּינָהּ שֶׁל גֵּיהִנֹּם:

ברכת אשר קדשנו על דברי תורה היא בשני בחינות, א' בחינת מצות עסק התורה אשר היא בז"א דאצילות, והשנית בג' פרצופי ההודות חיצון אמצעי פנימי דאור חוזר דפר' אמצעי דז"א דעשיה דאצילות ודעשיה התחתונה כמו ח"י ברכות.

וצריך לכוין בכל פרטי הברכה הנז' הן בזיווגי החג"ת, והן בעלית הרפ"ח, הן בזיווגי הכחב"ד דכל הפר' הכל בשני בחי' הנז', א' בפר' דאצילות, וב' בהודות דאור חוזר הנז' ע"ם תיבת העולם נשלם המשכת הודות הנז' כמו ח"י ברכות ובתיבת אשר קדשנו וכו' המשכת הצלמים הוא בחב"ד דז"א דאצילות דווקא כמו בשאר מצות התורה ודו"ק:

בָּרוּךְ:

יכוין להמשיך שפע מכתר עליון לשני זווגי דחג"ת דעתיק דאצי' ולכ' זיווגי ג' הודות דאור חוזר דפר' אמלעי דז"א דעתיק דעשיה ולזווגם

זיווג פנימי **איההיוהה** דחכ"ד
זיווג מקיף **יאההויהה** דנה"י וחג"ת

דחג"ת דעתיק דאצילות, ודהודות דאו"ח דעתיק דעשיה ,

יכוין להמשיך שפע משני זווגי חג"ת דעתיק דאצי' וג' הודות דאו"ח דחג"ת דעתיק דעשיה, לשני זווגי חג"ת דז"א דאצי' וג' הודות דאו"ח דחג"ת דז"א דעשיה ולזווגם

זיווג פנימי **איההיוהה** דחכ"ד
זיווג מקיף **יאההויהה** דנה"י וחג"ת

דחג"ת דז"א דאצילות, ודהודות דאו"ח דז"א דעשיה

יכוין להמשיך שפע מזווג הפנימי דחכ"ד דחג"ת דמ"ה וב"ן דז"א דאצי', ודג' הודות דאו"ח דז"א, לזווג הפנימי דחכ"ד דחג"ת דמ"ה וב"ן דאו"א דאצי' ודג' הודות דאו"ח דאו"א וישסו"ת דעשיה הנז':

שפע דמ"ה דזווג הפנימי הנז' דאו"ם דז"א ודאצי' ודאו"ם דהוד מפנים דמלכיות דחכמות דחו"ב וחו"ג דמ"ה וב"ן דמ"ה דחכ"ד דחג"ת דז"א דאצי' ודאו"ם דז"א הנז'

יוד הי ויו הי
יוד הי ואו הי
יוד הא ואו הא
יוד הה וו הה

שפע דב"ן דזווג הפנימי הנז' דאו"ם דז"א מפנים דמלכיות דחכמות דחו"ב דמ"ה וב"ן דב"ן דחכ"ד דחג"ת דז"א דאצי' ודאו"ם דז"א

אלף הי יוד הי
אלף הא יוד הא

לפנים דמלכיות דחו"ב וחו"ג דזיווג העליון דחכ"ד דחג"ת דאו"י דאבא וישס"ם דאצי' ודג' הודות דאו"ם.

אבא וישס"ם

יהוה

לפנים דמלכיות דחכמות דחו"ב דזיווג העליון דחכ"ד דחג"ת דאמא ותבונה דאצי' ודג' הודות דאו"ם.

אמא ותבונה

אהיה

ויכוין לזווג חכ״ד דחג״ת דמ״ה וב״ן דאו״א וישסו״ת, ולהמשיך טיפת עסמ״ב ליסוד דחב״ד דחג״ת דאבא וישׂ״ס, וטיפת קס״א קמ״ג לקנ״א שביסוד דחב״ד דחג״ת דאימא ותבונה

איההיוהה

יוד הי ויו הי	אלף הי יוד הי
יוד הי ואו הי	אלף הא יוד הא
יוד הא ואו הא	ליסוד דזיווג עליון דאימא ותבונה שבו קנ״א בציור אותיותיו כמספר רל״ב
יוד הה וו הה ליסוד דזווג עליון דאבא וישׂ״ס	אלף ההה ההוו יוד ההוו ההוו

יכוין להמשיך שפע מזיווג העליון הנז׳ דנה״י וחג״ת דחג״ת דמ״ה וב״ן דא״א דאצי׳, ודג׳ הודות דאו״א דא״א, לזיווג העליון הנז׳ דנה״י וחג״ת דחג״ת דמ״ה וב״ן דאו״א דאצי׳, ודג׳ הודות דאו״א דאו״א וישסו״ת

ויכוין לזווג פרצוף נה״י וחג״ת דחג״ת דאו״א וישסו״ת ולהמשיך מזיווג זה מוחין דאותיות דג׳ מ״ב דעס״מ וג׳ מילוייהם.

יאההויהה

אַהַיַהַ	אֵהֵיָהֵ אֵהֵיָהֵ	אֶהֶיֶהֶ
יַהַוַהַ	יֵהֵוָהֵ יֵהֵוָהֵ	יֶהֶוֶהֶ

יהוה	יהוה	יהוה
יוד הי ויו הי	יוד הא ואו הא	יוד הי ואו הי
יוד ויו דלת, הי יוד,	יוד ואו דלת, הא אלף,	יוד ויו דלת, הי יוד,
ויו יוד ויו, הי יוד	ואו אלף ואו, הא אלף	ואו אלף ואו, הי יוד
וד י יו י	וד א או א	וד י או י

אַתָּה

יכוין לזווג זיווג עליון דאו"א דאצי' ודג' הודות דאו"א דחכ"ד דחג"ת דאו"א ויסאו"ת

אידהיוהדה

ולהמשיך מיסוד דזיווג הפנימי דאו"א דאצי', ודג' הודות דאו"א, דחכ"ד דחג"ת דאכא ויש"ם טיפת עסמ"ב עם ה' חסדים

יוד הי ויו הי | ה' חסדים | יוד הי ואו הי

יוד הא ואו הא | יְהֶוֶה יְהִוִה | יוד הה וו הה

יהוה

יהוה יֲהֲוֲהֲ

ליסוד דזיווג הפנימי דאמא דאצי', ודג' הודות דאו"א, דחכ"ד דחג"ת דאימא ותבונה שבו קס"א קמ"ג קנ"א

אלף הי יוד הי | אלף הא יוד הא

אלף הה יוד הה

ויכוין להמשיך מיסוד הנז' דאימא ותבונה כל הז' שמות ותמשה חסדים

יוד הי ויו הי | ה' חסדים | יוד הי ואו הי

אלף הי יוד הי | יְהֶוֶה יְהִוִה | אלף הא יוד הא

יהוה

יוד הא ואו הא | יהוה יֲהֲוֲהֲ | יוד הה וו הה

אלף הה יוד הה

למלכות דחכ"ד דחג"ת דאימא ותבונה שהיא תנ"ה וזה חמשה גבורות

אלף הי יוד הי יֶהֶוֶה יְהְוְהְ אלף הא יוד הא

יֹהֹוֹהֹ

יִהִוִהִ יַהַוַהַ

אלף הה יוד הה

יכוין להמשיך מ"ב דע"ב עם מילויו עם נח"י דחיה דרוח דרוח, דרוח דחיה ודנשמה דנפש, דרוח דנפש:

אַהַיַהַ

יַהַוַהַ

כתר

יֹהֹוֹהֹ

חכמה

יוד הי ויו הי

בינה

יוד ויו דלת, הי יוד,

ויו יוד ויו, הי יוד

וד י יו י

לפנים דע"ס דכח"ב דחח"ן דנה"י וחג"ת דחג"ת דמ"ה וב"ן דמ"ה דז"א דאצילות, והודות דאו"ח דפר' אמצעי דז"א דעשיה דאצילות ועשיה התחתונה.

יְהֹוָה

יכוין להמשיך מ"ב דמ"ה עם מילויו עם נה"י דרוח, דרוח דרוח, דרוח דחיה ודנשמה דנפש, דרוח דנפש:

אהיה אהיה

יהוה יהוה

כתר

יהוה

חכמה

יוד הא ואו הא

בינה

יוד ואו דלת, הא אלף,
ואו אלף ואו, הא אלף

וד א או א

לפנים דע"ם דכח"ב דדת"י דנה"י וחג"ת דחג"ת דמ"ה וב"ן דמ"ה דז"א דאצילות, ודג' הודות דאו"א דפר' אמצעי דז"א דעשיה דאצילות ועשיה התחתונה.

יכוין להמשיך ולהוציא ממלכות דזיווג הפנימי דחב"ד דחג"ת הנז' דאימא ותבונה צלם דמוחין דעסמ"ב, וצלם דמוחין דקס"א קמ"ג קנ"א, עם מו"ג, עם נרנח"י דנס"י דרוח, דרוח דחיה ורוח דנפש דמ"ה וב"ן, ולהמשיכם על גבי חב"ד דחג"ת דז"א דאצילות, וג' הודות דאו"ח דז"א ואח"כ יכוין להמשיכם לחס"ן בג"ה דת"י דו"ק דחב"ד דחג"ת דמ"ה וב"ן דז"א דאצילות, ודג' הודות דאו"ח דפר' אמצעי דז"א דעשיה דאצילות ועשיה התחתונה:

אָהָיָהָ
יָהָוָהָ

אַהַיַהַ אֵהֵיָהֵ אֵהֵיָהֵ אֱהֱיֱהֱ
יַהַוַהַ יֵהֵוָהֵ יֵהֵוָהֵ יֱהֱוֱהֱ
אֶהֶיֶהֶ אהיה אהיה אְהְיְהְ
יֶהֶוֶהֶ יהוה יהוה יְהְוְהְ
אִהִיִהִ אוהויוהו אוהויוהו אֲהֲיֲהֲ
יִהִוִהִ יוהווהו יוהווהו יֲהֲוֲהֲ

יוד הי ויו הי ס"ה ס"ג יוד הי ואו הי

אלף הי יוד הי יֶהֶוֶהֶ יְהְוְהְ יֶהֶוֶהֶ יְהְוְהְ אלף הא יוד הא
יהוה יהוה
יִהִוִהִ יֲהֲוֲהֲ יִהִוִהִ יַהַוַהַ

יוד הא ואו הא יוד הה וו הה

אלף הה יוד הה

לחס"ן בג"ה דת"י דו"ק דחב"ד דחג"ת דמ"ה וב"ן דז"א הנקרא עתה שם ב"ן בציור אותיותיו העולים רל"ב.

יוד הההוו הההוו וו הההוו הההוו

יְהֹוָה אדני יאהדונהי

אֱלֹהֵינוּ

יכוין להמשיך מ"ב דס"ג עם מילויו עס נה"י דנשמה דרוח דרוח דרוח דחיה ודנשמה דנפש, דרוח דנפש:

אֱהֳיֵהֶ

יֱהֳוִהֶ

כתר

יהוה

חכמה

יוד הי ואו הי

בינה

יוד ויו דלת, הי יוד,

ואו אלף ואו, הי יוד

 וד י או י

לפנים דט"ם דכח"ב דכג"ה דנה"י וחג"ת דחג"ת דמ"ה וב"ן דמ"ה דז"א דאצי', ודג' הודות דאור ישר דפר' אמצעי דז"א דעשיה דאצילות ועשיה התחתונה.

מֶלֶךְ הָעוֹלָם

יכוין למסור את עצמו על קידוש השם ויקבל עליו ד' מיתות בית דין

סקילה	י	א	א	יוד הי ויו הי
שריפה	ה	ד	ה	יוד הי ואו הי
הרג	ו	נ	ל	יוד הא ואו הא
חנק	ה	י	ה	יוד הה וו הה

ויכוין לעלות למ"ן כל המוחין והנרנח"י הנז"ל שנמשכו בתיבת ברוך אתה ה' אלהינו לפרצופי כחכ"ד דחג"ת, וחג"ת נה"י דחג"ת דג' הודות דאור ישר הנ"ל, דז"א.

מוחין דחכ"ד דחג"ת

אָהָיָה
יָהָוָה

אַהַיַהַ אֵהֵיָהֵ אֵהֵיָהֵ אֶהֶיֶהֶ
יַהַוַהַ יֵהֵוָהֵ יֵהֵוָהֵ יֶהֶוֶהֶ

אֶהֶיֶהֶ אהיה אהיה אְהְיְהְ
יֶהֶוֶהֶ יהוה יהוה יְהְוְהְ

אִהִיִהִ אוּהוּיוּהוּ אוּהוּיוּהוּ אֻהֻיֻהֻ
יִהִוִהִ יוּהוּווּהוּ יוּהוּווּהוּ יֻהֻוֻהֻ

יוד הי ויו הי יוד הי ואו הי

אלף הי יוד הי יֶהֶוֶהֶ יְהְוְהְ יֶהֶוֶהֶ יְהְוְהְ אלף הא יוד הא

יהוה יהוה

יִהִוִהִ יֻהֻוֻהֻ יִהִוִהִ יֻהֻוֻהֻ

יוד הא ואו הא יוד הה וו הה

אלף הה יוד הה

מוחין דנה"י וחג"ת דחג"ת

אַהַיַהַ אֵהֵיָהֵ אֵהֵיָהֵ אֶהֶיֶהֶ
יַהַוַהַ יֵהֵוָהֵ יֵהֵוָהֵ יֶהֶוֶהֶ

יהוה יהוה יהוה

יוד הי ויו הי יוד הא ואו הא יוד הי ואו הי

יוד ויו דלת, הי יוד, ויו יוד ויו, הי יוד
וד י יו י

יוד ואו דלת, הא אלף, ואו אלף ואו, הא אלף
וד א או א

יוד ויו דלת, הי יוד, ואו אלף ואו, הי יוד
וד י או י

עם בירורי הכלים והאורות דפ"ח דמלכים דאבי"ע דכחב"ד דכלים חיצוניים דמלכים דז"א דאצי', ודג' הודות דאו"ח דפר' אמצעי דז"א דעשיה דאצילות ודעשיה התחתונה דע"י וא"א ואו"א חו"ן הנתונים בעשיה,

לעורר מ"ד ומ"ן לכחב"ד דאו"א דאצי', ולג' הודות דאור ישר דפר' אמצעי דאו"א, ומשם לא"א דאצי', ולג' הודות דאו"ח דפר' אמצעי דא"א, ומשם לעתיק דאצי' ולג' הודות דאו"ח דפר' אמצעי דעתיק דעשיה דאצילות,

מדרגה ז' מלכות דחסד	ע"ב דע"ב יוד הי ויו הי	בירורי ב"ן דעתיק ואבא ח"א
מדרגה ה' ח' מלכות דגבורה	ע"ב דס"ג יוד הי ואו הי יוד הי ואו הי	בירורי ב"ן דנוק' דעתיק, ואימא, ונוק'
מדרגה ג' ח' מלכות דנה"י	ע"ב דמ"ה יהוה יוד הא ואו הא מ"ד לאבא	בירורי ב"ן דא"א ויש"ם ויעקב
מדרגה ב' שהיא ד' מל' דמלכות	ריבוע הוי"ה ג' ע"ב י יה יהו יהוה מ"ן לאימא	בירורי ב"ן דנוק' דא"א ותבונה ורחל

ומעתה יכוין להעלות בירורי פר' האצילות מעתיק לנה"י דעקודים ומשם לחג"ת וכו' עד ע"ס דא"ק.

ויכוין לזווג פנימיות ע״ס דא״ק

איהָהָיוהָהָ

וימשיך י״ס דמ״ה ממלא דא״ק ותשלוס י״ס דב״ן מהעינים דא״ק, ויורדים דרך אמ״פ ונמשכים לעתיק דאצילות.

ויכוין לזווג כחב״ד דעתיק דאצילות
וכחב״ד דג׳ הודות דאו״א דעתיק דעשיה

איהָהָיוהָהָ

לתקן קצת הבירורים הנז׳ דז״א דעשיה הנז׳ ולהמשיכן בבחי׳ מוחין עם עשר הויו״ת ואהיה בניקוד הי״ם שהם הנרנח״י דנשמה דנפש, דרוח דנפש ונרנח״י דנח״י דרוח דחיה דמ״ה וב״ן לכחב״ד דא״א דאצי׳ ולכחב״ד דג׳ הודות דאו״א דא״א דעשיה הנז׳.

ויכוין לזווג כחב״ד דא״א דאצילות
וכחב״ד דג׳ הודות דאו״א דא״א דעשיה

איהָהָיוהָהָ

ולהמשיכן למ״ה וב״ן לכחב״ד דאו״א דאו״א וישסו״ת.

ויכוין לזווג כחב״ד דאו״א וישסו״ת דאצילות
וכחב״ד דג׳ הודות דאו״א דאו״א וישסו״ת דעשיה

איהָהָיוהָהָ

ומשם ימשיכם ליסוד ומלכות דישסו״ת

ויכוין להמשיך המוחין הנז׳ עם נרנח״י שבהם מלובשים בצלמי הבירורים דיששו״ת שבכבר עלו ונתקנו, למוחין דכחב״ד דג׳ כלים דאות י׳ דצירופי יל״א שהוא צירוף הו׳ מו׳ צירופי אל״י דאו״ח דפר׳ ג׳ הודות דג׳ פר׳ חיצון אמצעי ופני׳ דפר׳ אמצעי דז״א דעשיה דאצילות ודעשיה התחתונה דאבי״ע ולהמשיך להם ג׳ מקיף מבחי׳ שם יהה דנ״ן:

אָהָיָהָ

יָהָוָהָ

אַהַיַהַ	אֵהֵיָהֵ	אֵהֵיָהֵ	אֱהֱיֱהֱ
יַהַוַהַ	יֵהֵוָהֵ	יֵהֵוָהֵ	יֱהֱוֱהֱ
אֶהֶיֶהֶ	אהיה	אהיה	אְהְיְהְ
יֶהֶוֶהֶ	יהוה	יהוה	יְהְוְהְ
אִהִיִהִ	אוהויודהו	אוהויודהו	אֲהֲיֲהֲ
יִהִוִהִ	יודהוודהו	יודהוודהו	יֲהֲוֲהֲ

לחח״ן בג״ה דת״י דמ״ה וב״ן דפר׳ ג׳ הודות חיצון אמצעי ופנימי דאור חוזר דפר׳ אמצעי דז״א דעשיה דאצילות ודעשיה התחתונה דאבי״ע:

מוחין מקיפים ל״ם

יוד הה הה מקיפי ג׳ כלים

מוחין פנימיים דצ׳

ל׳ ג׳ כלים דאור חוזר דפר׳ ג׳ הוד.

אֲשֶׁר

ויכוין להחזיר למקומם המוחין שעלו למ"ן

אֲהָיָה
יְהָוָה

אַהַיַהַ	אֲהֲיֲהֲ	אֶהֶיֶהֶ	אֵהֵיֵהֵ
יַהַוַהַ	יֲהֲוֲהֲ	יֶהֶוֶהֶ	יֵהֵוֵהֵ
אֱהֱיֱהֱ	אהיה	אהיה	אְהְיְהְ
יֱהֱוֱהֱ	יהוה	יהוה	יְהְוְהְ
אִהִיִהִ	אוהויוהו	אוהויוהו	אַהַיַהַ
יִהִוִהִ	יוהווהו	יוהווהו	יַהַוַהַ

יוד הי ויו הי — יוד הי ואו הי

אלף הי יוד הי — יֶהֶוֶהֶ — יְהְוְהְ — יֶהֶוֶהֶ — יְהְוְהְ — אלף הא יוד הא

יהוה — יהוה

יִהִוִהִ — יַהַוַהַ — יִהִוִהִ — יַהַוַהַ

יוד הא ואו הא — יוד הה וו הה

אלף הה יוד הה

אַהַיַהַ	אֲהָיָה אֵהֵיֵהֵ	אֵהֵיֵהֵ
יַהַוַהַ	יֲהָוָה יֵהֵוֵהֵ	יֵהֵוֵהֵ
יהוה	יהוה	יהוה
יוד הי ויו הי	יוד הא ואו הא	יוד הי ואו הי
יוד ויו דלת, הי יוד,	יוד ואו דלת, הא אלף,	יוד ויו דלת, הי יוד,
ויו יוד ויו, הי יוד	ואו אלף ואו, הא אלף	ואו אלף ואו, הי יוד
וד י יו י	וד א או א	וד י או י

קַדְּשֵׁנוּ

יכוין להמשיך מקיפי ל"ם דצלמי המוחין דחכמות דאו"א וישסו"ת
עם נרנח"י דחיה

אָהָיָהָ אָהָיָהָ
יָהָוָהָ יָהָוָהָ

אֲהֲיֲהֲ אֲהֲיֲהֲ	אֵהֵיָהֵ אֵהֵיָהֵ	אֵהֵיָהֵ אֵהֵיָהֵ	אֱהֱיֱהֱ אֱהֱיֱהֱ
יֲהֲוֲהֲ יֲהֲוֲהֲ	יֵהֵוָהֵ יֵהֵוָהֵ	יֵהֵוָהֵ יֵהֵוָהֵ	יֱהֱוֱהֱ יֱהֱוֱהֱ
אֶהֶיֶהֶ אֶהֶיֶהֶ	אהֹיהֹ אהֹיהֹ	אהֹיהֹ אהֹיהֹ	אְהְיְהְ אְהְיְהְ
יֶהֶוֶהֶ יֶהֶוֶהֶ	יהֹוהֹ יהֹוהֹ	יהֹוהֹ יהֹוהֹ	יְהְוְהְ יְהְוְהְ
אִהִיִהִ אִהִיִהִ	אוהויוהו אוהויוהו	אוהויוהו אוהויוהו	אֻהֻיֻהֻ אֻהֻיֻהֻ
יִהִוִהִ יִהִוִהִ	יוהוווהו יוהוווהו	יוהוווהו יוהוווהו	יֻהֻוֻהֻ יֻהֻוֻהֻ

אָהָיָהָ אָהָיָהָ
יָהָוָהָ יָהָוָהָ

אֲהֲיֲהֲ אֲהֲיֲהֲ	אֵהֵיָהֵ אֵהֵיָהֵ	אֵהֵיָהֵ אֵהֵיָהֵ	אֱהֱיֱהֱ אֱהֱיֱהֱ
יֲהֲוֲהֲ יֲהֲוֲהֲ	יֵהֵוָהֵ יֵהֵוָהֵ	יֵהֵוָהֵ יֵהֵוָהֵ	יֱהֱוֱהֱ יֱהֱוֱהֱ
אֶהֶיֶהֶ אֶהֶיֶהֶ	אהֹיהֹ אהֹיהֹ	אהֹיהֹ אהֹיהֹ	אְהְיְהְ אְהְיְהְ
יֶהֶוֶהֶ יֶהֶוֶהֶ	יהֹוהֹ יהֹוהֹ	יהֹוהֹ יהֹוהֹ	יְהְוְהְ יְהְוְהְ
אִהִיִהִ אִהִיִהִ	אוהויוהו אוהויוהו	אוהויוהו אוהויוהו	אֻהֻיֻהֻ אֻהֻיֻהֻ
יִהִוִהִ יִהִוִהִ	יוהוווהו יוהוווהו	יוהוווהו יוהוווהו	יֻהֻוֻהֻ יֻהֻוֻהֻ

לחב"ד דמ"ה וב"ן דאצילות דז"א דאצילות דאבי"ע דאצילות

בְּמִצְוֹתָיו

יכוין להמשיך מקיפי ל"ס דצלמי המוחין דבינות דאו"א ויספו"ת
עם נרנח"י דנשמה

אָהָיָהָ אָהָיָהָ
יָהָוָהָ יָהָוָהָ

אַהַיַהַ אַהַיַהַ	אֵהֵיָהֵ אֵהֵיָהֵ	אֵהֵיָהֵ אֵהֵיָהֵ	אֵהֵיֵהֵ אֵהֵיֵהֵ
יַהַוַהַ יַהַוַהַ	יֵהֵוָהֵ יֵהֵוָהֵ	יֵהֵוָהֵ יֵהֵוָהֵ	יֵהֵוֵהֵ יֵהֵוֵהֵ
אֶהֶיֶהֶ אֶהֶיֶהֶ	אֹהֹיֹהֹ אֹהֹיֹהֹ	אֹהֹיֹהֹ אֹהֹיֹהֹ	אְהְיְהְ אְהְיְהְ
יֶהֶוֶהֶ יֶהֶוֶהֶ	יֹהֹוֹהֹ יֹהֹוֹהֹ	יֹהֹוֹהֹ יֹהֹוֹהֹ	יְהְוְהְ יְהְוְהְ
אִהִיִהִ אִהִיִהִ	אוּהוּיוּהוּ אוּהוּיוּהוּ	אוּהוּיוּהוּ אוּהוּיוּהוּ	אֻהֻיֻהֻ אֻהֻיֻהֻ
יִהִוִהִ יִהִוִהִ	יוּהוּווּהוּ יוּהוּווּהוּ	יוּהוּווּהוּ יוּהוּווּהוּ	יֻהֻוֻהֻ יֻהֻוֻהֻ

אָהָיָהָ אָהָיָהָ
יָהָוָהָ יָהָוָהָ

אַהַיַהַ אַהַיַהַ	אֵהֵיָהֵ אֵהֵיָהֵ	אֵהֵיָהֵ אֵהֵיָהֵ	אֵהֵיֵהֵ אֵהֵיֵהֵ
יַהַוַהַ יַהַוַהַ	יֵהֵוָהֵ יֵהֵוָהֵ	יֵהֵוָהֵ יֵהֵוָהֵ	יֵהֵוֵהֵ יֵהֵוֵהֵ
אֶהֶיֶהֶ אֶהֶיֶהֶ	אֹהֹיֹהֹ אֹהֹיֹהֹ	אֹהֹיֹהֹ אֹהֹיֹהֹ	אְהְיְהְ אְהְיְהְ
יֶהֶוֶהֶ יֶהֶוֶהֶ	יֹהֹוֹהֹ יֹהֹוֹהֹ	יֹהֹוֹהֹ יֹהֹוֹהֹ	יְהְוְהְ יְהְוְהְ
אִהִיִהִ אִהִיִהִ	אוּהוּיוּהוּ אוּהוּיוּהוּ	אוּהוּיוּהוּ אוּהוּיוּהוּ	אֻהֻיֻהֻ אֻהֻיֻהֻ
יִהִוִהִ יִהִוִהִ	יוּהוּווּהוּ יוּהוּווּהוּ	יוּהוּווּהוּ יוּהוּווּהוּ	יֻהֻוֻהֻ יֻהֻוֻהֻ

לחב"ד דמ"ה וב"ן דבריאה דז"א דאצילות ודבריאה התחתונה
דאצילות דאבי"ע

וְצִוָּנוּ

יכוין להמשיך מקיפי ל״ם דצלמי המוחין דו״ק דאו״א וישסו״ת
עם נרנח״י דרוח

אָהָיָהָ אָהָיָהָ
יָהָוָהָ יָהָוָהָ

אַהַיַהַ אֲהֲיֲהֲ   אֵהֵיָהֵ אֵהָיֵהֵ   אֵהֵיָהֵ אֵהָיֵהֵ   אֶהֶיֶהֶ אֱהֱיֱהֱ
יַהַוַהַ יַהַוַהַ   יֵהֵוָהֵ יֵהָוֵהֵ   יֵהֵוָהֵ יֵהָוֵהֵ   יֶהֶוֶהֶ יֶהֶוֶהֶ
אֶהֶיֶהֶ אֶהֶיֶהֶ   אֹהֹיֹהֹ אֹהֹיֹהֹ   אֹהֹיֹהֹ אֹהֹיֹהֹ   אְהְיְהְ אְהְיְהְ
יֶהֶוֶהֶ יֶהֶוֶהֶ   יֹהֹוֹהֹ יֹהֹוֹהֹ   יֹהֹוֹהֹ יֹהֹוֹהֹ   יְהְוְהְ יְהְוְהְ
אִהִיִהִ אִהִיִהִ   אוּהוּיוּהוּ אוּהוּיוּהוּ   אוּהוּיוּהוּ אוּהוּיוּהוּ   אֻהֻיֻהֻ אֻהֻיֻהֻ
יִהִוִהִ יִהִוִהִ   יוּהוּווּהוּ יוּהוּווּהוּ   יוּהוּווּהוּ יוּהוּווּהוּ   יֻהֻוֻהֻ יֻהֻוֻהֻ

אָהָיָהָ אָהָיָהָ
יָהָוָהָ יָהָוָהָ

אַהַיַהַ אֲהֲיֲהֲ   אֵהֵיָהֵ אֵהָיֵהֵ   אֵהֵיָהֵ אֵהָיֵהֵ   אֶהֶיֶהֶ אֱהֱיֱהֱ
יַהַוַהַ יַהַוַהַ   יֵהֵוָהֵ יֵהָוֵהֵ   יֵהֵוָהֵ יֵהָוֵהֵ   יֶהֶוֶהֶ יֶהֶוֶהֶ
אֶהֶיֶהֶ אֶהֶיֶהֶ   אֹהֹיֹהֹ אֹהֹיֹהֹ   אֹהֹיֹהֹ אֹהֹיֹהֹ   אְהְיְהְ אְהְיְהְ
יֶהֶוֶהֶ יֶהֶוֶהֶ   יֹהֹוֹהֹ יֹהֹוֹהֹ   יֹהֹוֹהֹ יֹהֹוֹהֹ   יְהְוְהְ יְהְוְהְ
אִהִיִהִ אִהִיִהִ   אוּהוּיוּהוּ אוּהוּיוּהוּ   אוּהוּיוּהוּ אוּהוּיוּהוּ   אֻהֻיֻהֻ אֻהֻיֻהֻ
יִהִוִהִ יִהִוִהִ   יוּהוּווּהוּ יוּהוּווּהוּ   יוּהוּווּהוּ יוּהוּווּהוּ   יֻהֻוֻהֻ יֻהֻוֻהֻ

לחב״ד דמ״ה וב״ן דיצירה דז״א דאצילות ודיצירה התחתונה
דאבי״ע דאצילות

עַל דִּבְרֵי תוֹרָה:

יכוין להמשיך מקיפי ל"ס דצלמי המוחין דמלכויות דאו"א וישסו"ת
עם נרנח"י דנפש

אָהָיָהָ אָהָיָהָ
יָהָוָהָ יָהָוָהָ

אַהַיַהַ אַהַיַהַ אֵהֵיָהֵ אֵהֵיָהֵ אֵהֵיָהֵ אֵהֵיָהֵ אֱהֱיֱהֱ אֱהֱיֱהֱ
יַהַוַהַ יַהַוַהַ יֵהֵוָהֵ יֵהֵוָהֵ יֵהֵוָהֵ יֵהֵוָהֵ יֱהֱוֱהֱ יֱהֱוֱהֱ
אֶהֶיֶהֶ אֶהֶיֶהֶ אֹהֹיֹהֹ אֹהֹיֹהֹ אֹהֹיֹהֹ אֹהֹיֹהֹ אְהְיְהְ אְהְיְהְ
יֶהֶוֶהֶ יֶהֶוֶהֶ יֹהֹוֹהֹ יֹהֹוֹהֹ יֹהֹוֹהֹ יֹהֹוֹהֹ יְהְוְהְ יְהְוְהְ
אִהִיִהִ אִהִיִהִ אוהויודו אוהויודו אוהויודו אוהויודו אֲהֲיֲהֲ אֲהֲיֲהֲ
יִהִוִהִ יִהִוִהִ יוהוווהו יוהוווהו יוהוווהו יוהוווהו יֲהֲוֲהֲ יֲהֲוֲהֲ

אָהָיָהָ אָהָיָהָ
יָהָוָהָ יָהָוָהָ

אַהַיַהַ אַהַיַהַ אֵהֵיָהֵ אֵהֵיָהֵ אֵהֵיָהֵ אֵהֵיָהֵ אֱהֱיֱהֱ אֱהֱיֱהֱ
יַהַוַהַ יַהַוַהַ יֵהֵוָהֵ יֵהֵוָהֵ יֵהֵוָהֵ יֵהֵוָהֵ יֱהֱוֱהֱ יֱהֱוֱהֱ
אֶהֶיֶהֶ אֶהֶיֶהֶ אֹהֹיֹהֹ אֹהֹיֹהֹ אֹהֹיֹהֹ אֹהֹיֹהֹ אְהְיְהְ אְהְיְהְ
יֶהֶוֶהֶ יֶהֶוֶהֶ יֹהֹוֹהֹ יֹהֹוֹהֹ יֹהֹוֹהֹ יֹהֹוֹהֹ יְהְוְהְ יְהְוְהְ
אִהִיִהִ אִהִיִהִ אוהויודו אוהויודו אוהויודו אוהויודו אֲהֲיֲהֲ אֲהֲיֲהֲ
יִהִוִהִ יִהִוִהִ יוהוווהו יוהוווהו יוהוווהו יוהוווהו יֲהֲוֲהֲ יֲהֲוֲהֲ

לחב"ד דמ"ה וב"ן דכחב"ד דעשיה דז"א דאצילות ודעשיה התחתונה
דאבי"ע דאצילות

בברכת והערב היא ברכה סמוכה לחברתה, ואע״פ שמתחלת בו׳ היא ברכה בפני עצמה ועונים אמן בינה ובין חברתה,

והיא בג׳ פרצופי היסודות חיצון אמצעי ופנימי דאור ישר דפר׳ אמצעי דז״א דעשיה דאצילות ודעשיה התחתונה:

וְהַעֲרֶב נָא יְהֹוָהאדניי יאהדונהי אֱלֹהֵינוּ אֶת דִּבְרֵי תוֹרָתְךָ בְּפִינוּ וּבְפִיּוֹת עַמְּךָ בֵּית יִשְׂרָאֵל. וְנִהְיֶה אֲנַחְנוּ וְצֶאֱצָאֵינוּ (וְצֶאֱצָאֵי צֶאֱצָאֵינוּ) כֻּלָּנוּ יוֹדְעֵי שְׁמֶךָ וְלוֹמְדֵי תוֹרָתְךָ לִשְׁמָהּ. לגס ה׳ היא לאה **בָּרוּךְ אַתָּה, יְהֹוָהאדניי** יאהדונהי

יכוין לברר בירורי הכלים והאורות דרפ״ח דכחב״ד דכלים חיצונים דמלכים דג׳ יסודות דאור ישר דפר׳ אמצעי דז״א דעשיה דאצילות ועשיה התחתונה דעתיק וא״א ואו״א חו״ן הנתונים בעשיה עם רוח דנפש

מדרגה ז׳ מלכות דחסד	ע״ב דע״ב יוד הי ויו הי	בירורי ב״ן דעתיק ואבא ח״א
מדרגה ה׳ ו׳ מלכות דגבורה	ע״ב דס״ג יוד הי ואו הי יוד הי ואו הי	בירורי ב״ן דנוק׳ דעתיק, ואימא, ונוק׳
מדרגה ג׳ ו׳ מלכות דנהי״י	ע״ב דמ״ה יהוה יוד הא ואו הא מ״ד לאבא	בירורי ב״ן דא״א ויש״ס ויעקב
מדרגה ב׳ שהיא ד׳ מל׳ דמלכות	ריבוע הוי״ה ג׳ ע״ב י יה יהו יהוה מ״ן לאימא	בירורי ב״ן דנוק׳ דא״א ותבונה ורחל

לעורר מ"ד ומ"ן לכתב"ד דג' יסודות דאור ישר דפר' אמצעי דאו"א, ומשם לאור ישר דג' הודות דא"א, ומשם לג' יסודות דאו"י דעתיק דעשיה דאצילות, המלובש בג' יסודות דאו"י דפר' אמצעי דעתיק דעשיה

ויכוין לזווג כתב"ד דאו"י דג' יסודות דעתיק הנז'

איההיוהה

לתקן קצת הבירורים הנז' דז"א דעשיה הנז' ולהמשיך בבחי' מוחין עם עשר הויו"ת ואהיה בניקוד הי"ם שהם הנרנח"י דנח"י דרוח דנפש, דרוח דנפש דמ"ה וב"ן לכתב"ד דג' יסודות דאו"י דא"א הנז'.

ויכוין לזווג כתב"ד דג' יסודות דאו"י דא"א

איההיוהה

ולהמשיך למ"ה וב"ן לכתב"ד דאו"ח דאו"א וישסו"ת.

ויכוין לזווג כתב"ד דג' יסודות דאו"י דאו"א וישסו"ת

איההיוהה

ומשם ימשיכם ליסוד ומלכות דישסו"ת

ויכוין להמשיך המוחין הנז׳ עם נרנח״י שבהם מלובשים בצלמי הבירורים דיששו״ת שכבר עלו ונתקנו, למוחין דכחב״ד דג׳ כלים דאות ל׳ דצירופי יל״א שהוא צירוף הו׳ מו׳ צירופי אל״י, דאו״י דפר׳ ג׳ יסודות דג׳ פר׳ חילון אמצעי ופני׳ דפר׳ אמצעי דז״א דעשיה דאצילות ודעשיה התחתונה דאבי״ע ולהמשיך להם ג׳ מקיף מבחי׳ שם יהה דב״ן:

אֳהָיָהָ

יְהָוָהָ

אֲהַיַהַ   אֵהֵיָהֵ   אֵהֵיָהֵ   אֱהֵיֵהֵ

יַהַוַהַ   יֵהֵוָהֵ   יֵהֵוָהֵ   יֵהֵוֵהֵ

אֶהֶיֶהֶ   אֹהֹיֹהֹ   אֹהֹיֹהֹ   אְהְיְהְ

יֶהֶוֶהֶ   יֹהֹוֹהֹ   יֹהֹוֹהֹ   יְהְוְהְ

אִהִיִהִ   אוהויודהו   אוהויודהו   אֲהֲיֲהֲ

יִהִוִהִ   יוהוודהו   יוהוודהו   יֲהֲוֲהֲ

לחס״ן בג״ה דת״י דמ״ה וב״ן דפר׳ ג׳ יסודות חילון אמצעי ופנימי דאור ישר דפר׳ אמצעי דז״א דעשיה דאצילות ודעשיה התחתונה דאבי״ע:

מוחין מקיפים ל״ם

יוד הה הה מקיפי ג׳ כלים

מוחין פנימיים דצ׳

ל׳ ג׳ כלים דאור ישר דפר׳ ג׳ יסוד.

הַמְלַמֵּד תּוֹרָה לְעַמּוֹ יִשְׂרָאֵל:

ברכת אשר בחר בנו היא בג' פרצופי היסודות חיצון אמצעי ופנימי דאור חוזר דפר' אמצעי דז"א דעשיה דאצילות ודעשיה התחתונה.

ברוך

יכוין להמשיך שפע מכתר עליון לשני זיווגי דחג"ת דפר' ג' יסודות דאו"ח דפר' אמצעי דז"א דעתיק ולזווגם

זיווג פנימי **איההיוהה** דחב"ד דחג"ת דאו"ח דעתיק

זיווג חיצון **יאההויהה** דנה"י וחג"ת דחג"ת דאו"ח דעתיק

יכוין להמשיך שפע משני זיווגי ג' יסודות דאור חוזר דחג"ת דעתיק, לשני זיווגי ג' הנלא דאור חוזר דחג"ת דא"א ולזווגם

זיווג פנימי **איההיוהה** דחב"ד דחג"ת דא"א

זיווג חיצון **יאההויהה** דנה"י וחג"ת דחג"ת דא"א

יכוין להמשיך שפע מזווג הפנימי דחב"ד דחג"ת דמ"ה וב"ן דג' יסודות דאור חוזר דא"א, לזיווג הפנימי דחב"ד דחג"ת דמ"ה וב"ן דג' יסודות דאור חוזר דאו"א וישסו"ת

שפע דמ"ה דזיווג הפנימי הנז' דאו"ח דא"א מפנים דמלכויות דחכמות דחו"ב וחו"ג דמ"ה וב"ן דמ"ה דחב"ד דחג"ת דאו"ח דא"א

יוד הי ויו הי

יוד הי ואו הי

יוד הא ואו הא

יוד הה וו הה

שפע דב"ן דזיווג הפנימי הנז' דאו"ח דא"א מפנים דמלכויות דחכמות דחו"ב דמ"ה וב"ן דב"ן דחב"ד דחג"ת דאו"ח דא"א

אלף הי יוד הי

אלף הא יוד הא

לפנים דמלכויות דחו"ב וחו"ג דזיווג העליון דחב"ד דחג"ת דאו"ח דאבא ויש"ס.

אבא ויש"ס

יהוה

לפנים דמלכויות דחכמות דחו"ב דזיווג העליון דחב"ד דחג"ת דאו"ח דאמא ותבונה.

אמא ותבונה

אהיה

ויכוין לזווג חכ"ד דחג"ת דמ"ה וב"ן דאו"א וישסו"ת, ולהמשיך טיפת עסמ"ב ליסוד דחכ"ד דחג"ת דאבא וישראל סבא, וטיפת קס"א קמ"ג לקנ"א שביסוד דחכ"ד דחג"ת דאימא ותבונה

איההיוהה

יוד הי ויו הי	אלף הי יוד הי
יוד הי ואו הי	אלף הא יוד הא
יוד הא ואו הא	ליסוד דזווג עליון דאימא ותבונה שבו קנ"א בציור אותיותיו כמספר רל"ב
יוד הה וו הה ליסוד דזווג עליון דאבא וישראל סבא	אלף ההה ההוו יוד ההוו ההה

יכוין להמשיך שפע מזווג העליון הנז' דנה"י וחג"ת דחג"ת דמ"ה וב"ן דג' יסודות דאור חוזר דא"א, לזווג העליון הנז' דנה"י וחג"ת דחג"ת דמ"ה וב"ן דג' יסודות דאור חוזר דאו"א וישסו"ת,

ויכוין לזווג פרצוף נה"י וחג"ת דחג"ת דאו"א וישסו"ת ולהמשיך מזווג זה מוחין דאותיות דג' מ"ב דעס"ב וג' מילוייהם.

יאההויהה

אֲהֲיָהֲ יַהַוַהַ	אֶהֶיֶה אֶהֶיֶה יְהֹוָה יְהֹוָה	אֱהֱיֱהֱ יֱהֱוֱהֱ

יהוה	יהוה	יהוה
יוד הי ויו הי	יוד הא ואו הא	יוד הי ואו הי
יוד ויו דלת, הי יוד,	יוד ואו דלת, הא אלף,	יוד ויו דלת, הי יוד,
ויו יוד ויו, הי יוד	ואו אלף ואו, הא אלף	ואו אלף ואו, הי יוד
וד י יו י	וד א או א	וד י או י

אַתָּה

יכוין לזווג זיווג עליון דג׳ יסודות דאור חוזר דחכ״ד דחג״ת דאו״א וישסו״ת

אִיהְהִיוֹהֹהֹ

ולהמשיך מיסוד דזיווג הפנימי דג׳ יסודות דאור חוזר דחכ״ד דחג״ת דאבא וי״ס טיפת עסמ״ב עם ה׳ חסדים

יוד הי ויו הי — ה׳ חסדים — יוד הי ואו הי

יוד הא ואו הא — יְהֹוָה יֱהֱוֱהֱ — יוד הה וו הה

יהוה

יְהֹוִה יַהַוַהַ

ליסוד דזיווג הפנימי דג׳ יסודות דאור חוזר דחכ״ד דחג״ת דאימא ותבונה שבו קס״א קמ״ג קנ״א

אלף הי יוד הי — אלף הא יוד הא

אלף הה יוד הה

ויכוין להמשיך מיסוד הנז׳ דאימא ותבונה כל הז׳ שמות וחמשה חסדים

יוד הי ויו הי — ה׳ חסדים — יוד הי ואו הי

אלף הי יוד הי — יְהֹוָה יֱהֱוֱהֱ — אלף הא יוד הא

יהוה

יוד הא ואו הא — יְהֹוִה יַהַוַהַ — יוד הה וו הה

אלף הה יוד הה

למלכות דחכ״ד דחג״ת דאימא ותבונה שהיא תנ״ה וכה חמשה גבורות

אלף הי יוד הי   יהוה יהוה   אלף הא יוד הא

יהוה

יהוה יהוה

אלף הה יוד הה

יכוין להמשיך מ״ב דע״ב עם מילויו עם נה״י דחיה דרוח דרוח, דרוח דנפש, דרוח דנפש:

אהיה

יהוה

כתר

יהוה

חכמה

יוד הי ויו הי

בינה

יוד ויו דלת, הי יוד,

ויו יוד ויו, הי יוד

וד י ין י

לפנים דע״ס דכח״ב דחח״ן דנה״י וחג״ת דחג״ת דמ״ה וכ״ן דמ״ה דג׳ יסודות דאור חוזר דפר׳ אמצעי דז״א דעשיה דאצילות ועשיה התחתונה.

יְהֹוָה

יכוין להמשיך מ״ב דמ״ה עם מילויו עם נה״י דרוש דרוש דרוש דרוש דנפש, דרוש דנפש:

אֶהֱיָהֶ אֶהֱיָהֶ

יְהֱוָהֶ יְהֱוָהֶ

כתר

יהוה

חכמה

יוד הא ואו הא

בינה

יוד ואו דלת, הא אלף,

ואו אלף ואו, הא אלף

וד א או א

לפנים דט״ם דכח״ב דדת״י דנה״י וחג״ת דחג״ת דמ״ה וב״ן דמ״ה דג׳ יסודות דאור חוזר דפר׳ אמצעי דז״א דעשיה דאצילות ועשיה התחתונה.

יכוין להמשיך ולהוציא ממלכות דזווג הפנימי דחב״ד דחג״ת הנז׳ דאימא ותבונה צלם דמוחין דעסמ״ב, וצלם דמוחין דקס״א קמ״ג קנ״א, עם חו״ג, עם נרנח״י דנה״י דרוח דמ״ה וב״ן, ולהמשיכם על גבי חכ״ד דחג״ת דג׳ יסודות דאור חוזר ז״א ואח״כ יכוין להמשיכם לחח״ן בג״ה דת״י דו״ק דחכ״ד דחג״ת דמ״ה וב״ן דג׳ יסודות דאור חוזר דפר׳ אמצעי דז״א דעשיה דאצילות ועשיה התחתונה:

אֶהְיֶה

יְהֹוָה

אֶהְיֶה אֶהְיֶה אֶהְיֶה אֶהְיֶה

יְהֹוָה יְהֹוָה יְהֹוָה יְהֹוָה

אֶהְיֶה אהיה אהיה אֶהְיֶה

יְהֹוָה יהוה יהוה יְהֹוָה

אהיה אודהויודהו אודהויודהו אהיה

יהוה יודהוודהו יודהוודהו יהוה

יוד הי ויו הי ס״ג מ״ה יוד הי ואו הי

אלף הי יוד הי יְהֹוָה יְהֹוָה יְהֹוָה יְהֹוָה אלף הא יוד הא

יהוה יהוה

יהוה יְהֹוָה יהוה יְהֹוָה

יוד הא ואו הא יוד הה וו הה

אלף הה יוד הה

לחח״ן בג״ה דת״י דו״ק דחכ״ד דחג״ת דמ״ה וב״ן דז״א הנקרא עתה שם ב״ן בציור אותיותיו העולים רל״ב.

יוד הההה הההה וו הההה הההה

יְהֹוָה אדני יאהדונהי

אֱלֹהֵינוּ

יכוין להמשיך מ״ב דס״ג עם מילויו עם נה״י דנשמה דרוח דרוח דרוח דנפש, דרוח דנפש:

אֱהֵיֵהֱ

יֱהֱוֶהֱ

כתר

יהוה

חכמה

יוד הי ואו הי

בינה

יוד ויו דלת, הי יוד,

ואו אלף ואו, הי יוד

וד י או י

לפנים דע״ם דכח״ב דכג״ה דנה״י וחג״ת דחג״ת דמ״ה וב״ן דמ״ה דג׳ יסודות דאור חוזר דפר׳ אמצעי דז״א דעשיה דאצילות ועשיה התחתונה.

מֶלֶךְ הָעוֹלָם

יכוין למסור את עצמו על קידוש השם ויקבל עליו ד׳ מיתות בית דין

סקילה	י	א	א	יוד הי ויו הי
שריפה	ה	ד	ה	יוד הי ואו הי
הרג	ו	נ	י	יוד הא ואו הא
חנק	ה	י	ה	יוד הה וו הה

ויכוין לעלות למ"ן כל המוחין והנרנח"י הנז"ל שנמשכו בתיבת ברוך אתה ה' אלהינו לפרצופי כחכ"ד דחג"ת, וחג"ת נה"י דחג"ת דג' יסודות דאור חוזר הנ"ל, דז"א.

מוחין דחכ"ד דחג"ת

אָהָיָהָ

יָהָוָהָ

אַהַיַהַ   אֵהֵיָהֵ   אֵהֵיָהֵ   אֱהֱיֱהֱ

יַהַוַהַ   יֵהֵוָהֵ   יֵהֵוָהֵ   יֱהֱוֱהֱ

אֶהֶיֶהֶ   אֹהֹיֹהֹ   אֹהֹיֹהֹ   אְהְיְהְ

יֶהֶוֶהֶ   יֹהֹוֹהֹ   יֹהֹוֹהֹ   יְהְוְהְ

אִהִיִהִ   אוהויוהו   אוהויוהו   אֲהֲיֲהֲ

יִהִוִהִ   יוהוווהו   יוהוווהו   יֲהֲוֲהֲ

יוד הי ויו הי   יוד הי ואו הי

אלף הי יוד הי   יֶהֶוֶהֶ   יְהְוְהְ   יֶהֶוֶהֶ יְהְוְהְ   אלף הא יוד הא

יֹהֹוֹהֹ   יֹהֹוֹהֹ

יִהִוִהִ   יֲהֲוֲהֲ   יִהִוִהִ   יֲהֲוֲהֲ

יוד הא ואו הא   יוד הה וו הה

אלף הה יוד הה

מוחין דנה"י וחג"ת דחג"ת

אַהַיַהַ   אֵהֵיָהֵ אֵהֵיָהֵ   אֱהֱיֱהֱ

יַהַוַהַ   יֵהֵוָהֵ יֵהֵוָהֵ   יֱהֱוֱהֱ

יהוה   יהוה   יהוה

יוד הי ויו הי   יוד הא ואו הא   יוד הי ואו הי

יוד ויו דלת, הי יוד,   יוד ואו דלת, הא אלף,   יוד ויו דלת, הי יוד,

ויו יוד ויו, הי יוד   ואו אלף ואו, הא אלף   ואו אלף ואו, הי יוד

וד י יו י   וד א או א   וד י או י

עם בירורי הכלים והאורות דפ"ח דמלכים דאבי"ע דכחב"ד דכלים חיצוניים דמלכים דג' יסודות דאור חוזר דפר' אמצעי דז"א דעשיה דאצילות ודעשיה התחתונה דע"י וא"א ואו"א וזו"ן הנתונים בעשיה,

לעורר מ"ד ומ"ן לכחב"ד דג' יסודות דאור חוזר דפר' אמצעי דאו"א, ומשם ליסודות דאור חוזר דפר' אמצעי דא"א, ומשם ליסודות דאור חוזר דפר' אמצעי דעתיק דעשיה דאצילות,

מדרגה ז' מלכות דחסד	ע"ב דע"ב יוד הי ויו הי	בירורי ב"ן דעתיק ואבא וז"א
מדרגה ה' וו' מלכות דגבורה	ע"ב דס"ג יוד הי ואו הי יוד הי ואו הי	בירורי ב"ן דנוק' דעתיק, ואימא, ונוק'
מדרגה ג' וד' מלכות דתנה"י	ע"ב דמ"ה יהוה יוד הא ואו הא מ"ד לאבא	בירורי ב"ן דא"א וס"ם ויעקב
מדרגה ב' שהיא ד' מל' דמלכות	ריבוע הו"ה ג' ע"ב י יה יהו יהוה מ"ן לאימא	בירורי ב"ן דנוק' דא"א ותבונה ורחל

ויכוין לזווג כחב"ד דמ"ה וב"ן דאו"ח דעתיק

איהִהִיוהִהִ

לתקן קצת הבירורים הנז' ולהמשיכן בבחי' מוחין עם עשר הויו"ת ואהיה בניקוד הי"ם שהם נרנח"י דנה"י דרוח דנפש, דרוח דנפש דמ"ה וב"ן לכחב"ד דאו"י דא"א.

ויכוין לזווג כחב"ד דמ"ה וב"ן דאו"ח דא"א

איהִהִיוהִהִ

ולהמשיכן למ"ה וב"ן לכחב"ד דאו"ח דאו"א וישסו"ת.

ויכוין לזווג הכחב"ד דמ"ה וב"ן דאו"ח דאו"א וישסו"ת

איהִהִיוהִהִ

ויכוין להחזיר למקומם המוחין שעלו למ"ן

אָהָיָה
יָהָוָה

אֲהַיַהַ אֵהֵיָהֵ אֵהֵיָהֵ אֵהֵיֵהֵ
יַהַוַהַ יֵהֵוָהֵ יֵהֵוָהֵ יֵהֵוֵהֵ

אֶהֶיֶהֶ אֹהֹיֹהֹ אֹהֹיֹהֹ אְהְיְהְ
יֶהֶוֶהֶ יֹהֹוֹהֹ יֹהֹוֹהֹ יְהְוְהְ

אִהִיִהִ אוּהוּיוּהוּ אוּהוּיוּהוּ אֲהֲיֲהֲ
יִהִוִהִ יוּהוּוּוּהוּ יוּהוּוּוּהוּ יֲהֲוֲהֲ

יוד הי ויו הי יוד הי ואו הי
אלף הי יוד הי יֶהֶוֶהֶ יְהְוְהְ יֶהֶוֶהֶ יְהְוְהְ אלף הא יוד הא
יֹהֹוֹהֹ יֹהֹוֹהֹ
יִהִוִהִ יֲהֲוֲהֲ יִהִוִהִ יֲהֲוֲהֲ

יוד הא ואו הא יוד הה וו הה
אלף הה יוד הה

אֲהַיַהַ אֵהֵיֵהֵ אֵהֵיָהֵ אֵהֵיֵהֵ
יַהַוַהַ יֵהֵוֵהֵ יֵהֵוָהֵ יֵהֵוֵהֵ

יהוה יהוה יהוה
יוד הי ויו הי יוד הא ואו הא יוד הי ואו הי
יוד ויו דלת, הי יוד, יוד ואו דלת, הא אלף, יוד ויו דלת, הי יוד,
ויו יוד ויו, הי יוד ואו אלף ואו, הא אלף ואו אלף ואו, הי יוד
וד י יו י וד א או א וד י או י

ויכוין להמשיך המוחין הנז' עם נרנח"י שבהם מלובשים בצלמי הבירורים דישסו"ת שכבר עלו ונתקנו, למוחין דכחב"ד דג' כלים דאות א' דצירופי יל"א שהוא צירוף הו' מו' צירופי אל"י דאור חוזר דפר' ג' או"ת היסודות דג' פר' חיצון אמצעי ופני' דפר' אמצעי דז"א דעשיה דאצילות ודעשיה התחתונה דאבי"ע ולהמשיך להם ג' מקיף מבחי' שם יהה דנ"ן:

אָהָיָהָ

יָהָוָהָ

אֲהֲיֲהֲ	אֵהֵיָהֵ	אֵהֵיָהֵ	אֱהֱיֱהֱ
יֲהֲוֲהֲ	יֵהֵוָהֵ	יֵהֵוָהֵ	יֱהֱוֱהֱ
אֶהֶיֶהֶ	אֹהֹיֹהֹ	אֹהֹיֹהֹ	אְהְיְהְ
יֶהֶוֶהֶ	יֹהֹוֹהֹ	יֹהֹוֹהֹ	יְהְוְהְ
אִהִיִהִ	אוּהוּיוּהוּ	אוּהוּיוּהוּ	אֳהֳיֳהֳ
יִהִוִהִ	יוּהוּווּהוּ	יוּהוּווּהוּ	יֳהֳוֳהֳ

לחח"ן בג"ה דת"י דמ"ה וב"ן דפר' ג' יסודות חיצון אמצעי ופנימי דאור חוזר דפר' אמצעי דז"א דעשיה דאצילות ודעשיה התחתונה דאבי"ע:

מוחין מקיפים ל"ם

יוד הה הה מקיפי ג' כלים

מוחין פנימיים דצ'

א' ג' כלים דאור חוזר דפר' ג' יסודות.

אֲשֶׁר בָּחַר בָּנוּ מִכָּל הָעַמִּים וְנָתַן לָנוּ אֶת תּוֹרָתוֹ. בָּרוּךְ אַתָּה יְהֹוָהאדני יאהדונהי נוֹתֵן הַתּוֹרָה:

וַיְדַבֵּר יְהֹוָה אהדונהי אֶל מֹשֶׁה לֵּאמֹר: דַּבֵּר אֶל אַהֲרֹן
וְאֶל בָּנָיו לֵאמֹר כֹּה תְבָרְכוּ אֶת בְּנֵי יִשְׂרָאֵל. אָמוֹר
לָהֶם: יְבָרֶכְךָ יְהֹוָה אהדונהי וְיִשְׁמְרֶךָ: יָאֵר יְהֹוָה אהדונהי
פָּנָיו אֵלֶיךָ וִיחֻנֶּךָּ: יִשָּׂא יְהֹוָה אהדונהי פָּנָיו אֵלֶיךָ וְיָשֵׂם לְךָ
שָׁלוֹם: וְשָׂמוּ אֶת שְׁמִי עַל בְּנֵי יִשְׂרָאֵל וַאֲנִי אֲבָרְכֵם:

אֵלּוּ דְבָרִים שֶׁאֵין לָהֶם שִׁעוּר. הַפֵּאָה וְהַבִּכּוּרִים
וְהָרְאָיוֹן וּגְמִילוּת חֲסָדִים וְתַלְמוּד תּוֹרָה: אֵלּוּ דְבָרִים
שֶׁאָדָם אוֹכֵל פֵּרוֹתֵיהֶם בָּעוֹלָם הַזֶּה וְהַקֶּרֶן קַיֶּמֶת לוֹ
לָעוֹלָם הַבָּא. וְאֵלּוּ הֵן. כִּבּוּד אָב וָאֵם. וּגְמִילוּת חֲסָדִים.
וְהַשְׁכָּמַת בֵּית הַמִּדְרָשׁ. שַׁחֲרִית וְעַרְבִית. וְהַכְנָסַת
אוֹרְחִים. וּבִקּוּר חוֹלִים. וְהַכְנָסַת כַּלָּה. וּלְוָיַת הַמֵּת. וְעִיּוּן
תְּפִלָּה. וַהֲבָאַת שָׁלוֹם בֵּין אָדָם לַחֲבֵרוֹ וּבֵין אִישׁ
לְאִשְׁתּוֹ. וְתַלְמוּד תּוֹרָה כְּנֶגֶד כֻּלָּם:

סדר

תיקון חצות

תפילות ויחודים

סדר תיקון חצות

הקדמת חצות מהסה"ק "בניהו בן יהוידע" לתלמידי רבינו השד"ה זצ"ל

עיין בסה"ק נה"ש דפוס ירושלים ת"ו דף ט"ו ע"ב באורך ובפרט על זמן חצות עיי"ש:

וזה קיצור לשון שער הכוונות דף נ"ח ע"ב באורך בענין קומו מן המטה בחצות לילה, אחת שיטהר וינקה גופו וירחץ פניו ידיו וילבש מלבושיו ויסדר ברכות השחר עד סיומם, תלך ותשב על הפתח סמוך למזוזה שהוא סוד השכינה, ותסיר המנעלים ותשב יחף ותעטוף ראשך כאבל, ותרבה בבכיה כפי כחך, ותקח אפר מקלה ותשים על מצחך במקום הנחת תפילין, [ומה טוב שתשים שק על מתניך כמו שנסדר להלן תפילת שק ואפר ודמעה] גם תכוף ראשך ותחבק פניך בקרקע ממש, ותכוין בזה על שריפת התורה שנעשית אפר וכו' עיי"ש סדר התיקון והמזמורים כאשר נסדר לפניך בכל פרטי כוונותיהם באורך:

וזה לשון מוהר"ר הרש"ש זיע"א בסידורו אחר סדר כל ברכות השחר עד ואני אברכם כתב וזלה"ק:

אח"כ לפי שכבר נגמרו המוחין להיכנס בלאה, ונגמרת היא להתפשט בכל אורך ז"א, וכלתה נקודה עצמית דרחל לבריאה, ולהיכנס בין הקלי' ללקט ולהוציא משם אותם הנשמות והניצוצות שנפלו בעוונותינו בקלי' והיא בוכה וצועקת בקול מר על גירושה וגלותה ועל חורבן בית מקדשה ועל נפילתה ופרידתה מדודה ז"א מעולם האצילות, והיא מבחוץ בוכה וצועקת אל דודה לאמר אל דומי לו ואל יחרש ואל ישקוט לקול צעקתה יעלנה מבור שאון אל מקומה הראשון אצלו בעולם האצילות היא מבחוץ וז"א מבפנים צועק ושואג על בת זוגו שנטרדה ונפלה לבריאה בעוונותינו ועוונות אבותינו גרמו לכל זה כי כביכול נתן רשות לקלי' לינק כמ"ש בע"ח כי בלילה קל כרוזא נפיק בקול רם ליתן להם רשות אל הדינים לינק ובאים ומתגברים ונפקין תרין צפרים שהם מוחין דנוק' דז"א דאצילות דקלי' ועולים ויונקים מב' דדי בהמה

דנוק׳ קדישא דז״א דאצילות ואחר שיונקים כל צורכם מתגבר כוחם ורוצים לעלות עוד ולינק מכל אורך זו״ן דאצילות, ואז ברחמיו יתברך משתמטי רגלייהו בנוקבא דתהומא רבא ונלכדים באותו המקום ואינם עולים יותר:

לפיכך צריך האדם להצטער ולבכות ולהשתתף בצער דקובה״ו ובפרט מי שהוא משורש קין כי ידו במעל יותר משאר כל אדם וכה יעשה ישב על הארץ אצל המזוזה שבפתח הרומזת לשכינה ורגליו יחפים ממנעל ויעטוף ראשו וישים אפר מקלה על מצחו במקום הנחת תפילין ויכוין בזה על גלות התורה שנשרפה ונמסרו סודותיה ורזיה ביד החיצונים ויתקע פניו בקרקע ממש וירבה בבכיה כפי כוחו על שגרם לרחל ירידה זו בעונותיו ויבכה תחילה על חורבן הבית באומרו על נהרות בבל וכו׳ ואח״כ על הריגת הצדיקים באומרו מזמור לאסף וכו׳ ותחילה יאמר הוידוי כפי יכולתו בשברון לב ומה נאמר לפניך וכו׳:

ואח״כ תקון רחל ולאה אצל מזוזת הבית יחף ומעוטף כאבל ואפר מקלה על ראשו כל אחד כפי כוחו וכל המרבה תבוא עליו ברכה עכ״ל.

לוח זמני חצות

ועתה נביא את זמני אמירת סדר ברכות השחר ותיקון חצות, והוא בנקודת חצות ונמשך עד עלות השחר, ולתועלת הרבים הבאנו כאן את הלוח התמידי לזמני חצות לפי שיטת רבינו הרש״ש זיע״א בנהר שלום בהקדמת חצות עיי״ש.

(והזמן המסודר כאן הוא לפי שעון רגיל, ובשעון הקיץ יש להוסיף שעה על הזמנים המובאים לקמן).

	ינואר	פברואר	מרץ	אפריל	מאי	יוני
1	11.40	11.40	11.50	11.42	11.34	11.34
2	11.41	11.51	11.50	11.41	11.34	11.34
3	11.41	11.51	11.50	11.41	11.34	11.35
4	11.42	11.51	11.49	11.41	11.34	11.35
5	11.42	11.51	11.49	11.40	11.34	11.35
6	11.43	11.52	11.49	11.40	11.34	11.35
7	11.43	11.52	11.49	11.40	11.34	11.35
8	11.44	11.52	11.49	11.39	11.33	11.35
9	11.44	11.52	11.48	11.39	11.33	11.36
10	11.44	11.52	11.48	11.39	11.33	11.36
11	11.45	11.52	11.48	11.39	11.33	11.36
12	11.45	11.52	11.48	11.38	11.33	11.36
13	11.46	11.52	11.47	11.38	11.33	11.36
14	11.46	11.52	11.47	11.38	11.33	11.37
15	11.46	11.46	11.47	11.37	11.33	11.37
16	11.47	11.52	11.46	11.37	11.33	11.37
17	11.47	11.52	11.46	11.37	11.33	11.37
18	11.47	11.52	11.46	11.37	11.33	11.37
19	11.48	11.51	11.46	11.36	11.33	11.38
20	11.48	11.51	11.45	11.36	11.33	11.38
21	11.48	11.51	11.45	11.36	11.33	11.38
22	11.49	11.51	11.45	11.36	11.33	11.38
23	11.49	11.51	11.44	11.36	11.33	11.38
24	11.49	11.51	11.44	11.35	11.33	11.39
25	11.50	11.51	11.44	11.35	11.34	11.39
26	11.50	11.51	11.43	11.35	11.34	11.39
27	11.50	11.51	11.43	11.35	11.34	11.39
28	11.50	11.51	11.43	11.35	11.34	11.40
29	11.50	11.51	11.43	11.35	11.34	11.40
30	11.51	11.50	11.42	11.35	11.34	11.40
31	11.51		11.42		11.34	

	יולי	אוגוסט	ספטמבר	אוקטובר	נובמבר	דצמבר
1	11.40	11.43	11.37	11.27	11.21	11.26
2	11.40	11.43	11.37	11.27	11.21	11.26
3	11.41	11.43	11.37	11.27	11.21	11.27
4	11.41	11.43	11.36	11.26	11.21	11.27
5	11.41	11.43	11.36	11.26	11.21	11.28
6	11.41	11.43	11.36	11.26	11.21	11.28
7	11.41	11.43	11.35	11.25	11.21	11.28
8	11.41	11.43	11.35	11.25	11.21	11.29
9	11.42	11.42	11.35	11.25	11.21	11.29
10	11.42	11.42	11.34	11.25	11.21	11.30
11	11.42	11.42	11.34	11.25	11.21	11.30
12	11.42	11.42	11.34	11.24	11.21	11.31
13	11.42	11.42	11.33	11.24	11.21	11.31
14	11.42	11.42	11.33	11.24	11.22	11.32
15	11.42	11.42	11.33	11.23	11.22	11.32
16	11.43	11.41	11.32	11.23	11.22	11.32
17	11.43	11.41	11.32	11.23	11.22	11.33
18	11.43	11.41	11.32	11.23	11.22	11.33
19	11.43	11.41	11.31	11.22	11.22	11.34
20	11.43	11.41	11.31	11.22	11.23	11.34
21	11.43	11.40	11.31	11.22	11.23	11.35
22	11.43	11.40	11.30	11.22	11.23	11.35
23	11.43	11.40	11.30	11.22	11.23	11.36
24	11.43	11.40	11.30	11.22	11.24	11.36
25	11.43	11.39	11.29	11.21	11.24	11.37
26	11.43	11.39	11.29	11.21	11.24	11.37
27	11.43	11.39	11.29	11.21	11.25	11.38
28	11.43	11.39	11.28	11.21	11.25	11.38
29	11.43	11.38	11.28	11.21	11.25	11.39
30	11.43	11.38	11.28	11.21	11.25	11.39
31	11.43	11.38		11.21		11.40

זמני אמירת תיקון חצות

ואחר שהבאנו את לוח הזמנים של חצות נביא עתה את סדר הזמנים מתי אומרים את סדר תיקון רחל ולאה ומתי אומרים את אחד מהם ומתי כלל לא אומרים וזה סדרם:

א. כל לילה מלילות שאומרים ביום תחנון אומרים תיקון רחל ולאה.

ב. בליל ערב ראש השנה אומרים גם תיקון רחל ולאה. ואם המולד של חודש תשרי נכנס בתוך זמן חצות של ליל ער"ה אז אומרים רק תיקון לאה.

ג. בלילי ראש השנה אין אומרים לא תיקון רחל ולא תיקון לאה.

ד. בליל שבת קודש אין אומרים לא תיקון רחל ולא תיקון לאה.

ה. בלילי החול של עשרת ימי תשובה אומרים רק תיקון לאה, ויאמר בהם מזמורים כ׳ ונ"א.

ו. בליל ערב יום הכיפורים אומרים רק תיקון לאה, ולא יאמר מזמור כ. אולם יאמר מזמור נ"א.

ז. בליל יום הכיפורים אין אומרים לא תיקון רחל ולא תיקון לאה.

ח. בלילות שבין יום הכיפורים לסוכות אומרים תיקון לאה ולא יאמר מזמור כ. אולם יאמר מזמור נ"א.

ט. בליל יו"ט אין אומרים לא תיקון רחל ולא תיקון לאה.

י. בלילי חול המועד סוכות וגם בליל הושענא רבא אומרים תיקון לאה ולא יאמר מזמור כ. אולם יאמר מזמור נ"א.

יא. בליל שמחת תורה אין אומרים לא תיקון רחל ולא תיקון לאה.

יב. מליל אסרו חג עד ליל ר"ח חשון ועד בכלל אומרים תיקון לאה ולא יאמר מזמור כ. אולם יאמר מזמור נ"א.

יג. בליל ערב ראש חודש של כל השנה אם המולד נכנס בתוך זמן חצות אז אומרים רק תיקון לאה. ולא יאמר מזמור כ. אולם יאמר מזמור נ"א.

יד. בליל ראש חודש של כל השנה אומרים תיקון לאה ולא יאמר מזמור כ. אולם יאמר מזמור נ"א.

טו. בלילות חנוכה, ט"ו בשבט, פורים קטן ב' לילות, וכן ליל י"ד וט"ו באדר פורים גדול וכן כשחל פורים דמוקפים בשבת אז גם בליל מוצש"ק ט"ז באדר, אומרים תיקון לאה ולא יאמר מזמור כ. אולם יאמר מזמור נ"א.

טז. בלילות חודש ניסן אומרים תיקון לאה ולא יאמר מזמור כ. אולם יאמר מזמור נ"א.

יז. בליל א' דפסח, ובכל לילות חול המועד פסח, וכן בליל שביעי של פסח אין אומרים לא תיקון רחל ולא תיקון לאה.

יח. בלילות ימי הספירה שאומרים בהם תחנון דהיינו מליל ב' אייר עד ליל ר"ח סיון [בלי ליל ר"ח כמובן] אומרים רק תיקון לאה, וכן את מזמורי כ' ונ"א, חוץ מליל ל"ג בעומר שלא אומרים מזמור כ', וכן בליל י"ד באייר פסח שני שלא אומרים בכלל תיקון לאה.

יט. מליל ר"ח סיון עד ליל י"ב בו ועד בכלל אומרים תיקון לאה ולא יאמר מזמור כ. אולם יאמר מזמור נ"א.

כ. ליל חג השבועות אין אומרים לא תיקון רחל ולא תיקון לאה.

כא. בליל ט' באב אומרים רק תיקון רחל ולא תיקון לאה.

כב. בליל ט"ו באב אומרים תיקון לאה ולא יאמר מזמור כ. אולם יאמר מזמור נ"א.

כג. חתן בתוך ז' ימי המשתה אומרים תיקון לאה ולא יאמר מזמור כ. אולם יאמר מזמור נ"א.

כד. אבל יאמר לא יאמר תיקון רחל רק תיקון לאה בלי מזמור כ'.

כה. בשנת השמיטה בארץ ישראל יאמר כל השנה רק תיקון לאה. עם מזמור כ' חוץ מהלילות הנז' שלא אומרים מזמור כ'.

סדר תיקון רחל

תיקון השק והאפר והדמעה

רִבּוֹנוֹ שֶׁל עוֹלָם הָאֵל אַב הָרַחֲמָן, מֶלֶךְ מוֹחֵל וְסוֹלֵחַ וִימִינוֹ פְּשׁוּטָה לְקַבֵּל שָׁבִים, בּוֹשִׁים אֲנַחְנוּ מֵחַטֹּאתֵינוּ וְנִכְלָמִים מֵעֲוֹנֹתֵינוּ וְנֶחְפָּרִים מֵאַשְׁמָתֵינוּ, כִּי רַבּוּ עֲוֹנוֹתֵינוּ לְמַעְלָה רֹאשׁ, וְאַשְׁמוֹתֵינוּ גָּדְלוּ מֵעַל הַשָּׁמַיִם, חָטָאנוּ עָוִינוּ פָּשַׁעְנוּ מִיּוֹם הֱיוֹתֵינוּ עַל הָאֲדָמָה עַד הַיּוֹם הַזֶּה, וְעַתָּה נָדְבָה רוּחִי לָשׁוּב אֵלֶיךָ בֶּאֱמֶת וּבְתָמִים בְּכָל לְבָבִי וּבְכָל נַפְשִׁי, וְאֶתְּנָה עַל מָתְנַי לְבוּשֵׁי שַׂק שֶׁל שְׂעָרוֹת. וּבְטוּבְךָ הַגָּדוֹל קַבְּלֵנִי וּרְצֵה תְשׁוּבָתִי וּלְבִישַׁת שַׂקִּי לְהַתִּישׁ כֹּחַ אַרְבַּע מֵאוֹת אִישׁ דְּעֵשָׂו, אַרְבַּע מֵאוֹת שְׂעָרוֹת דְּס״מ אֲשֶׁר הִגְבַּרְתִּים בְּחַטֹּאתַי וַעֲוֹנוֹתַי וּפְשָׁעַי, וְתִמְנַע מֵהַקְּלִי׳ אוֹר יְנִיקָתָם מֵהַקּוֹצִין וְהַנִּימִין וְהַחִיּוּרְתִּי קַדִּישִׁין, וּבְכֵן יִבָּלְעוּ הַקְּלִי׳ קָ״שׁ וְתֵן בְּכֹחַ סְגֻלַּת לְבִישַׁת הַשַּׂק, וִיתֻקַּן אֶת אֲשֶׁר הִלְבַּשְׁתִּי שָׁמַיִם קַדְרוּת וְשַׂ״ק שַׂמְתִּי כְּסוּתָם וְהוֹסַפְתִּי מַכְאוֹבָם יֶתֶר עַל מָה שֶׁהָיָה לָהֶם, וְהִמְלַכְתִּי אֶת הַשַּׂק הָעֶבֶד הַכּוּשִׁי, שַׁוְעָתֵינוּ קַבֵּל וּשְׁמַע צַעֲקָתֵינוּ יוֹדֵעַ תַּעֲלוּמוֹת, וְיִתְלַבְּנוּ הַשְּׂעָרוֹת קַדִּישִׁין הָהֵם כִּתְלַג חִוָּר וְיַחְזְרוּ לִמְקוֹמָם לְהָאִיר בִּקְדֻשָּׁה וְתִתְפַּשֵּׁט הֶאָרָתָם בְּכָל הָעוֹלָמוֹת הַקְּדוֹשִׁים, מִן הוי״ה דְּע״ב יוד הי ויו הי, לְסַ״ג יוד הי ואו הי, וּמִסַ״ג לְמַ״ה יוד הא ואו הא, וּמִמַּ״ה לְבַ״ן יוד הה וו הה,

וְיָאִירוּ דֶּרֶךְ נִקְבֵי הַשַּׁ"ךְ הָאַרְבַּע מֵאוֹת שֶׁקֶל כֶּסֶף דִּזְווּרָא דְּא"א וְיָשׁוּב מִשַּׁ"ךְ שְׂעָרוֹת לִכְתוֹנֶת בַּד קֹדֶשׁ וּבְכֹחַ סְגֻלַּת שַׁ"ךְ וָאֵפֶ"ר הָעוֹלִים כְּמִסְפָּר עסמ"ב וְקס"א קמ"ג קנ"א

יוד הי ויו הי, יוד הי ואו הי, יוד הא ואו הא, יוד הה וו הה, אלף הי יוד הי, אלף הא יוד הא, אלף הה יוד הה

עַתָּה יִתְיַחֲדוּ הוי"ה דְּע"ב בְּאֶהְיֶ"ה דְּיוֹדִי"ן, וְהוי"ה דְּס"ג בְּאֶהְיֶה דְּיוּדִין, וְהוי"ה דְּמ"ה בְּאֶהְיֶ"ה דְּאַלְפִי"ן, וְהוי"ה דְּבַ"ן בְּאֶהְיֶ"ה דְּהֵהִי"ן בְּיִחוּדָא שְׁלִים, וְהָיוּ כִּסֵּא שָׁלֵם אֲשֶׁר בָּהֶם יִתְפַּשֵּׁט שֶׁפַע הָאֵין סוֹף בָּרוּךְ הוּא.

יאולדף ההיי וייווד ההיי

יאולדף ההיי ויאוד ההיי

יאולדף ההאא ויאווד ההאא

יאולדף ההה ויווד ההה

וְעַל יְדֵי הַשַּׁ"ךְ וָאֵפֶר הָעוֹלִים כְּמִסְפָּר שָׁמַיִ"ם וָאָרֶ"ץ יְתַקֵּן אֶת אֲשֶׁר הִפְרַדְתִּי בַּעֲוֹנוֹתַי בת"ת ומל' וְיָשׁוּבוּ וְיִתְיַחֲדוּ בְּיִחוּדָא שְׁלִים.

וּבְשׁוּמִי הָאֵפֶר בְּמִצְחִי יִתְעוֹרְרוּ ה"ג מנצפך שֶׁבִּיסוֹד דְנוּק' קַדִּישָׁא דְּז"א הָעוֹלִים כְּמִסְפָּר פ"ר וְא' הַמְּמַתְּקִין אַחַר שֶׁנִּשְׂרְפוּ וְנַעֲשׂוּ אֵפֶר וְיַעֲלוּ לְמַ"ן וְיִתְיַחֲדוּ וְיִזְדַּוְּגוּ זו"ן בְּיִחוּדָא שְׁלִים

יאהדונהי

וְיַעֲלוּ עוֹד ה"ג הָהֵם אֶל מְקוֹם הַמּוֹחַ דְּז"א אֲשֶׁר שָׁמָּה נְקוּדַּת צִיּוֹן דְּאִימָא, וְגַם הִיא תִּתְעוֹרֵר בְּמ"ן לְהִתְיַחֵד עִם הַחָכְמָה וְיִתְיַחֲדוּ וְיִזְדַּוְּגוּ או"א בְּיִחוּדָא שְׁלִים

איההיוהה.

וְאֶל דִּמְעָתִי אַל תֶּחֱרַשׁ לְעוֹרֵר בָּם הָעֵינַיִן עִילָאִין הַנֶּצַח וְהַהוֹד שֶׁבֶּחָכְמָה, אֲשֶׁר שָׁמָּה מְקוֹם הַדִּינִין כְּמִסְפַּר דְּמַע"ה הָעוֹלֶה קֹ"ך צֵרוּפֵי אֱלֹהִים עִם הַכּוֹלֵל.

חח"ן דחכמה		דת"י דדעת		בג"ה דבינה	
א	ב	ה	ו	ג	ד
אלהים	אליהם	אלימה	אלמיה	אלמהי	אלהמי
ז	ח	יא	יב	ט	י
אהלים	אהילם	אהימל	אהמיל	אהמלי	אהלמי
יג	יד	יז	יח	טו	טז
אילהם	איהלם	איהמל	אימהל	אימלה	אילמה
יט	כ	כג	כד	כא	כב
אמלהי	אמהלי	אמהיל	אמיהל	אמילה	אמליה
כה	כו	כט	ל	כז	כח
לאהים	לאיהם	לאימה	לאמיה	לאמהי	לאהמי
לא	לב	לה	לו	לג	לד
להאים	להיאם	להימא	להמיא	להמאי	להאמי
לז	לח	מא	מב	לט	מ
ליאהם	ליהאם	ליהמא	לימהא	לימאה	ליאמה
מג	מד	מז	מח	מה	מו
למאהי	למהאי	למהיא	למיהא	למיאה	למאיה
מט	נ	נג	נד	נא	נב
האלים	האילם	האימל	האמיל	האמלי	האלמי
נה	נו	נט	ס	נז	נח
הלאים	הליאם	הלימא	הלמיא	הלמאי	הלאמי
סא	סב	סה	סו	סג	סד
היאלם	הילאם	הילמא	הימלא	הימאל	היאמל

סז	סח	עא	עב	סט	ע
המאלי	המלאי	המליא	המילא	המיאל	המאיל
עג	עד	עז	עח	עה	עו
יאלהם	יאהלם	יאהמל	יאמהל	יאמלה	יאלמה
עט	פ	פג	פד	פא	פב
ילאהם	ילהאם	ילהמא	ילמהא	ילמאה	ילאמה
פה	פא	פט	צ	פז	פח
יהאלם	יהלאם	יהלמא	יהמלא	יהמאל	יהאמל
צא	צב	צה	צו	צג	צד
ימאלה	ימלאה	ימלהא	ימהלא	ימהאל	ימאהל
צז	צח	קא	קב	צט	ק
מאלהי	מאהלי	מאהיל	מאיהל	מאילה	מאליה
קג	קד	קז	קח	קה	קו
מלאהי	מלהאי	מלהיא	מליהא	מליאה	מלאיה
קט	קי	קיג	קיד	קיא	קיב
מהאלי	מהלאי	מהליא	מהילא	מהיאל	מהאיל
קטו	קטז	קיט	קכ	קיז	קיח
מיאלה	מילאה	מילהא	מיהלא	מיהאל	מיאהל

וּבְכֹחַ סְגֻלַּת דִּמְעוֹתַי יֵצְאוּ הַדִּינִים לַחוּץ, וְיִמָּשֵׁךְ מִלּוּי דס"ג וד י או י מֵאִמָּא לְתוֹךְ ז"א, וְיִתְמַתְּקוּ הַדִּינִים וְהַקּ"ך צֵרוּפֵי אֱלֹהִים, וִיתַקֵּן מַה שֶּׁפָּגַמְתִּי בְּמִדּוֹת הָעֶלְיוֹנוֹת וְכָל שָׁרְשֵׁ"י נר"ן, וַאֲשֶׁר סָתַמְתִּי הַצִּנּוֹרוֹת עַד כִּי אֵין מֵימֵי הַשְּׁפָעָה נוֹזְלִים בָּהֶם, עַתָּה בְּהִתְעוֹרְרוּת מַיִם בּוֹכִים הַנּוֹזְלִים מֵעֵינַי יִתְעוֹרְרוּ הַמַּיִם הָעֶלְיוֹנִים וְיֵרְדוּ זֶרֶם וְשֶׁטֶף מַיִם רַבִּים, וְיִרְחֲצוּ כָּל אוֹתָם הַכְּתָמִים וְהַפְּגָמִים שֶׁפָּגַמְתִּי בְּכָל בְּחִינָה וּבְחִינָה, וְיוּמְתוּ כָּל רוּחוֹת הַטֻּמְאָה וְהַמְקַטְרְגִים מֵעָלַי, כַּדָּבָר שֶׁנֶּאֱמַר: סוּרוּ מִמֶּנִּי כָּל פֹּעֲלֵי אָוֶן כִּי שָׁמַע ה' קוֹל בִּכְיִי. יִהְיוּ לְרָצוֹן אִמְרֵי פִי וְהֶגְיוֹן לִבִּי לְפָנֶיךָ ה' צוּרִי וְגֹאֲלִי.

לְשֵׁם יִחוּד קוּדְשָׁא בְּרִיךְ הוּא וּשְׁכִינְתֵּהּ. זו״ן יאהדונה״י בִּדְחִילוּ וּרְחִימוּ. או״א יאההויה״ה וּרְחִימוּ וּדְחִילוּ. או״א איההיוהה לְיַחֵד שֵׁם י״ה או״א בו״ה זו״ן בְּיִחוּדָא שְׁלִים יהוה ע״י שפע א״ס ב״ה המשפיע בהם ומיחדם בְּשֵׁם כָּל יִשְׂרָאֵל:

הֲרֵינִי מוּכָן לוֹמַר תִּקּוּן רָחֵל וְתִקּוּן לֵאָה כְּמוֹ שֶׁסִּדְּרוּ לָנוּ רַבּוֹתֵינוּ זִכְרוֹנָם לִבְרָכָה, לְתַקֵּן אֶת שָׁרְשָׁם בְּמָקוֹם עֶלְיוֹן לַעֲשׂוֹת נַחַת רוּחַ לְיוֹצְרֵנוּ וְלַעֲשׂוֹת רְצוֹן בּוֹרְאֵנוּ. וִיהִי נֹעַם אֲדֹנָי אֱלֹהֵינוּ עָלֵינוּ. וּמַעֲשֵׂה יָדֵינוּ כּוֹנְנָה עָלֵינוּ. וּמַעֲשֵׂה יָדֵינוּ כּוֹנְנֵהוּ:

אֱלֹהֵינוּ וֵאלֹהֵי אֲבוֹתֵינוּ. תָּבֹא לְפָנֶיךָ תְּפִלָּתֵנוּ. וְאַל תִּתְעַלַּם מִתְּחִנָּתֵנוּ. שֶׁאֵין אֲנַחְנוּ עַזֵּי פָנִים וּקְשֵׁי עֹרֶף לוֹמַר לְפָנֶיךָ יְהוָה אֱלֹהֵינוּ וֵאלֹהֵי אֲבוֹתֵינוּ צַדִּיקִים אֲנַחְנוּ וְלֹא חָטָאנוּ. אֲבָל חָטָאנוּ. עָוִינוּ. פָּשַׁעְנוּ. אֲנַחְנוּ וַאֲבוֹתֵינוּ וְאַנְשֵׁי בֵיתֵנוּ:

אָשַׁמְנוּ. בָּגַדְנוּ. גָּזַלְנוּ. דִּבַּרְנוּ דֹפִי וְלָשׁוֹן הָרָע. הֶעֱוִינוּ. וְהִרְשַׁעְנוּ. זַדְנוּ. חָמַסְנוּ. טָפַלְנוּ שֶׁקֶר וּמִרְמָה. יָעַצְנוּ עֵצוֹת רָעוֹת. כִּזַּבְנוּ. כָּעַסְנוּ. לַצְנוּ. מָרַדְנוּ. מָרִינוּ דְבָרֶיךָ. נִאַצְנוּ. נִאַפְנוּ. סָרַרְנוּ. עָוִינוּ. פָּשַׁעְנוּ. פָּגַמְנוּ. צָרַרְנוּ. צִעַרְנוּ אָב וָאֵם. קִשִּׁינוּ עֹרֶף. רָשַׁעְנוּ. שִׁחַתְנוּ. תִּעַבְנוּ. תָּעִינוּ וְתִעְתָּעְנוּ. וְסַרְנוּ מִמִּצְוֹתֶיךָ וּמִמִּשְׁפָּטֶיךָ הַטּוֹבִים וְלֹא שָׁוָה לָנוּ. וְאַתָּה צַדִּיק עַל כָּל הַבָּא עָלֵינוּ. כִּי אֱמֶת עָשִׂיתָ. וַאֲנַחְנוּ הִרְשָׁעְנוּ:

מַה נֹּאמַר לְפָנֶיךָ יוֹשֵׁב מָרוֹם וּמַה נְּסַפֵּר לְפָנֶיךָ שׁוֹכֵן שְׁחָקִים. הֲלֹא כָּל הַנִּסְתָּרוֹת וְהַנִּגְלוֹת אַתָּה יוֹדֵעַ. אַתָּה יוֹדֵעַ רָזֵי עוֹלָם. וְתַעֲלוּמוֹת סִתְרֵי כָּל חָי. אַתָּה חוֹפֵשׂ כָּל חַדְרֵי בָטֶן רוֹאֶה כְלָיוֹת וָלֵב. אֵין דָּבָר נֶעְלָם מִמְּךָ וְאֵין נִסְתָּר מִנֶּגֶד עֵינֶיךָ, יְהִי רָצוֹן מִלְּפָנֶיךָ יְהֹוָה אֱלֹהֵינוּ וֵאלֹהֵי אֲבוֹתֵינוּ, שֶׁתִּמְחוֹל לָנוּ אֶת כָּל חַטֹּאתֵינוּ וּתְכַפֵּר לָנוּ אֶת כָּל עֲוֹנוֹתֵינוּ. וְתִמְחוֹל וְתִסְלַח לְכָל פְּשָׁעֵינוּ:

יכוין לבכות על חורבן הבית:

עַל נַהֲרוֹת בָּבֶל שָׁם יָשַׁבְנוּ גַּם בָּכִינוּ. בְּזָכְרֵנוּ אֶת צִיּוֹן: עַל עֲרָבִים בְּתוֹכָהּ. תָּלִינוּ כִּנֹּרוֹתֵינוּ: כִּי שָׁם שְׁאֵלוּנוּ שׁוֹבֵינוּ דִּבְרֵי שִׁיר וְתוֹלָלֵינוּ שִׂמְחָה. שִׁירוּ לָנוּ מִשִּׁיר צִיּוֹן: אֵיךְ נָשִׁיר אֶת שִׁיר יְהֹוָהאדני יאהדונהי עַל אַדְמַת נֵכָר: אִם אֶשְׁכָּחֵךְ יְרוּשָׁלָיִם תִּשְׁכַּח יְמִינִי: תִּדְבַּק לְשׁוֹנִי לְחִכִּי אִם לֹא אֶזְכְּרֵכִי. אִם לֹא אַעֲלֶה אֶת יְרוּשָׁלַיִם. עַל רֹאשׁ שִׂמְחָתִי: זְכֹר יְהֹוָהאדני יאהדונהי לִבְנֵי אֱדוֹם אֵת יוֹם יְרוּשָׁלָיִם הָאֹמְרִים עָרוּ עָרוּ, עַד הַיְסוֹד בָּהּ: בַּת בָּבֶל הַשְּׁדוּדָה. אַשְׁרֵי שֶׁיְשַׁלֶּם לָךְ, אֶת גְּמוּלֵךְ שֶׁגָּמַלְתְּ לָנוּ: אַשְׁרֵי שֶׁיֹּאחֵז וְנִפֵּץ אֶת עֹלָלַיִךְ אֶל הַסָּלַע:

תכוין לבכות על הריגת הצדיקים:

מִזְמוֹר לְאָסָף. אֱלֹהִים בָּאוּ גוֹיִם בְּנַחֲלָתֶךָ
טִמְּאוּ אֶת הֵיכַל קָדְשֶׁךָ. שָׂמוּ אֶת יְרוּשָׁלַיִם
לְעִיִּים: נָתְנוּ אֶת נִבְלַת עֲבָדֶיךָ מַאֲכָל לְעוֹף
הַשָּׁמָיִם. בְּשַׂר חֲסִידֶיךָ לְחַיְתוֹ אָרֶץ: שָׁפְכוּ
דָמָם כַּמַּיִם סְבִיבוֹת יְרוּשָׁלָיִם וְאֵין קוֹבֵר:
הָיִינוּ חֶרְפָּה לִשְׁכֵנֵינוּ. לַעַג וָקֶלֶס לִסְבִיבוֹתֵינוּ:
עַד מָה יְהֹוָה יאהדונהי תֶּאֱנַף לָנֶצַח. תִּבְעַר כְּמוֹ
אֵשׁ קִנְאָתֶךָ: שְׁפֹךְ חֲמָתְךָ אֶל הַגּוֹיִם אֲשֶׁר לֹא
יְדָעוּךָ. וְעַל מַמְלָכוֹת. אֲשֶׁר בְּשִׁמְךָ לֹא
קָרָאוּ: כִּי אָכַל אֶת יַעֲקֹב. וְאֶת נָוֵהוּ הֵשַׁמּוּ:
אַל תִּזְכָּר לָנוּ עֲוֹנֹת רִאשֹׁנִים. מַהֵר יְקַדְּמוּנוּ
רַחֲמֶיךָ. כִּי דַלּוֹנוּ מְאֹד: עָזְרֵנוּ אֱלֹהֵי יִשְׁעֵנוּ
עַל דְּבַר כְּבוֹד שְׁמֶךָ. וְהַצִּילֵנוּ וְכַפֵּר עַל
חַטֹּאתֵינוּ לְמַעַן שְׁמֶךָ: לָמָּה יֹאמְרוּ הַגּוֹיִם אַיֵּה
אֱלֹהֵיהֶם. יִוָּדַע בַּגּוֹיִם לְעֵינֵינוּ, נִקְמַת דַּם
עֲבָדֶיךָ הַשָּׁפוּךְ: תָּבוֹא לְפָנֶיךָ אֶנְקַת אָסִיר.
כְּגֹדֶל זְרוֹעֲךָ. הוֹתֵר בְּנֵי תְמוּתָה: וְהָשֵׁב
לִשְׁכֵנֵינוּ שִׁבְעָתַיִם אֶל חֵיקָם. חֶרְפָּתָם אֲשֶׁר

חֵרְפוּךָ אֲדֹנָי: וַאֲנַחְנוּ עַמְּךָ וְצֹאן מַרְעִיתֶךָ נוֹדֶה לְּךָ לְעוֹלָם. לְדוֹר וָדוֹר. נְסַפֵּר תְּהִלָּתֶךָ:

זְכֹר יְהֹוָהאדני יאהדונהי כי מֶה יוד הא ואו הא שהוא מדת רחמים נתמלא רוגז הָיָה לָנוּ. [לנו] גי' אלהים שהיא מדת הדין הַבִּיטָה וּרְאֵה אֶת קלי' הערלה הנק' חֶרְפָּתֵנוּ: הנכנסה בעוונותינו במקום המילה הרמוזה בר"ת י' מ"ה ה"יה ל"נו

נַחֲלָתֵנוּ נֶהֶפְכָה לְזָרִים. בָּתֵּינוּ לְנָכְרִים: יְתוֹמִים הָיִינוּ וְאֵין אָב. אִמּוֹתֵינוּ כְּאַלְמָנוֹת: מֵימֵינוּ בְּכֶסֶף שָׁתִינוּ. עֵצֵינוּ בִּמְחִיר יָבֹאוּ: עַל צַוָּארֵנוּ נִרְדָּפְנוּ. יָגַעְנוּ וְלֹא הוּנַח לָנוּ: מִצְרַיִם נָתַנּוּ יָד. אַשּׁוּר לִשְׂבֹּעַ לָחֶם: אֲבֹתֵינוּ חָטְאוּ וְאֵינָם. וַאֲנַחְנוּ עֲוֹנוֹתֵיהֶם סָבָלְנוּ: עֲבָדִים מָשְׁלוּ בָנוּ. פֹּרֵק אֵין מִיָּדָם: בְּנַפְשֵׁנוּ נָבִיא לַחְמֵנוּ. מִפְּנֵי חֶרֶב הַמִּדְבָּר: עוֹרֵנוּ כְּתַנּוּר נִכְמָרוּ. מִפְּנֵי זַלְעֲפוֹת רָעָב: נָשִׁים בְּצִיּוֹן עִנּוּ. בְּתֻלֹת בְּעָרֵי יְהוּדָה: שָׂרִים בְּיָדָם נִתְלוּ. פְּנֵי זְקֵנִים לֹא נֶהְדָּרוּ: בַּחוּרִים טְחוֹן נָשָׂאוּ. וּנְעָרִים בָּעֵץ כָּשָׁלוּ: זְקֵנִים מִשַּׁעַר שָׁבָתוּ. בַּחוּרִים

מְנַגִּינָתָם: שָׁבַת מְשׂוֹשׂ לִבֵּנוּ. נֶהְפַּךְ לְאֵבֶל מְחוֹלֵנוּ: נָפְלָה נפל ה' שהיא השכינה עֲטֶרֶת רֹאשֵׁנוּ. ונשאר במקומה מטטרו"ן הרמוז בר"ת נע"ר כמספר ש"ך דינים שגברו על הרחמים וחסר מהם המיתוק שהיא ה' שנפלה אוֹי נָא לָנוּ כִּי חָטָאנוּ:

עַל זֶה שהוא היסוד עומד ההוד ועתה נהפך הָיָה דָוֶה לִבֵּנוּ. עַל אֵלֶּה שהם הו"ק כל אחד כלול מו' גי' אלה חָשְׁכוּ עֵינֵינוּ: הקלי' הנקרא גם הוא אלה עַל הַר צִיּוֹן שֶׁשָּׁמֵם. שׁוּעָלִים הִלְּכוּ בוֹ: אַתָּה יְהֹוָ֘אדני֘ יאהדונהי לְעוֹלָם תֵּשֵׁב. כִּסְאֲךָ לְדוֹר וָדוֹר: לָמָּה לָנֶצַח תִּשְׁכָּחֵנוּ. תַּעַזְבֵנוּ לְאֹרֶךְ יָמִים: הֲשִׁיבֵנוּ יְהֹוָ֘אדני֘ יאהדונהי אֵלֶיךָ וְנָשׁוּבָה. חַדֵּשׁ יָמֵינוּ כְּקֶדֶם: כִּי אִם מָאֹס מְאַסְתָּנוּ. קָצַפְתָּ עָלֵינוּ עַד מְאֹד: הֲשִׁיבֵנוּ יְהֹוָ֘אדני֘ יאהדונהי אֵלֶיךָ וְנָשׁוּבָה. חַדֵּשׁ יָמֵינוּ כְּקֶדֶם:

הַבֵּט מִשָּׁמַיִם וּרְאֵה מִזְּבוּל קָדְשְׁךָ וְתִפְאַרְתֶּךָ.
אַיֵּה קִנְאָתְךָ וּגְבוּרֹתֶיךָ הֲמוֹן מֵעֶיךָ וְרַחֲמֶיךָ
אֵלַי הִתְאַפָּקוּ: כִּי אַתָּה אָבִינוּ כִּי אַבְרָהָם לֹא
יְדָעָנוּ וְיִשְׂרָאֵל לֹא יַכִּירָנוּ. אַתָּה יְהֹוָה(אדני) יאהדונהי
אָבִינוּ גֹּאֲלֵנוּ מֵעוֹלָם שְׁמֶךָ: לָמָּה תַתְעֵנוּ
יְהֹוָה(אדני) יאהדונהי מִדְּרָכֶיךָ תַּקְשִׁיחַ לִבֵּנוּ מִיִּרְאָתֶךָ.
שׁוּב לְמַעַן עֲבָדֶיךָ שִׁבְטֵי נַחֲלָתֶךָ: לַמִּצְעָר
יָרְשׁוּ עַם קָדְשֶׁךָ. צָרֵינוּ בּוֹסְסוּ מִקְדָּשֶׁךָ:
וְעַתָּה יְהֹוָה(אדני) יאהדונהי אָבִינוּ אָתָּה. אֲנַחְנוּ הַחֹמֶר
וְאַתָּה יֹצְרֵנוּ וּמַעֲשֵׂה יָדְךָ כֻּלָּנוּ: אַל תִּקְצֹף
יְהֹוָה(אדני) יאהדונהי עַד מְאֹד וְאַל לָעַד תִּזְכֹּר עָוֹן. הֵן
הַבֶּט נָא עַמְּךָ כֻלָּנוּ: עָרֵי קָדְשְׁךָ הָיוּ מִדְבָּר.
צִיּוֹן מִדְבָּר הָיָתָה יְרוּשָׁלַיִם שְׁמָמָה: בֵּית
קָדְשֵׁנוּ וְתִפְאַרְתֵּנוּ אֲשֶׁר הִלְלוּךָ אֲבֹתֵינוּ הָיָה
לִשְׂרֵפַת אֵשׁ. וְכָל מַחֲמַדֵּינוּ הָיָה לְחָרְבָּה:
הַעַל אֵלֶּה תִתְאַפַּק יְהֹוָה(אדני) יאהדונהי תֶּחֱשֶׁה
וּתְעַנֵּנוּ עַד מְאֹד:

סדר ה׳ קינות

בימי בין המצרים אומרים תיקון רחל בחצות היום ומוסיפים ה׳ קינות אלו, ויש הנוהגים לאומרם גם בחצות דכל יום:

קינה אחת חיבר הרב מוהר״ר משה אלשיך זצלה״ה:

הִקָּבְצוּ וְשִׁמְעוּ בְּנֵי יַעֲקֹב כֻּלְּכֶם. קִרְעוּ לְבַבְכֶם וְאַל בִּגְדֵיכֶם. כִּי בְפִשְׁעֵיכֶם שֻׁלְּחָה אִמְּכֶם. וּתְנוּ כָבוֹד לַיהֹוָה אֱלֹהֵיכֶם:

מִי הָאִישׁ הֶחָפֵץ חַיִּים וְחֵיךְ אֹכֶל יִטְעַם לוֹ. אוֹהֵב יָמִים לִרְאוֹת טוֹב וּלְבַקֵּר בְּהֵיכָלוֹ. וְהָאֱלֹהִים יִרְאֶה לוֹ לִשְׁכֹּן בְּאָהֳלוֹ מִבְּלִי לוֹ. אֲשֶׁר לֹא עָמַל בּוֹ וְלֹא גִדְּלוֹ:

אָנָה הָלַךְ דּוֹדֵךְ תַּרְקִיעַ עִמּוֹ לִשְׁחָקִים. אָנֹכִי חָטָאתִי וְהוּא אָסוּר בָּזִּקִּים וְעַל זֹאת סִפְדוּ וְהֵילִילוּ בֹּאוּ וְלִינוּ בַשַּׂקִּים. בָּרְחוֹבוֹת וּבַשְּׁוָקִים:

שְׁכִינָה מָה אוֹמֶרֶת קַלַּנִי מֵרֹאשִׁי. הַגְּדֻלָּה וְהַגְּבוּרָה וְהַתִּפְאֶרֶת עָבְרוּ רֹאשִׁי. וְהַנֵּצַח וְהַהוֹד אֵין דּוֹרֵשׁ לְנַפְשִׁי. וַתִּזְנַח מִשָּׁלוֹם נַפְשִׁי:

עַל זֹאת אֶסְפְּדָה וְאֵילִילָה. אֲסַלְּדָה בְחִילָה. קוֹלִי כַּחוֹלָה. מֵעַי מֵעַי אוֹחִילָה. לְמַעַנְכֶם שֻׁלַּחְתִּי בָבֶלָה. וַאֲנִי בְּתוֹךְ הַגּוֹלָה:

עֲוֹנוֹתֵיכֶם הִטּוּ אֵלֶּה וְחַטֹּאתֵיכֶם. הִגְלֵיתִי אֶתְכֶם לְיַסְּרָה אֶתְכֶם. וַיִּתְעַבֵּר יְהֹוָה בִּי לְמַעַנְכֶם. וַיִּשְׁלָחֵנִי אֱלֹהִים לִפְנֵיכֶם:

בְּבֵית יִשְׂרָאֵל רָאִיתִי שַׁעֲרוּרִיָּה. אֵין אִישׁ שָׂם עַל לֵב שַׁלָּמָה אֶהְיֶה כְּעוֹטְיָה. כְּקִיר נָטוּי וּכְגָדֵר הַדְּחוּיָה. הֲמִדְבָּר הָיִיתִי לְיִשְׂרָאֵל אִם אֶרֶץ מַאְפֵּלְיָה:

יָדַעְנוּ יְהֹוָה רִשְׁעֵנוּ וַעֲוֹן אֲבוֹתֵינוּ. הִנְנוּ אָתָאנוּ לָךְ יְהֹוָה אֱלֹהֵינוּ. שׁוּב לְמַעַן עֲבָדֶיךָ וְסָלַחְתָּ לַעֲוֹנֵנוּ. תָּשׁוּב תְּרַחֲמֵנוּ וְתִכְבֹּשׁ עֲוֹנוֹתֵינוּ:

וַיֹּאמֶר יְהֹוָה אָהַבְתִּי אֶתְכֶם. כָּל יִשְׁעִי וְכָל חֶפְצִי אָשׁוּב לְרַחֶמְכֶם. שׁוּבוּ אֵלַי וְאָשׁוּבָה אֲלֵיכֶם. אָנֹכִי אָנֹכִי מְנַחֶמְכֶם:

אִמְרוּ לְבַת צִיּוֹן כֹּה אָמַר אֲדוֹנָיִךְ. תַּחַת הֱיוֹתֵךְ עֲזוּבָה יִבְעָלוּךְ בָּנָיִךְ. וְכִמְשׂוֹשׂ חָתָן עַל כַּלָּה יָשִׂישׂ עָלַיִךְ אֱלֹהָיִךְ. וְהָיִית עֲטֶרֶת תִּפְאֶרֶת בְּיַד יְהֹוָה וּצְנִיף מְלוּכָה בְּכַף אֱלֹהָיִךְ:

קינה זו חברה החכם השלם מורי ורבי איש האלקים מוהר"ר חיים הכהן מן ארם צובה זלה"ה. ושמו חתום בראשי הבתים:

קוֹל בְּרָמָה נִשְׁמָע בִּילָלָה. קוֹל נְהִי מִצִּיּוֹן הַמְהֻלָּלָה: קול ברמה:

חִשַּׁבְתִּי יָמִים הָיִיתִי גְּבֶרֶת. בְּיַד יְהֹוָה עֲטֶרֶת תִּפְאֶרֶת. וְעַתָּה אֲנִי שְׁחַרְחֹרֶת. טָבַעְתִּי בַּבּוֹר בְּיוָן מְצוּלָה: קול:

יְחִידָה רַעְיָה אֲנִי הָיִיתִי. וּכְבוֹד עֶלְיוֹן אֲנִי נִקְרֵאתִי. וְעַתָּה לְתַחְתִּיּוֹת יָרַדְתִּי. וְדוֹדִי וְרֵעִי לָרוּם עָלָה: קול:

יַחַד יוֹדְעֵי בְּתוּלוֹתַי וְרַעְיוֹתַי. בְּכוּ עַמִּי כִּי רַבּוֹת אַנְחוֹתַי. אֵין נוֹטֶה עוֹד אָהֳלִי וּמֵקִים יְרִיעוֹתַי. כִּי דוֹדִי מֶנִּי נָסַע וְנִגְלָה: קול:

מִמָּרוֹם הֻשְׁלַכְתִּי בְּרֹב מְגִנָּה. שָׁלַח אֵשׁ בְּעַצְמוֹתַי וַיִּרְדֶּנָּה. וְיָצָאתִי בַגּוֹלָה בָדָד כְּאַלְמָנָה. הָגְלָה יְהוּדָה הָגְלַת שְׁלוֹמִים כֻּלָּה: קול:

הָיִיתִי כְּכַלָּה בְּתוֹךְ אַפִּרְיוֹן. נַעֲנַן יוֹמָם עַל מְכוֹן הַר צִיּוֹן. הֻשְׁלַכְתִּי לַחוּץ כְּעָנִי וְאֶבְיוֹן. בְּגָדַי לָקַח צָר וַאֲנִי אֻמְלָלָה: קול:

כֹּהֲנַי וּזְקֵנַי טָבְחוּ אוֹיְבַי. מַחֲזִיקִים בִּבְרִיתִי זֶרַע אוֹהֲבַי. בָּנַי הַיְקָרִים וּבַחוּרַי. הָלְכוּ בַשֶּׁבִי וְעוֹלָלַי בַּגּוֹלָה: קול:

הֵן כָּל אֵלֶּה אֵין דּוֹרֵשׁ לְנַפְשִׁי. אֻמְלְלָה הֶחָרְבָה וְאֵל עַמִּים אָרִים רֹאשִׁי. וְאוֹיְבִי אָמַר לֹא תִקָּרְאִי עוֹד אִישִׁי. כִּי נָפַלְתִּי לִפְנֵי בְנֵי עַוְלָה: קול:

נָא אָב הָרַחֲמָן תָּשׁוּב לְצִיּוֹן. עַיִן בְּעַיִן נִרְאֶה בְּבִנְיַן אַפִּרְיוֹן. וְהַבַּיִת הַזֶּה יִהְיֶה עֶלְיוֹן. וְאָז גְּאוּלִים יִפְצְחוּ צָהֳלָה: וְהַבַּיִת הַזֶּה יִהְיֶה עֶלְיוֹן. וְאָז גְּאוּלִים יִפְצְחוּ צָהֳלָה: והבית:

קינה זו הובאה מירושלים תוב"ב. בניגון שומרון קול תתן:

עַד מָתַי יְהֹוָה בְּיוֹם זֶה לְעֻמָּתֶךָ. כְּמַר תְּיַלֵּל עֲדָתֶךָ. עַל בֵּית תְּפִלָּתֶךָ אֲשֶׁר שָׂרְפוּ צָרֶיךָ. וְהָרְגוּ בְּנֵי בְרִיתֶךָ. אֱלֹהִים בָּאוּ גוֹיִם בְּנַחֲלָתֶךָ:

עַד מָתַי יְהֹוָה תִּשְׁכַּח שְׁאוֹן קָמֶיךָ. וְשׁוֹמְמוֹת הֵיכָלֶךָ וּנְפוּצוֹת לְאֻמֶּךָ. הַלְּחוּצִים עָלֶיךָ. הַהֲרוּגִים עַל שְׁמֶךָ:

עַד מָתַי עָשַׁנְתָּ בִּתְפִלַּת עַמֶּךָ. אֲשֶׁר יֶהֱגוּ לְפָנֶיךָ עַל חֻרְבַּן בֵּיתֶךָ. אֱלֹהִים בָּאוּ גוֹיִם בְּנַחֲלָתֶךָ:

עַד מָתַי יְהֹוָה אֶשְׁכְּבָה בֵּין שְׁפַתָּיִם. וּבֵין תַּנּוּר וְכִירָיִם. יִכְהוּ לִי עֵינָיִם. לוֹהֲטִים לִי יִשְׁאֲפוּ עֶרֶב וָבֹקֶר וְצָהֳרָיִם:

עַד מָתַי אֶשְׁתּוֹמֵם עַל חֻרְבַּן פַּעֲמַיִם. עַד מָתַי לֹא תְרַחֵם אֶת יְרוּשָׁלָיִם:

עַד מָתַי יֶהֱגוּ בַּצַּר שְׁאֵרִית צֹאן מַרְעִיתֶךָ. אֱלֹהִים בָּאוּ גוֹיִם בְּנַחֲלָתֶךָ:

עַד מָתַי יְהֹוָה עכו"ם יַעֲלֹזוּ. אֲשֶׁר אָכַל אֶת יַעֲקֹב וּבְכָל עֵת יָבוֹזוּ. אֲנִי אֶדְרֹשׁ אֶת שְׁלוֹמָם וְהֵם יִמְרְטוּ וְיָגֹזוּ. בְּחֶרְפָּה הִכּוּ לְחָיַי וּבְשִׂפְתֵי שָׁוְא נָלוֹזוּ. עַד מָתַי יְהֹוָה רְשָׁעִים יַעֲלֹזוּ. עַד אָן יִצְעַק בַּשְּׁבִי (פב"פ) אֲמָתֶךָ אֱלֹהִים בָּאוּ גוֹיִם בְּנַחֲלָתֶךָ:

קינה רביעית קינה זו ר"ת שלה שם אדנ"י:

בְּהֵיכָלָךְ שָׁמִיר וָשַׁיִת. הִנֵּה זֹאת תּוֹרַת הַבָּיִת: בהיכלך:

אֵיכָה נֶחֱרַב הָאוּלָם. וְנֶהֱרַס יְסוֹד הָעוֹלָם. וְחָלוּ כּוֹכָבִים וְהִלָּם. וּבָא אֲשֶׁר לוֹ הַבָּיִת: בהיכלך:

דִּירַת קֹדֶשׁ אֲשֶׁר בָּנִיתָ. לְהַנְחִיל לְעַם זוּ קָנִיתָ. אוֹי כִּי הָאוֹיְבִים צִוִּיתָ. יָבֹאוּ וּפִנּוּ אֶת הַבָּיִת: בהיכלך:

נֶחְשְׁכוּ כָּל מְאוֹרֶיהָ. סֻגְּרוּ כָּל שְׁעָרֶיהָ. עַד כִּי אָמְרוּ כָּל רוֹאֶיהָ. כְּנֶגַע נִרְאָה לִי בַּבָּיִת: בהיכלך:

יְהֹוָה שׁוּב מֵחֲרוֹן אַפֶּךָ וַחֲמָתֶךָ. וּזְכֹר דְּבַר נְבוּאָתֶךָ. לְבַשֵּׂר נָא לַעֲדָתֶךָ. גָּדוֹל יִהְיֶה כְּבוֹד הַבָּיִת: לבשר נא וכו':

קינה חמישית:

עַל הֵיכָלִי אֶבְכֶּה יוֹמָם וָלַיְלָה. וּלְתִפְאֶרֶת צִיּוֹן עִיר הַמְהֻלָּלָה:

בְּכִי תָמִיד עַל הַחֻרְבָּן פַּעֲמַיִם. אֶרֶץ צְבִי וִירוּשָׁלַיִם. וְעַל עַמָּהּ אֲשֶׁר הָלְכוּ בַגּוֹלָה: ולתפארת:

בֵּית תִּפְאַרְתִּי שָׁם אוֹיֵב לְשַׁמָּה. הוֹשִׁיבַנִי בִּידֵי נְבִיּוֹת וְשַׁמָּה. עַל זֹאת אֶבְכֶּה תָמִיד בְּקוֹל יְלָלָה: ולתפארת:

סִפְדִי תוֹרָה כִּי חֻלְּלָה תִּפְאַרְתֵּךְ. נָפְלָה נִזְרֵךְ מִיּוֹם שֶׁחָרַב בֵּיתֵךְ. עַל זֹאת אֶשָּׂא קִינָה עַל אָהֳלִיבָה וְאָהֳלָה: ולתפארת:

חִזְקִי עַמִּי מַהֵר אֶבְנֶה דְבִירְכֶם. נָקָם אַלְבִּישׁ וְאָשִׁיב אֶת שְׁבוּתְכֶם. תּוֹךְ הֵיכָלִי אֶשְׁכֹּן כְּבַתְּחִלָּה. כִּי מִצִּיּוֹן תֵּצֵא תוֹרָה וּתְהִלָּה. כִּדְכְתִיב כִּי מִצִּיּוֹן תֵּצֵא תוֹרָה וּדְבַר יְהֹוָה מִירוּשָׁלָיִם:

עוּרָה נָּא יְמִינְךָ רָמָה. וְלִזְעוּמָה קְרָא נֻחָמָה. וְיֵאָמֵר לְעַם דַּלָּה וַעֲגוּמָה. עֲנִיָּה סֹעֲרָה רֻחָמָה:

עוּרָה נָּא חֲשׂוֹף זְרוֹעֲךָ. וִיגַלֶּה קֵץ יִשְׁעֲךָ. וְיֵאָמֵר לְשֶׂה נֶאֱלָמָה. עֲנִיָּה סֹעֲרָה רֻחָמָה:

עוּרָה נָּא יְמִינְךָ הָאֵל. וּפְדֵה בְּרַחֲמֶיךָ יִשְׂרָאֵל. וְיֵאָמֵר לְעַם דַּל הַשּׁוֹאֵל. וּבָא לְצִיּוֹן גּוֹאֵל:

עוּרָה נָּא יְמִינְךָ עֶלְיוֹן. וּבְנֵה בְּרַחֲמֶיךָ אֶת צִיּוֹן. וְיֵאָמֵר לְעַם דַּל וְאֶבְיוֹן. כִּי נִחַם יְהֹוָה צִיּוֹן. כִּדְכְתִיב כִּי נִחַם יְהֹוָה צִיּוֹן נִחַם כָּל חָרְבֹתֶיהָ וַיָּשֶׂם מִדְבָּרָהּ כְּעֵדֶן וְעַרְבָתָהּ כְּגַן יְהֹוָה שָׂשׂוֹן וְשִׂמְחָה יִמָּצֵא בָהּ תּוֹדָה וְקוֹל זִמְרָה:

עַל חוֹמֹתַיִךְ יְרוּשָׁלַיִם הִפְקַדְתִּי שֹׁמְרִים כָּל הַיּוֹם וְכָל הַלַּיְלָה תָּמִיד לֹא יֶחֱשׁוּ. הַמַּזְכִּירִים אֶת יְהֹוָהאדני יאהדונהי אַל דֳּמִי לָכֶם: יכוין בשם קדוש אל"ד היינו אל ואות ד של דומי, ויכוין בתחילה היה השם אד"ל כמו הר"ת של אל דמי לכם ועתה נעשה אל"ד. וְאַל תִּתְּנוּ דֳמִי לוֹ. עַד יְכוֹנֵן וְעַד יָשִׂים אֶת יְרוּשָׁלַיִם תְּהִלָּה בָּאָרֶץ: נִשְׁבַּע יְהֹוָהאדני יאהדונהי בִּימִינוֹ וּבִזְרוֹעַ עֻזּוֹ. אִם אֶתֵּן אֶת דְּגָנֵךְ עוֹד מַאֲכָל לְאֹיְבַיִךְ וְאִם יִשְׁתּוּ בְנֵי נֵכָר תִּירוֹשֵׁךְ אֲשֶׁר יָגַעַתְּ בּוֹ: כִּי מְאַסְפָיו יֹאכְלֻהוּ וְהִלְלוּ אֶת יְהֹוָהאדני יאהדונהי. וּמְקַבְּצָיו יִשְׁתֻּהוּ בְּחַצְרוֹת קָדְשִׁי: אַתָּה תָקוּם תְּרַחֵם צִיּוֹן. כִּי עֵת לְחֶנְנָהּ כִּי בָא מוֹעֵד:

כִּי רָצוּ עֲבָדֶיךָ אֶת אֲבָנֶיהָ.

יכוין כי הר"ת ג' אלהים דאלפין. אלף למד הא יוד מם.

והס"ת בגי' אמת ג' פעמים אהי"ה.

אהיה אהיה אהיה אהיה אהיה אהיה אהיה אהיה אהיה אהיה אהיה אהיה אהיה אהיה אהיה אהיה אהיה אהיה אהיה אהיה.

וגם שבעה פעמים ס"ג

יוד הי ואו הי יוד הי ואו הי יוד הי ואו הי
יוד הי ואו הי יוד הי ואו הי יוד הי ואו הי
יוד הי ואו הי.

וְאֶת עֲפָרָהּ יְחֹנֵנוּ: ואת עפרה יחננו ר"ת ג' אלהים פשוט של המילוי הנז' לעיל, וס"ת **תהו** פירוש על ידי האמת שרמוז בתחילת הפסוק בס"ת דלעיל מתקיים אפילו עולם התהו הרמוז בס"ת.

בּוֹנֵה יְרוּשָׁלַיִם יְהֹוָהאדני יאהדונהי נִדְחֵי יִשְׂרָאֵל יְכַנֵּס:

-------------------------ע"כ תיקון רחל---------------------

תיקון לאה

אח"כ יתחיל בתיקון לאה אשר היא עתה ארוכה בכל הז"א מאחוריו, ועתה
היא באה לפניו ומזדווגת עם יעקב העומד לפני ז"א.

ויאמר המזמורים האלו המורים זיווגה ועיבורה ולידתה.

ויתחיל לומר שני מזמורים אלו המיוסדים על חשק ותאות ותשוקת הנוק' רחל
ותשוקתינו עמה לעלות אל דודינו ת"ת ישראל, וגם יכוין אל הנהו
שבעין קלין דראמת ההיא איילתא עילאה.

לַמְנַצֵּחַ מַשְׂכִּיל לִבְנֵי קֹרַח: כְּאַיָּל תַּעֲרֹג עַל
אֲפִיקֵי מָיִם. כֵּן נַפְשִׁי תַעֲרֹג אֵלֶיךָ אֱלֹהִים:
צָמְאָה נַפְשִׁי לֵאלֹהִים לְאֵל חָי מָתַי אָבוֹא.
וְאֵרָאֶה פְּנֵי אֱלֹהִים: הָיְתָה לִּי דִמְעָתִי לֶחֶם
יוֹמָם וָלָיְלָה. בֶּאֱמֹר אֵלַי כָּל הַיּוֹם אַיֵּה
אֱלֹהֶיךָ: אֵלֶּה משם אלהים אֶזְכְּרָה כי עתה הנוק' נק'
אלה וְאֶשְׁפְּכָה אותיות אלה הנז' על אות י' של עָלַי ויהיו
אלהי נַפְשִׁי כִּי אֶעֱבֹר בַּסָּךְ ואדדה אותיות אלהי הנז' לחברם
עם אות ם של אדדם אֶדַּדֵּם עַד שהיה בֵּית אֱלֹהִים שלם,
ואם הוא בלילי העומר יכוין: אדדם הוא כמס' מ"ט ימי העומר. בְּקוֹל
רִנָּה וְתוֹדָה הָמוֹן חוֹגֵג: מַה תִּשְׁתּוֹחֲחִי נַפְשִׁי
וַתֶּהֱמִי עָלָי הוֹחִילִי לֵאלֹהִים כִּי עוֹד אוֹדֶנּוּ
יְשׁוּעוֹת פָּנָיו: אֱלֹהַי עָלַי נַפְשִׁי תִשְׁתּוֹחָח עַל כֵּן

אֶזְכָּרְךָ מֵאֶרֶץ יַרְדֵּן. וְחֶרְמוֹנִים מֵהַר מִצְעָר:
תְּהוֹם אֶל תְּהוֹם קוֹרֵא לְקוֹל צִנּוֹרֶיךָ. כָּל
מִשְׁבָּרֶיךָ וְגַלֶּיךָ עָלַי עָבָרוּ: יוֹמָם יְצַוֶּה יְהֹוָה אדני
יאהדונהי חַסְדּוֹ וּבַלַּיְלָה שִׁירֹה עִמִּי. ס"ת והה"י
תְּפִלָּה לְאֵל חַיָּי: אוֹמְרָה לְאֵל סַלְעִי לָמָה
שְׁכַחְתָּנִי לָמָּה קֹדֵר אֵלֵךְ בְּלַחַץ אוֹיֵב: בְּרֶצַח
בְּעַצְמוֹתַי חֵרְפוּנִי צוֹרְרָי. בְּאָמְרָם אֵלַי כָּל
הַיּוֹם אַיֵּה אֱלֹהֶיךָ: מַה תִּשְׁתּוֹחֲחִי נַפְשִׁי וּמַה
תֶּהֱמִי עָלָי הוֹחִילִי לֵאלֹהִים כִּי עוֹד אוֹדֶנּוּ.
יְשׁוּעֹת פָּנַי וֵאלֹהָי:

שָׁפְטֵנִי אֱלֹהִים וְרִיבָה רִיבִי מִגּוֹי לֹא חָסִיד. מֵאִישׁ
מִרְמָה וְעַוְלָה תְפַלְּטֵנִי: כִּי אַתָּה אֱלֹהֵי מָעוּזִּי לָמָה
זְנַחְתָּנִי לָמָּה קֹדֵר אֶתְהַלֵּךְ בְּלַחַץ אוֹיֵב: שְׁלַח
אוֹרְךָ וַאֲמִתְּךָ הֵמָּה יַנְחוּנִי. יְבִיאוּנִי אֶל הַר קָדְשְׁךָ
וְאֶל מִשְׁכְּנוֹתֶיךָ: וְאָבוֹאָה אֶל מִזְבַּח אֱלֹהִים אֶל אֵל
שִׂמְחַת גִּילִי וְאוֹדְךָ בְכִנּוֹר אֱלֹהִים אֱלֹהָי: מַה
תִּשְׁתּוֹחֲחִי נַפְשִׁי וּמַה תֶּהֱמִי עָלָי. הוֹחִילִי לֵאלֹהִים
כִּי עוֹד אוֹדֶנּוּ. יְשׁוּעוֹת פָּנַי וֵאלֹהָי:

בימים שאין אומרים בהם תחנון אין אומרים מזמור "יענך".

ואח"כ הזכר עונה אותה בשבעין תיבין דמזמור יענך שהם סוד שבעין קלין דאמת איילתא הנז"ל.

ויכוין בה' פעמים יב"ק וג' ב"ן הרמוזים בו.

ויש במזמור הזה ח"ש אותיות וע"ל תיבות הרי חשמ"ל, ולכן בזמן שיש איזה צער לאדם ח"ו אזי הוא טוב לומר זה המזמור ולכוין בו בסוד החשמ"ל כדי לשמור אותו מכל רע ולהלביש אותו בסוד מלבוש של נהורא עילאה שהוא גי' או"ר פניא"ל הנקרא אור המלבוש כי חושבנא דדין כחושבנא דדין והבן היטב.

לַמְנַצֵּחַ מִזְמוֹר לְדָוִד: יַעַנְךָ יְהֹוָֹהאדני יאהדונהי ז"א העונה אותה בְּיוֹם צָרָה. ר"ת יב"ק יאהלוההים יְשַׂגֶּבְךָ שֵׁם אֱלֹהֵי יַעֲקֹב ס"ת ג' ב"ן יוד הה וו הה: יִשְׁלַח עֶזְרְךָ מִקֹּדֶשׁ. וּמִצִּיּוֹן יִסְעָדֶךָּ: יִזְכֹּר כָּל מִנְחֹתֶךָ. וְעוֹלָתְךָ יְדַשְּׁנֶה סֶלָה: יִתֶּן לְךָ כִלְבָבֶךָ. וְכָל עֲצָתְךָ יְמַלֵּא: נְרַנְּנָה בִּישׁוּעָתֶךָ ר"ת ג' ב"ן יוד הה וו הה וּבְשֵׁם אֱלֹהֵינוּ נִדְגֹּל. יְמַלֵּא יְהֹוָֹהאדני יאהדונהי כָּל מִשְׁאֲלוֹתֶיךָ: עַתָּה יָדַעְתִּי כִּי הוֹשִׁיעַ יְהֹוָֹהאדני יאהדונהי מְשִׁיחוֹ יַעֲנֵהוּ מִשְּׁמֵי קָדְשׁוֹ. בִּגְבֻרוֹת יֵשַׁע ר"ת יב"ק יאהלוההים יְמִינוֹ: אֵלֶּה בָרֶכֶב וְאֵלֶּה בַסּוּסִים. וַאֲנַחְנוּ בְּשֵׁם יְהֹוָֹהאדני יאהדונהי אֱלֹהֵינוּ נַזְכִּיר: הֵמָּה כָּרְעוּ

וְנִפְּלוּ וַאֲנַחְנוּ קַמְנוּ ר״ת יב״ק יאהלוההים וַנִּתְעוֹדָד: ר״ת ואנחנו קמנו ונתעודד ג״ י יאהלוההים. יְהֹוָהאדני יאהדונהי הוֹשִׁיעָה. הַמֶּלֶךְ ר״ת ונתעודד יהוה הושיעה המלך הוא צירוף ויהה. יַעֲנֵנוּ בְיוֹם קָרְאֵנוּ: ר״ת יאהלוההים, וס״ת ג״ ב״ן יוד הה וו הה, ועם ס״ת המלך ג״ ע״ב יוד הי ויו הי וימתק עמו שם ב״ן הנז׳.

לְדָוִד מִזְמוֹר לַיְהֹוָהאדני יאהדונהי הָאָרֶץ וּמְלוֹאָהּ. תֵּבֵל וְיֹשְׁבֵי בָהּ: כִּי הוּא עַל יַמִּים יְסָדָהּ. וְעַל נְהָרוֹת יְכוֹנְנֶהָ: מִי יַעֲלֶה בְהַר יְהֹוָהאדני יאהדונהי. וּמִי יָקוּם בִּמְקוֹם קָדְשׁוֹ: נְקִי כַפַּיִם וּבַר לֵבָב אֲשֶׁר לֹא נָשָׂא לַשָּׁוְא נַפְשִׁי. וְלֹא נִשְׁבַּע לְמִרְמָה: יִשָּׂא בְרָכָה מֵאֵת יְהֹוָהאדני יאהדונהי. וּצְדָקָה מֵאֱלֹהֵי יִשְׁעוֹ: יהוה וצדקה מאלהי ישעו ס״ת צירוף ההי״ו. זֶה גם וצדקה מאלהי ישעו זה ס״ת היו״ה שהוא ב׳ שמות מי״ב צירופי הוי״ה. דּוֹר דֹּרְשָׁיו. מְבַקְשֵׁי פָנֶיךָ יַעֲקֹב סֶלָה: שְׂאוּ שְׁעָרִים רָאשֵׁיכֶם יכוין כי עתה הקב״ה נכנס לגן עדן להשתעשע עם נשמות הצדיקים וזהו שאו שערים וְהִנָּשְׂאוּ

יכוין ו״ה והנשאו עליית יסוד ומלכות נשאו פִּתְחֵי עוֹלָם. וְיָבוֹא הקב״ה מֶלֶךְ הַכָּבוֹד: להשתעשע בנשמות הצדיקים. מִי זֶה מֶלֶךְ הַכָּבוֹד יְהֹוָה יאהדונהי עִזּוּז וְגִבּוֹר. יְהֹוָה יאהדונהי גִּבּוֹר מִלְחָמָה: שְׂאוּ שְׁעָרִים רָאשֵׁיכֶם וּשְׂאוּ יכוין ו׳ עילאה שהוא תפארת פִּתְחֵי עוֹלָם. וְיָבֹא מֶלֶךְ הַכָּבוֹד: מִי הוּא זֶה מֶלֶךְ הַכָּבוֹד יְהֹוָה יאהדונהי צְבָאוֹת. הוּא מֶלֶךְ הַכָּבוֹד סֶלָה:

יכוין במזמור זה כי אחר שהשכינה תערוג כאיל, ואח"כ ענה אותה במזמור יענך ה' אז אנו שואלים אלהים יחננו.

ואם הוא בספירת העומר, יכוין במזמור זה אשר בו מ"ט תיבות, ובפסוק ישמחו וירננו מ"ט אותיות, ויכוין לתיבה ואות דאותה הלילה.

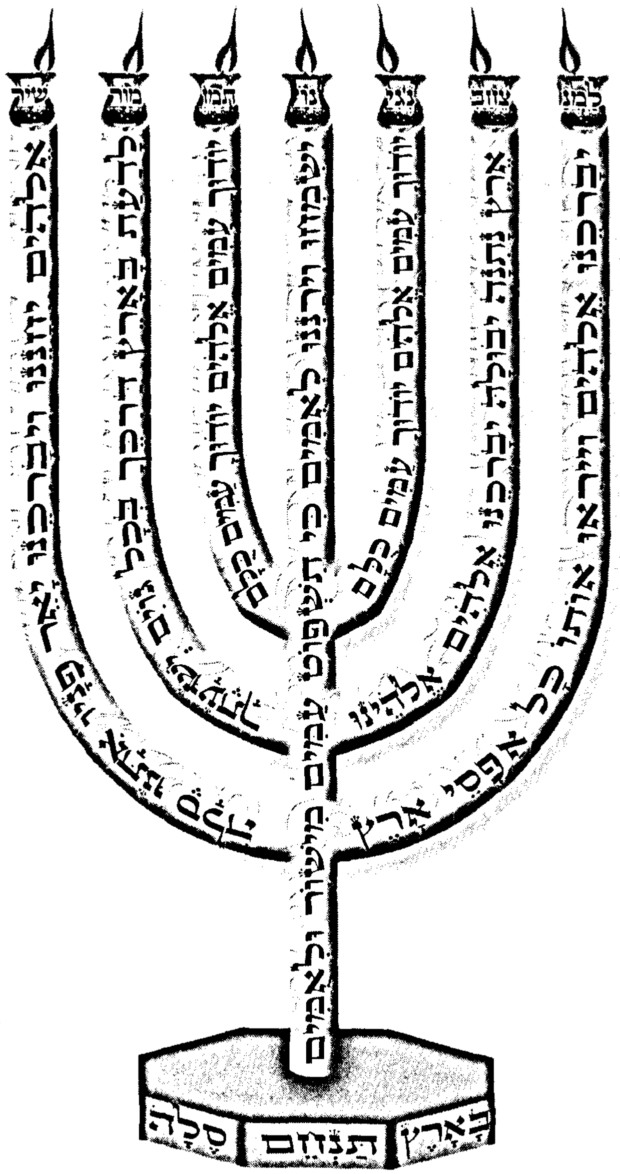

הַלְלוּיָהּ

אוֹדֶה יְהֹוָה אהדונהי בְּכָל לֵבָב. כֹּחַ מַעֲשָׂיו הִגִּיד לְעַמּוֹ.

בְּסוֹד יְשָׁרִים וְעֵדָה: לָתֵת לָהֶם נַחֲלַת גּוֹיִם:

גְּדֹלִים מַעֲשֵׂי יְהֹוָה. מַעֲשֵׂי יָדָיו אֱמֶת וּמִשְׁפָּט.

דְּרוּשִׁים לְכָל חֶפְצֵיהֶם: נֶאֱמָנִים כָּל פִּקּוּדָיו:

הוֹד וְהָדָר פָּעֳלוֹ סְמוּכִים לָעַד לְעוֹלָם.

וְצִדְקָתוֹ עֹמֶדֶת לָעַד: עֲשׂוּיִים בֶּאֱמֶת וְיָשָׁר:

זֵכֶר עָשָׂה לְנִפְלְאֹתָיו. פְּדוּת שָׁלַח לְעַמּוֹ

חַנּוּן וְרַחוּם יְהֹוָה אהדונהי: צִוָּה לְעוֹלָם בְּרִיתוֹ. קָדוֹשׁ וְנוֹרָא שְׁמוֹ:

טֶרֶף נָתַן לִירֵאָיו. רֵאשִׁית חָכְמָה יִרְאַת יְהֹוָה אהדונהי:

יִזְכֹּר לְעוֹלָם בְּרִיתוֹ: שֵׂכֶל טוֹב לְכָל עֹשֵׂיהֶם.

תְּהִלָּתוֹ עֹמֶדֶת לָעַד:

ויכוין בכ"ב אותיות שבו (והיינו דמזמור זה), ובכדי להשלים כ"ז אותיות שבהם נוצר הולד יכוין אחר גמרו את המזמור לה' אותיות **מנצפ"ך** שהם הגבורות שביסוד דנוק' שעתה אחר אלו מתמתקות.

אח"כ יכוין בג' שמות אלו והם **כלך סעפה יאעוצה** והם יוצאים מ**יהוה אהיה מנצפך** באופן זה:

יהוה, וא' דאהיה אהיה, וצפ"ך דמנצפך מנצפך, מפורשים הם, ושני ההין דאהיה מתחלפין בב' עיינין באותיות אחעה, והי' בכף שלאחריה בא"ב, והמ' בלמד שלפניה, והנון בסמך שלאחריה באותיות א"ב:

עוד יכוין בג' שמות אלו כלך סעפה שמס' מנצפך עם ה' אותיותיו, ושם יאעוצה עם ששה אותיותיו והם בגי' מ"ה וקמ"ג שהוא גי' פק"ח, ויכוין להאיר בהם בקס"א שהוא מס' עיניך, וכוונה זו מועיל אל האדם מאוד.

יוד הא ואו הא אלף הא יוד הא גי' פקח,
להאיר בהם בקס"א אלף הי יוד הי גי' עיניך ע"ה.
אח"כ יכוין לשם אלד ע"ה גי' לאה כי הוא סוד לידת לאה.

הנה צריך שתבכה בדמעה בכל לילה על עונותיך ותבקש מלפני השי"ת מחילה לכן תאמר זה בבכיה ובבקשה:

לַמְנַצֵּחַ מִזְמוֹר לְדָוִד: בְּבוֹא אֵלָיו נָתָן הַנָּבִיא. כַּאֲשֶׁר בָּא אֶל בַּת שָׁבַע: חָנֵּנִי אֱלֹהִים כְּחַסְדֶּךָ. כְּרֹב רַחֲמֶיךָ מְחֵה פְשָׁעָי: הֶרֶב כַּבְּסֵנִי מֵעֲוֹנִי. וּמֵחַטָּאתִי טַהֲרֵנִי: כִּי פְשָׁעַי אֲנִי אֵדָע. וְחַטָּאתִי נֶגְדִּי תָמִיד: לְךָ לְבַדְּךָ חָטָאתִי וְהָרַע בְּעֵינֶיךָ עָשִׂיתִי לְמַעַן תִּצְדַּק בְּדָבְרֶךָ תִּזְכֶּה בְשָׁפְטֶךָ: הֵן בְּעָווֹן חוֹלָלְתִּי. וּבְחֵטְא יֶחֱמַתְנִי אִמִּי: הֵן אֱמֶת חָפַצְתָּ בַטֻּחוֹת וּבְסָתֻם חָכְמָה תוֹדִיעֵנִי: תְּחַטְּאֵנִי בְאֵזוֹב וְאֶטְהָר. תְּכַבְּסֵנִי וּמִשֶּׁלֶג אַלְבִּין: תַּשְׁמִיעֵנִי שָׂשׂוֹן וְשִׂמְחָה. תָּגֵלְנָה עֲצָמוֹת דִּכִּיתָ: הַסְתֵּר פָּנֶיךָ מֵחֲטָאָי. וְכָל עֲוֹנֹתַי מְחֵה:

לֵב טָהוֹר בְּרָא — אלף הי יוד הי / אלף הא יוד הא / אלף הה יוד הה

ג' תנ"ה (שהוא כמנין ג' אהי"ה מלאים) — ג' תנ"ה

לִי ג' ד' יודין דע"ב — יוד הי ויו הי

לי עם אֱלֹהִים. ג' ריבוע אדני — א, אד, אדנ, אדני.

לי אלהים וְרוּחַ יעלו למס' י"ה פעמים י"ה, ו"ה פעמים ו"ה.

יה יה יה יה וה וה וה
יה יה יה יה וה וה וה
יה יה יה יה וה וה וה
יה יה יה וה וה

נָכוֹן חַדֵּשׁ ג' י"ב צירופי הויה.

יהוה יוהה יההו היוה
הויה היהו והיה ויהה
וההי ההוי ההיו הוהי

בְּקִרְבִּי: ג' שד"י. אַל תַּשְׁלִיכֵנִי מִלְּפָנֶיךָ. וְרוּחַ קָדְשְׁךָ אַל תִּקַּח מִמֶּנִּי: הָשִׁיבָה לִּי שְׂשׂוֹן יִשְׁעֶךָ. וְרוּחַ נְדִיבָה תִסְמְכֵנִי: אֲלַמְּדָה פֹשְׁעִים דְּרָכֶיךָ. וְחַטָּאִים אֵלֶיךָ יָשׁוּבוּ: הַצִּילֵנִי מִדָּמִים אֱלֹהִים אֱלֹהֵי תְּשׁוּעָתִי. תְּרַנֵּן לְשׁוֹנִי צִדְקָתֶךָ: אֲדֹנָי שְׂפָתַי תִּפְתָּח. וּפִי יַגִּיד תְּהִלָּתֶךָ: כִּי לֹא תַחְפֹּץ זֶבַח וְאֶתֵּנָה. עוֹלָה לֹא תִרְצֶה:

וְזִבְחֵי אֱלֹהִים רוּחַ נִשְׁבָּרָה

ר"ת גי' ג' אלקים שבגרון, וימתיקם בשם ס"ג שבמס' ס"ת.

יוד הי ואו הי
אלהים אלהים
אלהים

לֵב גי' ל"ב נתיבות **נִשְׁבָּר וְנִדְכֶּה.**

ר"ת גי' אלהים, ויכוין להמתיקו באל מלא ואהיה שבמס' ס"ת.

אלף למד אהיה
אלהים

אֱלֹהִים לֹא תִבְזֶה: ר"ת ת"ל גי' ה' אלהים, וימתיקם במילוי ע"ב שבמס' ס"ת.

יוד הי ויו הי
אלהים אלהים
אלהים
אלהים אלהים

הֵיטִיבָה בִרְצוֹנְךָ אֶת צִיּוֹן. תִּבְנֶה חוֹמוֹת יְרוּשָׁלָיִם: אָז תַּחְפֹּץ זִבְחֵי צֶדֶק עוֹלָה וְכָלִיל. אָז יַעֲלוּ עַל מִזְבַּחֲךָ פָרִים:

עד אנה בכיה בציון, תכוין כי ציון כנגד רחל, וירושלם כנגד לאה, ותכוין להמתיק את שתיהן בגבורותיהם. והנה לאה עומדת מן החזה דז"א ולמעלה ורחל מן החזה ולמטה, והנה האורות הניתנין אל רחל הם מן האחוריים דז"א, שהפנים שלו הם מ"ה, והאחורים הם ריבוע של מ"ה בגי' ק"ל והם כמנין ע"ד אנ"ה.

גם מגיעים אליה אורות הנגלים אליה מיסוד אמא אשר בהיותם למעלה כנגד לאה הם סתומים, והוא בחינת הב"ל היוצא מן היסוד דאימא, והוא בגי' בכי"ה, והוא מילוי הוי"ה של ס"ג שהוא בגי' ל"ז כמנין בכי"ה, וז"ש ע"ד אנ"ה בכי"ה, והכוונה לומר כי עתה הם חסרים מן רחל הנק' ציון ב' מיני אורות הנז' שהם ע"ד אנ"ה בכי"ה, ואנו צועקים אליו יתברך כי ע"ד אנ"ה תמשוך בכיה זו ברחל, וז"ש בציון, שהיא רח"ל הנק' ציון, והוא על חסרון ב' האורות האלה והשפע שלה אשר שניהם עולים ע"ד אנ"ה בכי"ה.

וכנגד לאה אמר מספ"ד בירושלם, כי האורות המאירים בלאה הם סוד אחורים דיסוד של חכמה המאירים בלא"ה, והם דפ"ק, אחוריים דע"ב, בגי' מספ"ד.

והענין כי האורות שלה נתהפכו למספ"ד שהוא תמורת האור כי היה דפ"ק, וטעם היות נק' ירושלם כי לאה היא למעלה אחורי הפנים דז"א ממש ולכן יש לה הארה נמשכת מן הפנים וגם יש שם א"ל במילואו אל"ף למ"ד גי' הפנים בסוד ב' שמות א"ל והם ש"ע נהורין דאנפין עילאין כנודע, ולכן תכוין כי ג' אותיות יר"ו מירושלם הם בגי' אלף למד אל, וג' אותיות של"ם מירושלם הם ש"ע נהורין שהם ב' פעמים אל"ף למ"ד הרי נתבאר למה ירושלם היא בלאה.

תקו"ם הוא ת"ק מ"ו, כי ת"ק הוא מילוי אחוריים דאהי"ה דיודין שהאחוריים ת"ק מ"ד, הסר מ"ד שהוא אחור דאותיות הפשוטות נשאר מילוי ת"ק וגם מילוי דע"ב דיודי"ן הסר משם הוי"ה פשוטה נשאר מ"ו הרי תקו"ם.

תרחם הם שלשה פעמים ר"ו, שהוא בשם הוי"ה הא' יר"ו והב' רי"ו והג' ור"י.

וצריך לכוין אחר שצעקנו עד אנה בכיה בציון אנו מתפללים לאל יתברך אתה תקום תרחם ציון שהיא רחל, הנקראת ציון, ותבנה חומות ירושלים היא לאה הנקראת ירושלם, והכוונה שבכח שני יסודות דחכמה ובינה המאיר בהם תקימם לשתיהם מנפילתם:

חומת תכוין ג' מילואים דאהי"ה קס"א קמ"ג קנ"א כמבואר בסוד הושענא רבא יע"ש.

בימים שאין אומרים תקון רחל ידלג פסוק "עד אנה", ויאמר - תקום וכו':

עַד אָנָה גי' **יוד, יוד הא, יוד הא ואו, יוד הא ואו הא.**

בְּכִיָּה גי' **יוד הי ואו הי**

שהיו נמשכים **בְּצִיּוֹן** שהיא רחל.

וּבְמִסְפֵּד ג' דפ"ק.

שהיה נמשך **בִּירוּשָׁלָיִם:**

שהיא נאה שמקבלת מהארת הפנים העולים כמש' ירושלם.

אח"כ יתפלל אל ית"ש באומרו **תָּקוּם** שבכח אור דשני יסודות דאו"א שהם.

יוד, יוד הי, יוד הי ויו,
יוד הי ויו הי.

אלף למד אל יר"ו

אלף למד אלף למד של"ס

יסוד דאימא

אלף, אלף הי, אלף הי
יוד, אלף הי יוד הי. ג' ת"ק.

יסוד דאבא

יוד הי ויו הי ג' מ"ו.

העולים תקום שע"י הוי"ה שבציור ג' רי"ו כזה.

יה הו וה

העולים **תְּרַחֵם** שבנקודת **צִיּוֹן** דרחל שתרחם על ציון שהיא רחל **וְתִבְנֶה חוֹמוֹת יְרוּשָׁלָיִם:** שהיא נאה ותקימם מנפילתם.

לפיכך יקום גם הוא מהארץ ויאמר:

אַתָּה תָקוּם תְּרַחֵם צִיּוֹן כִּי עֵת לְחֶנְנָהּ כִּי בָא מוֹעֵד: כִּי רָצוּ עֲבָדֶיךָ אֶת אֲבָנֶיהָ וְאֶת עֲפָרָהּ יְחֹנֵנוּ: בּוֹנֵה יְרוּשָׁלַיִם יְהֹוָה יאהדונהי **נִדְחֵי יִשְׂרָאֵל יְכַנֵּס:**

אֱלֹהֵינוּ וֵאלֹהֵי אֲבוֹתֵינוּ. מֶלֶךְ רַחֲמָן רַחֵם עָלֵינוּ. טוֹב וּמֵטִיב הִדָּרֶשׁ לָנוּ. שׁוּבָה אֵלֵינוּ בַּהֲמוֹן רַחֲמֶיךָ בִּגְלַל אָבוֹת שֶׁעָשׂוּ רְצוֹנֶךָ. בְּנֵה בֵיתְךָ כְּבַתְּחִלָּה. כּוֹנֵן בֵּית מִקְדָּשְׁךָ עַל מְכוֹנוֹ הַרְאֵנוּ בְּבִנְיָנוֹ. שַׂמְּחֵנוּ בְּתִקּוּנוֹ. וְהָשֵׁב כֹּהֲנִים לַעֲבוֹדָתָם. וּלְוִיִּם לְשִׁירָם וּלְזִמְרָם. וְהָשֵׁב יִשְׂרָאֵל לִנְוֵיהֶם. וְשָׁם נַעֲלֶה וְנֵרָאֶה וְנִשְׁתַּחֲוֶה לְפָנֶיךָ. יְהִי רָצוֹן מִלְּפָנֶיךָ יְהֹוָהאדני יאהדונהי אֱלֹהֵינוּ וֵאלֹהֵי אֲבוֹתֵינוּ. שֶׁתַּעֲלֵנוּ בְשִׂמְחָה לְאַרְצֵנוּ. וְתִטָּעֵנוּ בִּגְבוּלֵנוּ. וְשָׁם נַעֲשֶׂה לְפָנֶיךָ אֶת קָרְבְּנוֹת חוֹבוֹתֵינוּ. תְּמִידִים כְּסִדְרָם וּמוּסָפִים כְּהִלְכָתָם:

שִׁיר הַמַּעֲלוֹת בְּשׁוּב יְהֹוָהאדני יאהדונהי אֶת שִׁיבַת צִיּוֹן. הָיִינוּ כְּחֹלְמִים: אָז יִמָּלֵא שְׂחוֹק פִּינוּ וּלְשׁוֹנֵנוּ רִנָּה אָז יֹאמְרוּ בַגּוֹיִם. הִגְדִּיל יְהֹוָהאדני יאהדונהי לַעֲשׂוֹת עִם אֵלֶּה: הִגְדִּיל יְהֹוָהאדני יאהדונהי לַעֲשׂוֹת עִמָּנוּ. הָיִינוּ שְׂמֵחִים: שׁוּבָה יְהֹוָהאדני יאהדונהי אֶת שְׁבִיתֵנוּ. כַּאֲפִיקִים בַּנֶּגֶב: הַזֹּרְעִים בְּדִמְעָה בְּרִנָּה יִקְצֹרוּ: הָלוֹךְ יֵלֵךְ וּבָכֹה נֹשֵׂא מֶשֶׁךְ הַזָּרַע בֹּא יָבֹא בְרִנָּה. נֹשֵׂא אֲלֻמֹּתָיו:

עשרה פסוקים להרמב"ן זיע"א

הרמב"ן ז"ל הפליג לספר בתועלת אמירת עשרה פסוקים אלו וגם לכותבם בקמיע, ויש קונטרס גדול מכת"י מהרמב"ן באופן וסדר כתיבת הקמיע, וכתב שהאומרה בכל יום יועיל לו לשמירה ולמצוא חן ולהצלחה, ויכוין שיש בהם צ"א תיבות כמנין הוי"ה ואדני יאהדונהי, ויש בהם שס"ה אותיות כמנין ימות החמה, ושס"ה סמני הקטורת והם כנגד י"ס, והתחלתם שם מ"ה ושם הוי"ה בסופם.

(סודם באורך וברוחב בסה"ק שורשי השמות אות י' דף ל"ג.)

יוד

חכמה

יוֹמָם יְצַוֶּה יְהֹוָה (ניקוד יברכך) חַסְדּוֹ וּבַלַּיְלָה שִׁירֹה עִמִּי תְּפִלָּה לְאֵל חַיָּי:

בינה

וַאֲנִי תְפִלָּתִי לְךָ יְהֹוָה (ניקוד יאר) עֵת רָצוֹן אֱלֹהִים בְּרָב חַסְדֶּךָ עֲנֵנִי בֶּאֱמֶת יִשְׁעֶךָ:

דעת

דָּרַשְׁתִּי אֶת יְהֹוָה (ניקוד ישא) וְעָנָנִי וּמִכָּל מְגוּרוֹתַי הִצִּילָנִי:

הא

חסד

הַטֵּה אֵלַי אָזְנְךָ מְהֵרָה הַצִּילֵנִי הֱיֵה לִי לְצוּר מָעוֹז לְבֵית מְצוּדוֹת לְהוֹשִׁיעֵנִי:

גבורה

אֱלֹהִים לְהַצִּילֵנִי יְהֹוָה (ניקוד והיה ברכה) לְעֶזְרָתִי חוּשָׁה:

ואו

ת"ת

וְאַתָּה יְהֶוִֹה אֲדֹנָי (ניקוד מס' ס"ג כמס' הפל ה') עֲשֵׂה אִתִּי לְמַעַן שְׁמֶךָ כִּי טוֹב חַסְדְּךָ הַצִּילֵנִי:

נצח

אַתָּה הָאֵל עֹשֵׂה פֶלֶא הוֹדַעְתָּ בָעַמִּים עֻזֶּךָ:

הוד

וַיּוֹשִׁיעֵם לְמַעַן שְׁמוֹ לְהוֹדִיעַ אֶת גְּבוּרָתוֹ:

הא

יסוד

הִנֵּה אֵל יְשׁוּעָתִי אֶבְטַח וְלֹא אֶפְחָד, כִּי עָזִּי וְזִמְרָת יָהּ יְהֹוָה (ניקוד יהכן) וַיְהִי לִי לִישׁוּעָה:

מלכות

אֱלֹהִים אַל תִּרְחַק מִמֶּנִּי אֱלֹהַי לְעֶזְרָתִי חוּשָׁה:

תְּפִילַּת הָרַשַׁ"שׁ זיע"א

הַבֵּט מִשָּׁמַיִם עֵדָה תַמָּה שְׁטוּחָה בְּאַסְקוּפַּת הֵיכָלֶךָ וְלִבָּהּ קוֹרַעַת. עֲנִיָּה סוֹעֲרָה הִיא הוֹמִיָּה בְּאֵין הַשְׁקֵט, הַסְכֵּת וּשְׁמַע תַּחֲנוּנֵי שְׁאֵלָתָהּ וּבַקָּשָׁתָהּ כַּהוֹגֶן שֶׁהֲלֹא מִצְעַר הִיא לְגֹדֶל חַסְדְּךָ. וְאִם עֲוֹנֵינוּ עָנוּ בָנוּ וַעֲנֵנוּ עָנָן. שְׁלַח רוּחֲךָ הַטּוֹב לְפַזְּרָם וְשֶׁמֶשׁ צִדְקָתְךָ לַהֲמִיסָם. תִּתְאַמֵּץ בְּתֹקֶף חֲנִינוּתֶךָ. רוּמָה עַל הַשָּׁמַיִם לְרַחֵם הָעֲמוּסָה מֵרֶחֶם בְּאַחֲדוּתְךָ. וְאַתָּה צְלַח הָעֵז עֻזְּךָ הַמֻּפְלָא בְּךָ אֵין סוֹף בָּרוּךְ הוּא, לַחֲשׂוֹף לְבֶן חֲסָדֶיךָ צַחְצָחוֹת חֵיוּו דְּעַתִּיק אֲשֶׁר אוֹרוֹ מֵרֹאשׁ. וְתַלְבִּין בְּזָהֳרִים וְהוֹרִית אֹדֶם דִּינֶךָ, וּשְׁלֹשׁ עֶשְׂרֵה מִדּוֹת רַחֲמֶיךָ אֲשֶׁר תִּקַּנְתָּ בְּתַעֲלוּמוֹת חָכְמָה נִשְׂגָּבָה. אֶת בְּרִיתָם זְכוֹר הָאֵל נֹצֵר חֶסֶד לָאֲלָפִים וְנַקֵּה בְּטַל אוֹרוֹת אֶת רֹשֶׁם כִּתְמֵי עֲוֹנוֹתֵינוּ. יִגָּלוּ וְיָגוֹלוּ הַחֲסָדִים וְהָרַחֲמִים הָעֶלְיוֹנִים עַל מִדּוֹתֶיךָ, וְיִשְׁתַּלְשְׁלוּ בְּסִלְסוּלָם עַד יַגִּיעוּ וְיִגָּהוּ כְּנוֹגַהּ רַב אַגַּן הַסַּהַר:

יְהִי רָצוֹן מִלְּפָנֶיךָ יְהֹוָאֲדֹנָי יאהדונהי אֱלֹהֵינוּ וֵאלֹהֵי אֲבוֹתֵינוּ, שֶׁיְּהֵא עַתָּה עֵת רָצוֹן, וְיִמָּשֵׁךְ מִן הָאֵין סוֹף בָּרוּךְ הוּא מִמְּקוֹר הַחַיִּים הָעֶלְיוֹנִים שֶׁפַע בְּרָכָה עֶלְיוֹנָה וּקְדֻשָּׁה עֶלְיוֹנָה לְחָכְמָה דְּמַחֲשָׁבָה עֶלְיוֹנָה. וְתִפְתַּח מְקוֹר אוֹתָהּ הַחָכְמָה דְּמַחֲשָׁבָה עֶלְיוֹנָה לְהַשְׁפִּיעַ קְדֻשָּׁה עֶלְיוֹנָה וּבְרָכָה רַבָּה לְשָׁרְשֵׁי מְקוֹרוֹת הָעֶלְיוֹנִים שֶׁל שָׁרְשֵׁי

הַחֲסָדִים הָעֶלְיוֹנִים וְהָרַחֲמִים הַגְּדוֹלִים, וְתִפְתַּח הָאוֹצָר הַטּוֹב הָעֶלְיוֹן הַשָּׁמַיִם הָעֶלְיוֹנִים, וְתַשְׁפִּיעַ חֲסָדִים עֶלְיוֹנִים וְרַחֲמִים גְּדוֹלִים לְכָל הַפַּרְצוּפִים הָעֶלְיוֹנִים דעתיק ונוק', וא"א ונוק', ואו"א, וישסו"ת, וזו"ן, ויעקו"ר. דְּכָל הָעוֹלָמוֹת הַקְּדוֹשִׁים, וּלְשָׁרְשֵׁי נֶפֶשׁ רוּחַ נְשָׁמָה חַיָּה יְחִידָה שֶׁלָּנוּ, וְתַשְׁפִּיעַ חֲסָדִים עֶלְיוֹנִים וְרַחֲמִים גְּדוֹלִים לִירוּשָׁלַיִם הָעֶלְיוֹנָה וּלְבֵית הַמִּקְדָּשׁ הָעֶלְיוֹן וְתִפְתַּח חַלּוֹנֶיהָ וּשְׁעָרֶיהָ שֶׁל יְרוּשָׁלַיִם הָעֶלְיוֹנָה וְשֶׁל בֵּית הַמִּקְדָּשׁ הָעֶלְיוֹן, וְתִשְׁמַע וּתְקַבֵּל בְּרַחֲמִים וּבְרָצוֹן אֶת תְּפִלָּתֵנוּ על ידי שמואל שהוא בכתר דחכמה דיצירה שמקורו הוא **אֲהֹוָה**, וְתַשְׁפִּיעַ חֲסָדִים עֶלְיוֹנִים וְרַחֲמִים גְּדוֹלִים לַשְּׁכִינָה לָתֵת לָהּ כֹּחַ גָּדוֹל לָצֵאת מִתּוֹךְ הַקְּלִי' וְלִפְשׁוֹט מֵעָלֶיהָ הַבְּגָדִים הַצּוֹאִים, וְתַלְבִּישׁ אוֹתָהּ פּוֹרְפִירָא עִלָּאָה קַדִּישָׁא, וְתֵן לָהּ כֹּחַ גָּדוֹל לָצֵאת עִמָּהּ כָּל נִיצוֹצֵי הַקְּדֻשָּׁה שֶׁנִּשְׁאֲרוּ בַּקְּלִי'. חַיִל בָּלַע וַיְקִאֶנּוּ מִבִּטְנוֹ יֹרִשֶׁנּוּ אֵל וּלְהַעֲלוֹתָהּ אֶל מְקוֹמָהּ וְשָׁרְשָׁהּ הָעֶלְיוֹן דְּעֵץ הַחַיִּים. וּבָרְכֵנוּ אָבִינוּ כֻּלָּנוּ יַחַד בְּאוֹר פָּנֶיךָ. וְתַשְׁפִּיעַ לָנוּ תּוֹרָה וְחַיִּים אַהֲבָה וָחֶסֶד צְדָקָה וְרַחֲמִים בְּרָכָה וְשָׁלוֹם. וְשַׂבַּע אֶת הָעוֹלָם כֻּלּוֹ מִטּוּבֶךָ וּמַלֵּא יָדֵינוּ מִבִּרְכוֹתֶיךָ וּמֵעֹשֶׁר מַתְּנוֹת יָדֶיךָ. וְיִכְבְּשׁוּ רַחֲמֶיךָ אֶת כַּעַסְךָ, וְיָגוֹלּוּ רַחֲמֶיךָ עַל מִדּוֹתֶיךָ, וְתִתְנַהֵג עִמָּנוּ יְהֹוָה אדני אהדונהי אֱלֹהֵינוּ בְּמִדַּת הַחֶסֶד וּבְמִדַּת הָרַחֲמִים. וְתִכָּנֵס לָנוּ לִפְנִים מִשּׁוּרַת הַדִּין. וּבְטוּבְךָ הַגָּדוֹל יָשׁוּב חֲרוֹן

אַפְּךָ מֵעַמְּךָ וּמֵעִירְךָ וּמֵאַרְצְךָ וּמִנַּחֲלָתֶךָ, וְיַעֲלֶה וְיָבוֹא וְיַגִּיעַ, וְיֵרָאֶה וְיֵרָצֶה וְיִשָּׁמַע, וְיִפָּקֵד וְיִזָּכֵר זִכְרוֹנֵנוּ וְזִכְרוֹן אֲבוֹתֵינוּ, וְזִכְרוֹן יְרוּשָׁלַיִם עִירָךְ, וְזִכְרוֹן מָשִׁיחַ בֶּן דָּוִד עַבְדָּךְ, וְזִכְרוֹן כָּל עַמְּךָ בֵּית יִשְׂרָאֵל לְפָנֶיךָ לִפְלֵיטָה לְטוֹבָה לְחֵן וּלְחֶסֶד וּלְרַחֲמִים, לְחַיִּים טוֹבִים וּלְשָׁלוֹם. וְתָשׁוּב וּתְרַחֵם עַל שְׁכִינָתְךָ וְעָלֵינוּ וְעַל מִקְדָּשֶׁךָ בְּרַחֲמֶיךָ וּתְגַדֵּל כְּבוֹדוֹ בִּמְהֵרָה בְּיָמֵינוּ. אָבִינוּ מַלְכֵּנוּ אֱלֹהֵינוּ, גַּלֵּה כְּבוֹד מַלְכוּתְךָ עָלֵינוּ מְהֵרָה וְהוֹפַע וְהִנָּשֵׂא עָלֵינוּ לְעֵינֵי כָּל חָי, וְקָרֵב פְּזוּרֵינוּ מִבֵּין הַגּוֹיִם וּנְפוּצוֹתֵינוּ כַּנֵּס מִיַּרְכְּתֵי אָרֶץ, וַהֲבִיאֵנוּ לְצִיּוֹן עִירְךָ בְּרִנָּה. וְלִירוּשָׁלַיִם עִיר מִקְדָּשְׁךָ בְּשִׂמְחַת עוֹלָם, אָנָּא אֱלֹהֵינוּ, וְשָׁם נַעֲשֶׂה לְפָנֶיךָ אֶת קָרְבְּנוֹת חוֹבוֹתֵינוּ תְּמִידִים כְּסִדְרָם וּמוּסָפִים כְּהִלְכָתָם.

וּבְכֵן תֵּן כָּבוֹד לְעַמֶּךָ. תְּהִלָּה לִירֵאֶיךָ. וְתִקְוָה טוֹבָה לְדוֹרְשֶׁיךָ. וּפִתְחוֹן פֶּה לַמְיַחֲלִים לָךְ. שִׂמְחָה לְאַרְצֶךָ. וְשָׂשׂוֹן לְעִירֶךָ. וּצְמִיחַת קֶרֶן לְדָוִד עַבְדֶּךָ. וַעֲרִיכַת נֵר לְבֶן יִשַׁי מְשִׁיחֶךָ, בִּמְהֵרָה בְיָמֵינוּ:

וּבְכֵן צַדִּיקִים יִרְאוּ וְיִשְׂמָחוּ וִישָׁרִים יַעֲלֹזוּ. וַחֲסִידִים בְּרִנָּה יָגִילוּ. וְעוֹלָתָה תִּקְפָּץ פִּיהָ. וְהָרִשְׁעָה כֻּלָּהּ כֶּעָשָׁן תִּכְלֶה. כִּי תַעֲבִיר מֶמְשֶׁלֶת זָדוֹן מִן הָאָרֶץ:

וְתִמְלֹךְ אַתָּה הוּא יְהֹוָה יאהדונהי אֱלֹהֵינוּ מְהֵרָה עַל כָּל מַעֲשֶׂיךָ. בְּהַר צִיּוֹן מִשְׁכַּן כְּבוֹדֶךָ. וּבִירוּשָׁלַיִם עִיר

מִקְדָּשֶׁךָ. כַּכָּתוּב בְּדִבְרֵי קָדְשֶׁךָ: יִמְלֹךְ יְהֹוָה יאהדונהי לְעוֹלָם אֱלֹהַיִךְ צִיּוֹן לְדֹר וָדֹר הַלְלוּיָהּ:

רִבּוֹנוֹ שֶׁל עוֹלָם גָּלוּי וְיָדוּעַ לְפָנֶיךָ שֶׁרְצוֹנֵנוּ לַעֲשׂוֹת רְצוֹנְךָ אֶלָּא שֶׁשְּׂאוֹר שֶׁבָּעִסָּה וְשִׁעְבּוּד מַלְכֻיּוֹת וְחֶסְרוֹן כִּיס מְעַכְּבִים.

יְהִי רָצוֹן מִלְּפָנֶיךָ יְהֹוָה יאהדונהי אֱלֹהֵינוּ וֵאלֹהֵי אֲבוֹתֵינוּ שֶׁתַּצִּילֵנוּ מֵהֶם וְתַסַּיֵּעַ לָנוּ וּלְבָנֵינוּ וּלְזַרְעֵנוּ וּלְזֶרַע זַרְעֵנוּ מֵעַתָּה וְעַד עוֹלָם, וּלְאַנְשֵׁי בֵיתֵנוּ וּלְכָל הַנִּלְוִים אֵלֵינוּ הַמְסַיְּעִים אוֹתָנוּ בַּעֲבוֹדַת ה' וְהַמְהַנִּים אוֹתָנוּ מִנִּכְסֵיהֶם וּמַחֲזִיקִים בְּיָדֵינוּ לָשֶׁבֶת עַל אַדְמַת הַקֹּדֶשׁ תִּבָּנֶה וְתִכּוֹנֵן בִּמְהֵרָה בְיָמֵינוּ לִלְמֹד תּוֹרָתְךָ לִשְׁמָהּ וְלַעֲשׂוֹת רְצוֹנְךָ וּלְעָבְדְךָ בְּלֵבָב שָׁלֵם, וְתַצִּילֵנוּ מִיֵּצֶר הָרָע וּמִכָּל חֵטְא וְעָוֹן וָפֶשַׁע וּמִכָּל צָרָה וְצוּקָה וּמִמַּשְׁחִית וּמִשִּׁעְבּוּד מַלְכֻיּוֹת וּמֵחֶבְלֵי מָשִׁיחַ וּמֵעֵרֶב רַב וּמִמִּלְחֶמֶת גּוֹג וּמָגוֹג וּמִדִּינָהּ שֶׁל גֵּיהִנֹּם, וּמֵחִבּוּט הַקֶּבֶר וּמֵעֲנִיּוּת תּוֹרָה מֵעֲנִיּוּת מִצְוֹת וּמֵעֲנִיּוּת מָמוֹן וּמִדַּלּוּת וּמִשִּׁפְלוּת וּמֵחֶסְרוֹן כִּיס וּמִדֶּבֶר וּמַגֵּפָה וּמִכָּל גְּזֵרוֹת קָשׁוֹת וְרָעוֹת הַמִּתְרַגְּשׁוֹת לָבוֹא בָּעוֹלָם:

יְהִי רָצוֹן מִלְּפָנֶיךָ יְהֹוָה יאהדונהי אֱלֹהֵינוּ וֵאלֹהֵי אֲבוֹתֵינוּ שֶׁתְּבַטֵּל כֹּחַ כָּל הַצָּרִים לָנוּ וְכֹחַ כָּל הַמַּשְׂטִינִים וּמְקַטְרְגִים עָלֵינוּ הָעֶלְיוֹנִים וְהַתַּחְתּוֹנִים, וְלֹא יִהְיֶה לָהֶם כֹּחַ לְהַשְׂטִין וּלְקַטְרֵג עָלֵינוּ, וּתְצַוֶּה לְמַלְאָכֶיךָ מַלְאֲכֵי

הַשָּׁרֵת וּלְכָל הַנֶּאֱצָלִים וְהַנִּבְרָאִים וְהַיְּצוּרִים וְהַנַּעֲשִׂים, לַעֲזֹור לָנוּ וּלְסַיְּעֵנוּ וּלְאַמֵּץ אֶת כֹּחֵנוּ, וְשֶׁלֹּא יִהְיוּ צָרִים לָנוּ וּמַשְׂטִינִים אוֹתָנוּ, לֹא לְמַעְלָה וְלֹא לְמַטָּה אֶלָּא שֶׁיִּהְיוּ הַכֹּל עוֹזְרִים וּמְסַיְּעִים אוֹתָנוּ וּמְאַמְּצִים אֶת כֹּחֵנוּ. וְנִהְיֶה אֲהוּבִים לְמַעְלָה וְנֶחְמָדִים לְמַטָּה. לֹא נִכָּלֵם וְלֹא נִכָּשֵׁל לְעוֹלָם וָעֶד. וּתְזַכֵּנוּ לְבָנִים צַדִּיקִים חֲסִידִים קְדוֹשִׁים, וּתְזַכֵּנוּ אֲנַחְנוּ וְזַרְעֵנוּ לְנוֹי וּלְתֹאַר לְכֹחַ לְעֹשֶׁר וְלִגְבוּרָה וּלְחָכְמָה וּלְבִינָה וּלְדַעַת וּלְזִקְנָה וּלְשֵׂיבָה טוֹבָה. וְיִהְיֶה לִבֵּנוּ מָסוּר בְּיָדֵינוּ שֶׁלֹּא נִשְׁכָּחֶךָ, וְהַכֹּל הוּא לַעֲשׂוֹת רְצוֹנְךָ וּלְעָבְדְךָ בְּלֵבָב שָׁלֵם, וְתִתֵּן לָנוּ יִשּׁוּב טוֹב בְּאֶרֶץ יִשְׂרָאֵל לִלְמֹד תּוֹרָתְךָ לִשְׁמָהּ בְּלִי שׁוּם טִרְדָּה, וְאַל תַּשְׁלִיכֵנוּ מִלְּפָנֶיךָ וְאַל תַּצְרִיכֵנוּ לָצֵאת מֵאֶרֶץ יִשְׂרָאֵל לְחוּץ לָאָרֶץ, וּתְזַכֵּנוּ לִרְאוֹת בְּבִנְיַן בֵּית הַמִּקְדָּשׁ בִּמְהֵרָה בְיָמֵינוּ אָמֵן כֵּן יְהִי רָצוֹן.

סדר "תפלה קודם התפלה"

לרבינו הרבי ר' אלימלך מליזענסק זיע"א

יְהִי רָצוֹן מִלְּפָנֶיךָ יְהֹוָה יאהדונהי אֱלֹהֵינוּ וֵאלֹהֵי אֲבוֹתֵינוּ שׁוֹמֵעַ קוֹל שַׁוְעַת עֲתִירוֹת וּמַאֲזִין לְקוֹל תְּפִלַּת עַמּוֹ יִשְׂרָאֵל בְּרַחֲמִים, שֶׁתָּכִין לִבֵּנוּ וּתְכוֹנֵן מַחְשְׁבוֹתֵינוּ וּתְשַׁגֵּר תְּפִלָּתֵינוּ בְּפִינוּ, וְתַקְשִׁיב אָזְנְךָ לִשְׁמוֹעַ בְּקוֹל תְּפִלַּת עֲבָדֶיךָ הַמִּתְחַנְּנִים אֵלֶיךָ בְּקוֹל שַׁוְעָה וְרוּחַ נִשְׁבָּרָה. וְאַתָּה אֵל רַחוּם בְּרַחֲמֶיךָ הָרַבִּים וּבַחֲסָדֶיךָ הַגְּדוֹלִים תִּמְחוֹל וְתִסְלַח וּתְכַפֵּר לָנוּ וּלְכָל עַמְּךָ בֵּית יִשְׂרָאֵל, אֶת כָּל מַה שֶּׁחָטָאנוּ וְהֶעֱוִינוּ וְהִרְשַׁעְנוּ וּפָשַׁעְנוּ לְפָנֶיךָ, כִּי גָלוּי וְיָדוּעַ לְפָנֶיךָ, כִּי לֹא בְּמֶרֶד וּבְמַעַל חָלִילָה וְחָלִילָה מָרִינוּ אֶת פִּיךָ וְדִבְרֵי תוֹרָתֶךָ וּמִצְוֹתֶיךָ, כִּי אִם מֵרֹב אֵשׁ הַיֵּצֶר הָרָע הַבּוֹעֵר בְּקִרְבֵּנוּ תָּמִיד לֹא יָנוּחַ וְלֹא יִשְׁקֹט עַד אֲשֶׁר מְבִיאֵנוּ אֶל תַּאֲוַת הָעוֹלָם הַשָּׁפָל הַזֶּה וְאֶל הֲבָלָיו, וּמְבַלְבֵּל אֶת מַחְשְׁבוֹתֵינוּ תָּמִיד, אֲפִילוּ בְּשָׁעָה שֶׁאֲנַחְנוּ עוֹמְדִים לְהִתְפַּלֵּל לְפָנֶיךָ וּלְבַקֵּשׁ עַל נַפְשֵׁנוּ, הוּא מְבַלְבֵּל אֶת מַחְשְׁבוֹתֵינוּ תָּמִיד בְּתַחְבּוּלוֹתָיו, וְאֵין אָנוּ יְכוֹלִים לַעֲמֹד כְּנֶגְדוֹ, כִּי נֶחֱלַשׁ שִׂכְלֵנוּ וּמוֹחֵנוּ עַד מְאֹד, וְכָשַׁל כֹּחַ הַסַּבָּל מֵרֹב הַצָּרוֹת וְהַתְּלָאוֹת וְטִרְדַּת הַצְטָרְכוּת הַבְּלִי הַזְּמַן. לָכֵן אַתָּה אֵל רַחוּם וְחַנּוּן, עֲשֵׂה עִמָּנוּ כְּמוֹ שֶׁהִבְטַחְתָּנוּ עַל יְדֵי נֶאֱמַן בֵּיתֶךָ: וְחַנֹּתִי אֶת אֲשֶׁר אָחֹן, וְרִחַמְתִּי אֶת אֲשֶׁר אֲרַחֵם.

וְאָמְרוּ רַבּוֹתֵינוּ זִכְרוֹנָם לִבְרָכָה אַף עַל פִּי שֶׁאֵינוֹ הָגוּן וְאֵינוֹ כְּדַאי, כִּי כֵן דַּרְכְּךָ לְהֵיטִיב לָרָעִים וְלַטּוֹבִים, כִּי גָּלוּי וְיָדוּעַ לְפָנֶיךָ אֶנְקָתֵנוּ וְצַעֲרֵנוּ וְשִׂיחֵנוּ עַל אֲשֶׁר אֵין אָנוּ יְכוֹלִין לְקָרֵב עַצְמֵנוּ לַעֲבוֹדָתֶךָ וּלְדַבֵּק לִבֵּנוּ בְּךָ בֶּאֱמֶת וּבִתְמִים. אֲהָהּ עַל נַפְשֵׁנוּ, אוֹי עָלֵינוּ מְאֹד, אָבִינוּ שֶׁבַּשָּׁמַיִם, וְעַתָּה תְּעוֹרֵר נָא רַחֲמֶיךָ וַחֲסָדֶיךָ הַגְּדוֹלִים וְהַמְרֻבִּים עָלֵינוּ, לְגָרֵשׁ וּלְבַעֵר אֶת יִצְרֵנוּ הָרָע מִקִּרְבֵּנוּ, וְתִגְעַר בּוֹ שֶׁיָּסוּר וְיֵלֵךְ מֵאִתָּנוּ, וְאַל יְסִית אוֹתָנוּ לְהַדִּיחֵנוּ מֵעֲבוֹדָתֶךָ חָלִילָה, וְאַל יַעֲלֶה בְּלִבֵּנוּ שׁוּם מַחֲשָׁבָה רָעָה, הֵן בְּהָקִיץ הֵן בַּחֲלוֹם הַלַּיְלָה, בִּפְרָט בְּעֵת שֶׁאֲנַחְנוּ עוֹמְדִים בִּתְפִלָּה לְפָנֶיךָ אוֹ בְּשָׁעָה שֶׁאֲנַחְנוּ לוֹמְדִים תּוֹרָתֶךָ וּבְשָׁעָה שֶׁאֲנַחְנוּ עוֹסְקִים בְּמִצְוֹתֶיךָ תְּהֵא מַחְשְׁבוֹתֵינוּ זַכָּה, צְלוּלָה וּבְרוּרָה וַחֲזָקָה בֶּאֱמֶת וּבְלֵבָב שָׁלֵם כִּרְצוֹנְךָ הַטּוֹב עִמָּנוּ, וּתְעוֹרֵר לְבָבֵנוּ וּלְבַב כָּל יִשְׂרָאֵל עַמְּךָ לְיַחֶדְךָ בֶּאֱמֶת וּבְאַהֲבָה לְעָבְדְךָ עֲבוֹדָה יְשָׁרָה וּמְקֻבֶּלֶת לִפְנֵי כִּסֵּא כְבוֹדֶךָ, וְתִקְבַּע אֱמוּנָתְךָ בְּלִבֵּנוּ תָּמִיד בְּלִי הֶפְסֵק, וּתְהֵא אֱמוּנָתְךָ קְשׁוּרָה בְּלִבֵּנוּ כְּיָתֵד שֶׁלֹּא תָמוּט, וְתַעֲבִיר מֵעָלֵינוּ כָּל הַמְּסָכִים הַמַּבְדִּילִים בֵּינֵינוּ וּבֵינֶךָ אָבִינוּ שֶׁבַּשָּׁמַיִם, וְתַצִּילֵנוּ מִכָּל הַמִּכְשׁוֹלוֹת וְטָעוּיוֹת, אַל תַּעַזְבֵנוּ וְאַל תִּטְּשֵׁנוּ וְאַל תַּכְלִימֵנוּ, וּתְהֵא עִם פִּינוּ בְּעֵת הַטִּיפֵנוּ וְעִם יָדֵינוּ בְּעֵת מַעְבָּדֵנוּ וְעִם לִבֵּנוּ בְּעֵת מַחְשְׁבוֹתֵינוּ, וּתְזַכֵּנוּ אָבִינוּ שֶׁבַּשָּׁמַיִם, אֵל מָלֵא רַחֲמִים, שֶׁנְּיַחֵד אֶת לְבָבֵנוּ

וּמַחְשְׁבוֹתֵינוּ וְדִבּוּרֵינוּ וּמַעֲשֵׂינוּ וְכָל תְּנוּעוֹתֵינוּ וְהַרְגָּשׁוֹתֵינוּ הַיְדוּעוֹת לָנוּ וְשֶׁאֵינָן יְדוּעוֹת לָנוּ הַנִּגְלוֹת וְהַנִּסְתָּרוֹת, שֶׁיְּהֵא הַכֹּל בְּיִחוּד אֵלֶיךָ בֶּאֱמֶת וּבְתָמִים בְּלִי שׁוּם מַחֲשֶׁבֶת פְּסוּל חָלִילָה. וְטַהֵר לִבֵּנוּ וְקַדְּשֵׁנוּ וּזְרוֹק עָלֵינוּ מַיִם טְהוֹרִים וְטַהֲרֵנוּ בְּאַהֲבָתְךָ וּבְחֶמְלָתְךָ, וְתִטַּע אַהֲבָתְךָ וְיִרְאָתְךָ בְּלִבֵּנוּ תָּמִיד בְּלִי הֶפְסֵק, בְּכָל עֵת וּבְכָל זְמַן וּבְכָל מָקוֹם, בְּלֶכְתֵּנוּ בְּשָׁכְבֵנוּ וּבְקוּמֵנוּ תִּבְעַר תָּמִיד רוּחַ קָדְשְׁךָ בְּקִרְבֵּנוּ וְנִשְׁעָנִים תָּמִיד בְּךָ וּבִגְדֻלָּתְךָ וּבְאַהֲבָתְךָ וּבְיִרְאָתְךָ וּבְתוֹרָתְךָ שֶׁבִּכְתָב וְשֶׁבְּעַל פֶּה הַנִּגְלֶה וְהַנִּסְתָּר, וּבְמִצְוֹתֶיךָ, הַכֹּל לְיַחֵד שִׁמְךָ הַגִּבּוֹר וְהַנּוֹרָא, וְתִשְׁמְרֵנוּ מִן הַפְּנִיּוֹת וְהַגֵּאוּת וּמִן הַכַּעַס וְהַקַּפְּדָנוּת וְהָעַצְבוּת וְהָרְכִילוּת וּשְׁאָר מִדּוֹת רָעוֹת, וּמִכָּל דָּבָר הַמַּפְסִיד עֲבוֹדָתְךָ הַקְּדוֹשָׁה וְהַטְּהוֹרָה הַחֲבִיבָה עָלֵינוּ, וְתַשְׁפִּיעַ רוּחַ קָדְשְׁךָ עָלֵינוּ, שֶׁנִּהְיֶה דְּבֵקִים בְּךָ וְשֶׁנִּשְׁתּוֹקֵק תָּמִיד אֵלֶיךָ יוֹתֵר וְיוֹתֵר, וּמִמַּדְרֵגָה לְמַדְרֵגָה תַּעֲלֵנוּ, שֶׁנִּזְכֶּה לָבוֹא לְמַעֲלַת אֲבוֹתֵינוּ הַקְּדוֹשִׁים אַבְרָהָם יִצְחָק וְיַעֲקֹב, וּזְכוּתָם יַעֲמוֹד לָנוּ שֶׁתִּשְׁמַע בְּקוֹל תְּפִלָּתֵנוּ שֶׁנִּהְיֶה תָּמִיד נַעֲנִים בְּעֵת שֶׁנִּתְפַּלֵּל אֵלֶיךָ עָלֵינוּ אוֹ עַל שׁוּם אֶחָד מֵעַמְּךָ יִשְׂרָאֵל עַל יָחִיד אוֹ עַל רַבִּים, וְתִשְׂמַח וְתִתְפָּאֵר בָּנוּ, וְנַעֲשֶׂה פְּרִי לְמַעְלָה וְשֹׁרֶשׁ לְמַטָּה, וְאַל תִּזְכּוֹר לָנוּ אֶת חַטֹּאתֵינוּ וּבִפְרָט חַטֹּאת נְעוּרֵינוּ, כְּמַאֲמַר דָּוִד הַמֶּלֶךְ עָלָיו הַשָּׁלוֹם: חַטֹּאת נְעוּרַי וּפְשָׁעַי אַל תִּזְכֹּר, כְּחַסְדְּךָ זְכָר לִי

אַתָּה לְמַעַן טוּבְךָ יְהֹוָה יאהדונהי, וְתַשְׁפִּיעַ עָלֵינוּ מֵעוֹלָם הַתְּשׁוּבָה תָּמִיד הִרְהוּרֵי תְּשׁוּבָה לָשׁוּב אֵלֶיךָ בְּלֵב שָׁלֵם וּלְתַקֵּן אֶת אֲשֶׁר פָּגַמְנוּ בְּשֵׁמוֹתֶיךָ הַקְּדוֹשִׁים וְהַטְּהוֹרִים, וְתַצִּילֵנוּ מִקִּנְאַת אִישׁ מֵרֵעֵהוּ, וְלֹא יַעֲלֶה קִנְאַת אָדָם עַל לִבֵּנוּ וְלֹא קִנְאָתֵנוּ עַל אֲחֵרִים. אַדְּרַבָּה, תֵּן בְּלִבֵּנוּ שֶׁנִּרְאֶה כָּל אֶחָד מַעֲלוֹת חֲבֵרֵינוּ וְלֹא חֶסְרוֹנָם וְשֶׁנְּדַבֵּר כָּל אֶחָד אֶת חֲבֵרוֹ בְּדֶרֶךְ הַיָּשָׁר וְהָרָצוּי לְפָנֶיךָ, וְאַל יַעֲלֶה שׁוּם שִׂנְאָה מֵאֶחָד עַל חֲבֵרוֹ חָלִילָה, וּתְחַזֵּק הִתְקַשְּׁרוּתֵנוּ בְּאַהֲבָה אֵלֶיךָ כַּאֲשֶׁר גָּלוּי וְיָדוּעַ לְפָנֶיךָ, שֶׁיְּהֵא הַכֹּל נַחַת רוּחַ אֵלֶיךָ, וְזֶה עִקַּר כַּוָּנָתֵינוּ, וְאִם אֵין לָנוּ שֵׂכֶל לְכַוֵּן אֶת לְבָבֵנוּ אֵלֶיךָ, אַתָּה תְלַמְּדֵנוּ אֲשֶׁר נֵדַע בֶּאֱמֶת כַּוָּנַת רְצוֹנְךָ הַטּוֹב, וְעַל כָּל זֹאת מִתְחַנְּנִים לְפָנֶיךָ אֵל מָלֵא רַחֲמִים, שֶׁתְּקַבֵּל אֶת תְּפִלָּתֵנוּ בְּרַחֲמִים וּבְרָצוֹן אָמֵן כֵּן יְהִי רָצוֹן:

תפילת "אור לשמים"

סדר תפלה שחיבר רבינו מאיר מאפטא זצ"ל, אשר רבינו בעל ה"תפארת שלמה" זצוקלה"ה הי' רגיל לאומרה בכל יום ערב ובקר ואמר שהיא סגולה נפלאה לפרנסה ולהצלחה לאומרה בכל יום.

רִבּוֹן הָעוֹלָמִים, יָדַעְתִּי כִּי הִנְנִי בְּיָדְךָ לְבַד כַּחוֹמֶר בְּיַד הַיּוֹצֵר. וְאִם גַּם אֶתְאַמֵּץ בְּעֵצוֹת וְתַחְבּוּלוֹת וְכָל יוֹשְׁבֵי תֵבֵל יַעַמְדוּ לִימִינִי לְהוֹשִׁיעֵנִי וְלִתְמֹךְ נַפְשִׁי מִבַּלְעֲדֵי עֻזְּךָ וְעֶזְרָתְךָ אֵין עֶזְרָה וִישׁוּעָה. וְאִם חָלִילָה יַחְפְּצוּ כֻּלָּם לְהָרַע אָז אַתָּה בְּחֶמְלָתְךָ תָּשִׂים עֵינֶיךָ עָלַי וְתַשְׁקִיף עָלַי לְטוֹבָה מִמְּעוֹן קָדְשֶׁךָ; הִנֵּה חֲבָלִים נָפְלוּ לִי בַּנְּעִימִים וִישׁוּעָתִי בָּאָה וְעֶזְרָתִי תִּגָּלֶה.

לָכֵן עָזְרֵנִי רִבּוֹן הָעוֹלָמִים לִהְיוֹת עֵינַי פְּתוּחוֹת לִרְאוֹת תָּמִיד אֲמִתּוּת הַדָּבָר הַזֶּה. וִיהִיֶה תָּקוּעַ וְקָבוּעַ אֱמוּנָתְךָ בְּלִבִּי בְּכָל עֵת שֶׁלֹּא אָסוּר לֹא בְּדִבּוּר וְלֹא בְּמַעֲשֶׂה וְלֹא בְּמַחְשָׁבָה לַעֲבוֹד זוּלָתְךָ חָלִילָה, כִּי אִם תִּרְדּוֹף נַפְשִׁי רְצוֹנְךָ הַטּוֹב בֶּאֱמֶת. גַּם עָזְרֵנִי לְבַל יָמוּשׁ מֵרַעְיוֹנַי וּמִלִּבִּי גְּדֻלָּתְךָ וּגְבוּרוֹתֶיךָ, וְהוֹפָעַת חַיּוּתְךָ בְּכָל רֶגַע. וְקוֹטֶן עֶרְכִּי בֵּין מַעֲשֶׂיךָ, וּמָה נֶחְשָׁב אֲנִי בֵּין יְצוּרֶיךָ, וּכְאַיִן אֲנִי נֶגֶד בְּרוּאֶיךָ, אִם גַּם הָיִיתִי נָקִי מִכָּל חֵטְא וּמָה גַּם כִּי עֲוֹנֹתַי רַבּוּ לְמַעְלָה רֹאשׁ, וְנִקְלוֹתִי מִכָּל בְּרוּאֶיךָ כִּי הֵם עוֹשִׂים רְצוֹנְךָ אֲשֶׁר לְכָךְ נוֹצְרוּ וַאֲנִי בְּגָבַהּ לִבִּי מִתְעַב בְּעֵינֶיךָ, וְעָזְרֵנִי לִהְיוֹת מִדַּת הַכְּנָעָה וְשִׁפְלוּת רוּחַ דָּבוּק בְּלִבִּי וּבְרַעְיוֹנַי בְּכָל עֵת וּבְכָל רֶגַע.

וְתִהְיֶה יִרְאָתְךָ עַל פָּנַי לְבִלְתִּי אֶחֱטָא. וְיִשְׂמַח לִבִּי תָמִיד בְּךָ אֲשֶׁר בְּרָאתַנִי לִכְבוֹדֶךָ. וְאַהֲבָתְךָ תִּבְעַר בְּקִרְבִּי בְּכָל עֵת. וּמֵחָכְמָתְךָ תַּאֲצִיל עָלַי לִהְיוֹת תָּמִיד נֶגֶד עֵינַי גְּדֻלָּתְךָ וּגְבוּרוֹתֶךָ וּמִעוּט עֶרְכִּי וְחֶסְרוֹן בִּינָתִי. וְלֹא יִגְבַּהּ לִבִּי. וְלֹא אֶרְדֹּף אַחַר הַכָּבוֹד וּגְדוּלָּה וָעֹשֶׁר כִּי אִם תִּכְסוֹף נַפְשִׁי לַעֲשׂוֹת רְצוֹנְךָ הַיָּשָׁר בְּעֵינֶיךָ. וְאֶהְיֶה מוּכָן בְּכָל רֶגַע לִמְסוֹר נַפְשִׁי רוּחִי וְנִשְׁמָתִי וְגוּפִי וּמְאוֹדִי עַל קְדֻשַּׁת שְׁמֶךָ. וְהָסֵר כָּל הַמְסַכִּים הַמַּבְדִּילִים בֵּינִי לְבֵינְךָ. וְהַחֲזִירֵנִי בִּתְשׁוּבָה שְׁלֵימָה לְפָנֶיךָ. וְיֻנְעַם לִי כָּל אֲשֶׁר תַּעֲשֶׂה עִמָּדִי וְלֹא יְבַלְבְּלֵנִי שׁוּם עִנְיָן מֵעֲבוֹדָתְךָ הָאֲמִיתִּית, וְלֹא תַּעֲלֶה קִנְאַת אָדָם עָלַי וְלֹא קִנְאָתִי עַל אֲחֵרִים. וְלֹא אֶתְאַוֶּה לְשׁוּם דָּבָר זוּלַת רְצוֹנֶךָ. וְהוֹרֵינוּ דֶּרֶךְ חֻקֶּיךָ לְעָבְדְךָ בְּלֵב נָבָר וָזָךְ וּבְשִׂמְחָה וְרוּחַ נְמוּכָה וּבְאַהֲבַת עַמְּךָ יִשְׂרָאֵל. וְיִתְקַדֵּשׁ שִׁמְךָ תָּמִיד עַל יָדֵינוּ וְעַל יְדֵי זַרְעֵנוּ וְזֶרַע זַרְעֵנוּ עַד סוֹף כָּל הַדּוֹרוֹת. וְלֹא יִמָּצֵא פְּסוּל בָּנוּ חָלִילָה. וְנִנָּצֵל מֵחִילּוּל הַשֵּׁם. וְנִזְכֶּה לַעֲסוֹק בְּתוֹרָתֶךָ לִשְׁמָהּ בִּתְמִידוּת מִתּוֹךְ הַרְחָבָה בִּתְשׁוּבָה וּבְדַעַת וּבְשִׂמְחָה וְלֵב טָהוֹר וְנִשָּׁמֵר מִכָּל חֵטְא וּמִכָּל עָוֹן. וְנִשְׂמַח בְּדִבְרֵי תוֹרָתֶיךָ וּבְמִצְוֹתֶיךָ לְעוֹלָם וָעֶד. וְנִזְכֶּה לְתַקֵּן אֵת אֲשֶׁר הֶעֱוִינוּ. וְלֹא נֵבוֹשׁ בָּעוֹלָם הַזֶּה. וְלֹא נִכָּלֵם לָעוֹלָם הַבָּא. אָמֵן כֵּן יְהִי רָצוֹן:

תפילת יושב בסתר

להנצל מפחד ורוח רעה

לענין פחד ורוח רעה יאמר יושב בסתר עליון ג"פ, ויכוין בשבמזמור זה כתובים ה"פ אל ביושר וה"פ שם אל בהיפוך ויכוין בכוונתו ישר:

יֹשֵׁב בְּסֵתֶר עֶלְיוֹן בְּצֵל שַׁדַּי יִתְלוֹנָן: אֹמַר לַיהֹוָהאדני
יאהדונהי מַחְסִי וּמְצוּדָתִי. אֱלֹהַי אֶבְטַח בּוֹ: כִּי הוּא יַצִּילְךָ
מִפַּח יָקוּשׁ מִדֶּבֶר הַוּוֹת: בְּאֶבְרָתוֹ יָסֶךְ לָךְ וְתַחַת כְּנָפָיו
תֶּחְסֶה. צִנָּה וְסֹחֵרָה אֲמִתּוֹ: לֹא תִירָא מִפַּחַד לָיְלָה.
מֵחֵץ יָעוּף יוֹמָם: מִדֶּבֶר בָּאֹפֶל יַהֲלֹךְ. מִקֶּטֶב יָשׁוּד
צָהֳרָיִם: יִפֹּל מִצִּדְּךָ אֶלֶף וּרְבָבָה מִימִינֶךָ. אֵלֶיךָ לֹא
יִגָּשׁ: רַק בְּעֵינֶיךָ תַבִּיט. וְשִׁלֻּמַת רְשָׁעִים תִּרְאֶה: כִּי
אַתָּה יְהֹוָהאדני יאהדונהי מַחְסִי. עֶלְיוֹן שַׂמְתָּ מְעוֹנֶךָ: לֹא
תְאֻנֶּה אֵלֶיךָ רָעָה. וְנֶגַע לֹא יִקְרַב בְּאָהֳלֶךָ: כִּי
מַלְאָכָיו יְצַוֶּה לָּךְ. לִשְׁמָרְךָ בְּכָל דְּרָכֶיךָ: עַל כַּפַּיִם
יִשָּׂאוּנְךָ. פֶּן תִּגֹּף בָּאֶבֶן רַגְלֶךָ: עַל שַׁחַל וָפֶתֶן תִּדְרֹךְ.
תִּרְמֹס כְּפִיר וְתַנִּין: כִּי בִי חָשַׁק וַאֲפַלְּטֵהוּ. אֲשַׂגְּבֵהוּ כִּי
יָדַע שְׁמִי: יִקְרָאֵנִי וְאֶעֱנֵהוּ. עִמּוֹ אָנֹכִי בְצָרָה. אֲחַלְּצֵהוּ
וַאֲכַבְּדֵהוּ: אֹרֶךְ יָמִים אַשְׂבִּיעֵהוּ. וְאַרְאֵהוּ בִּישׁוּעָתִי:

אֹרֶךְ יָמִים אַשְׂבִּיעֵהוּ. וְאַרְאֵהוּ בִּישׁוּעָתִי:

(סידור היר"ﭏ ח"ד דף 173)

תְּפִלַּת הַשָּׁב לְרַבֵּינוּ יוֹנָה

אָנָּא הַשֵּׁם חָטָאתִי עָוִיתִי פָּשַׁעְתִּי כָּזֹאת וְכָזֹאת עָשִׂיתִי מִיּוֹם הֱיוֹתִי עַל הָאֲדָמָה עַד הַיּוֹם הַזֶּה. וְעַתָּה נְשָׂאַנִי לִבִּי וְנָדְבָה אוֹתִי רוּחִי לָשׁוּב אֵלֶיךָ בֶּאֱמֶת וּבְלֵב טוֹב וְשָׁלֵם, בְּכָל לִבִּי וְנַפְשִׁי וּמְאֹדִי, וְלִהְיוֹת מוֹדֶה וְעוֹזֵב לְהַשְׁלִיךְ מֵעָלַי כָּל פְּשָׁעַי וְלַעֲשׂוֹת לִי לֵב חָדָשׁ וְרוּחַ חֲדָשָׁה וְלִהְיוֹת זָרִיז וְזָהִיר בְּיִרְאָתֶךָ. וְאַתָּה יְהֹוָה יאהדונהי אֱלֹהַי הַפּוֹתֵחַ יָד בִּתְשׁוּבָה וּמְסַיֵּעַ לַבָּאִים לִטַּהֵר, פְּתַח יָדְךָ וְקַבְּלֵנִי בִּתְשׁוּבָה שְׁלֵמָה לְפָנֶיךָ, וְסַיְּעֵנִי לְהִתְחַזֵּק בְּיִרְאָתֶךָ, וְעָזְרֵנִי נֶגֶד הַשָּׂטָן הַנִּלְחָם בִּי בְּתַחְבּוּלָה וּמְבַקֵּשׁ נַפְשִׁי לַהֲמִיתֵנִי לְבִלְתִּי יִמְשׁוֹל בִּי. וְהַרְחִיקֵהוּ מֵרְמַ"ח אֵיבָרִים שֶׁבִּי, וְתַשְׁלִיכֵהוּ בִּמְצוּלוֹת יָם, וְתִגְעַר בּוֹ לְבִלְתִּי יַעֲמֹד עַל יְמִינִי לְשִׂטְנִי. וְעָשִׂיתָ אֵת אֲשֶׁר אֵלֵךְ בְּחֻקֶּיךָ, וַהֲסִירוֹתָ לֵב הָאֶבֶן מִקִּרְבִּי, וְנָתַתָּ לִי לֵב בָּשָׂר. אָנָּא יְהֹוָה יאהדונהי אֱלֹהַי, שְׁמַע אֶל תְּפִלַּת עַבְדְּךָ וְאֶל תַּחֲנוּנָיו, וְקַבֵּל תְּשׁוּבָתִי, וְאַל יְעַכֵּב שׁוּם חֵטְא וְעָוֹן אֶת תְּפִלָּתִי וּתְשׁוּבָתִי. וְיִהְיֶה לִפְנֵי כִסֵּא כְבוֹדֶךָ מְלִיצֵי יֹשֶׁר לְהָלִיץ בַּעֲדִי לְהַכְנִיס תְּפִלָּתִי לְפָנֶיךָ. וְאִם בַּחֲטָאַי הָרַב וְעָצוּם אֵין לִי מֵלִיץ יֹשֶׁר, חֲתוֹר לִי אַתָּה מִתַּחַת כִּסֵּא כְבוֹדֶךָ וְקַבֵּל תְּשׁוּבָתִי וְלֹא אָשׁוּב רֵיקָם מִלְּפָנֶיךָ כִּי אַתָּה שׁוֹמֵעַ תְּפִלָּה:

אגרת הרמב"ן

האגרת הזאת שלח הרמב"ן ז"ל מעירו לקטולניא לבנו על הענוה וצוה בו שיקראנה פעם אחת בשבוע וילמדו גם אחרים עמו ויהיה רגיל בו בעל פה כדי לחנכם בילדותם ביראת שמים. ובישר לו שביום שיקרא אגרת זה שיענוהו מן השמים כל מה שישאל. וכל מי שירגיל לאומרו בודאי יהא ניצול מכל צרה ומובטח לו שהוא בן עולם הבא:

(מספר מעולפת ספירים):

והבאנו כאן את נוסח המקורי שהעתיק מהרח"ו, ומובא בסה"ק שערי קדושה ח"ד:

שְׁמַע בְּנִי מוּסַר אָבִיךָ, וְאַל תִּטּוֹשׁ תּוֹרַת אִמֶּךָ. תִּתְנַהֵג תָּמִיד לְדַבֵּר בְּנַחַת כָּל דְּבָרֶיךָ לְכָל אָדָם וּבְכָל עֵת, וּבָזֶה תִּנָּצֵל מִן הַכַּעַס, שֶׁהִיא מִדָּה רָעָה לְהַחֲטִיא אֶת הָאָדָם. וְכֵן אָמְרוּ רַבּוֹתֵינוּ זִכְרוֹנָם לִבְרָכָה, כָּל הַכּוֹעֵס כָּל מִינֵי גֵיהִנָּם שׁוֹלְטִין בּוֹ, שֶׁנֶּאֱמַר הָסֵר כַּעַס מִלִּבֶּךָ, וְהַעֲבֵר רָעָה מִבְּשָׂרֶךָ, וְאֵין רָעָה אֶלָּא גֵיהִנָּם, שֶׁנֶּאֱמַר כֹּל פָּעַל יְהוָה לַמַּעֲנֵהוּ וְגַם רָשָׁע לְיוֹם רָעָה. וְכַאֲשֶׁר תִּנָּצֵל מִן הַכַּעַס תַּעֲלֶה עַל לִבְּךָ מִדַּת הָעֲנָוָה שֶׁהִיא הַטּוֹבָה מִכָּל הַטּוֹב, שֶׁנֶּאֱמַר עֵקֶב עֲנָוָה יִרְאַת יְהוָה:

וּבַעֲבוּר הָעֲנָוָה תַּעֲלֶה עַל לִבְּךָ מִדַּת הַיִּרְאָה, כִּי תִתֵּן אֶל לִבְּךָ תָּמִיד, מֵאַיִן בָּאתָ, וּלְאָן אַתָּה הוֹלֵךְ, וְשֶׁאַתָּה רִמָּה וְתוֹלֵעָה בְּחַיֶּיךָ, וְאַף כִּי בְּמוֹתְךָ, וְלִפְנֵי מִי אַתָּה עָתִיד לִיתֵּן דִּין וְחֶשְׁבּוֹן, לִפְנֵי מֶלֶךְ הַכָּבוֹד, שֶׁנֶּאֱמַר בּוֹ הִנֵּה הַשָּׁמַיִם וּשְׁמֵי הַשָּׁמַיִם לֹא יְכַלְכְּלוּךָ, אַף כִּי לִבּוֹת בְּנֵי אָדָם, וְנֶאֱמַר הֲלֹא אֶת הַשָּׁמַיִם וְאֶת הָאָרֶץ אֲנִי

מְלֹא נְאֻם יְהֹוָה וְכַאֲשֶׁר תַּחְשׁוֹב אֶת כָּל אֵלֶּה, תִּירָא מִבּוֹרַאֲךָ וְתִשָּׁמֵר מִן הַחֵטְא, וּבְמִדּוֹת הָאֵלֶּה תִּהְיֶה שָׂמֵחַ בְּחֶלְקְךָ, הַמַּגִּיעֲךָ וְכַאֲשֶׁר תִּתְנַהֵג בְּמִדַּת הָעֲנָוָה לְהִתְבּוֹשֵׁשׁ וּלְהִתְפַּחֵד מִמֶּנּוּ וּמִן הַחֵטְא, אָז תִּשְׁרֶה עָלֶיךָ רוּחַ הַשְּׁכִינָה, וְזִיו וְכָבוֹד וְחַיִּים, חַיֵּי הָעוֹלָם הַבָּא:

וְעַתָּה בְּנִי דַּע וּרְאֵה, כִּי הַמִּתְגָּאֶה לִבּוֹ עַל הַבְּרִיּוֹת, הוּא מוֹרֵד בְּמַלְכוּת שָׁמַיִם, כִּי מִתְפָּאֵר הוּא בִּלְבוּשׁ מַלְכוּת שָׁמַיִם, ית"ש, שֶׁנֶּאֱמַר יְהֹוָה מָלָךְ גֵּאוּת לָבֵשׁ וגו'. וְלָמָּה יִתְגָּאֶה לֵב הָאָדָם, אִם בְּעוֹשֶׁר, יְהֹוָה מוֹרִישׁ וּמַעֲשִׁיר, וְאִם בְּכָבוֹד, הֲלֹא לֵאלֹהִים הוּא, שֶׁנֶּאֱמַר וְהָעוֹשֶׁר וְהַכָּבוֹד מִלְּפָנֶיךָ, וְאֵיךְ מִתְפָּאֵר בִּכְבוֹד קוֹנוֹ. וְאִם בְּחָכְמָה, מֵסִיר שָׂפָה לְנֶאֱמָנִים, וְטַעַם זְקֵנִים יִקָּח. נִמְצָא כִּי הַכֹּל שָׁוֶה לִפְנֵי הַמָּקוֹם, כִּי בְּאַפּוֹ מַשְׁפִּיל גֵּאִים, וּבִרְצוֹנוֹ מַגְבִּיהַּ שְׁפָלִים, עַל כֵּן הַשְׁפִּיל עַצְמְךָ וְיִנַּשְּׂאֲךָ הַמָּקוֹם בָּרוּךְ הוּא:

לָכֵן אֲפָרֵשׁ לְךָ אֵיךְ תִּתְנַהֵג בְּמִדַּת הָעֲנָוָה לָלֶכֶת בָּהּ תָּמִיד. כָּל דְּבָרֶיךָ יִהְיוּ בְּנַחַת, וְרֹאשְׁךָ כָּפוּף, וְעֵינֶיךָ יַבִּיטוּ לְמַטָּה לָאָרֶץ וְלִבְּךָ לְמַעְלָה, וְאַל תַּבִּיט בִּפְנֵי אָדָם בְּדַבֶּרְךָ אִתּוֹ, וְכָל אָדָם יִהְיֶה גָּדוֹל מִמְּךָ בְּעֵינֶיךָ, וְאִם עָשִׁיר וְאִם חָכָם הוּא, עָלֶיךָ לְכַבְּדוֹ. וְאִם רָשׁ הוּא, וְאַתָּה עָשִׁיר מִמֶּנּוּ אוֹ חָכָם מִמֶּנּוּ, חֲשׁוֹב בְּלִבְּךָ כִּי אַתָּה חַיָּב מִמֶּנּוּ וְהוּא זַכַּאי מִמְּךָ, שֶׁאִם הוּא חוֹטֵא הוּא שׁוֹגֵג וְאַתָּה מֵזִיד:

בְּכָל דְּבָרֶיךָ וּמַעֲשֶׂיךָ וּמַחְשְׁבוֹתֶיךָ וּבְכָל עֵת, תַּחֲשׁוֹב בְּלִבְּךָ כִּי אַתָּה עוֹמֵד לִפְנֵי הַמָּקוֹם, וּשְׁכִינָתוֹ עָלֶיךָ. כִּי כְּבוֹדוֹ מָלֵא הָעוֹלָם, וּדְבָרֶיךָ יִהְיוּ בְּאֵימָה וּבְיִרְאָה כְּעֶבֶד לִפְנֵי רַבּוֹ, וְתִתְבַּיֵּשׁ מִכָּל אָדָם, וְאִם יִקְרָאֲךָ אִישׁ אַל תַּעֲנֵהוּ בְּקוֹל רָם, רַק בְּנַחַת כְּעוֹמֵד לִפְנֵי רַבּוֹ הַקָּדוֹשׁ בָּרוּךְ הוּא:

וֶהֱוֵי זָהִיר לִקְרוֹת בַּתּוֹרָה תָּמִיד אֲשֶׁר תּוּכַל לְקַיֵּים אוֹתָהּ, וְכַאֲשֶׁר תָּקוּם מִן הַסֵּפֶר, תְּחַפֵּשׂ בַּאֲשֶׁר לָמַדְתָּ אִם יֵשׁ בּוֹ אֲשֶׁר תּוּכַל לְקַיְּמוֹ, וּתְפַשְׁפֵּשׁ בְּמַעֲשֶׂיךָ בַּבֹּקֶר וּבָעֶרֶב, וּבָזֶה יִהְיוּ כָּל יָמֶיךָ בִּתְשׁוּבָה:

וְהָסֵר כָּל דִּבְרֵי הָעוֹלָם מִלִּבְּךָ בְּעֵת הַתְּפִלָּה, וְהָכֵן לִבְּךָ לִפְנֵי הַמָּקוֹם, וַחֲשׁוֹב הַדִּבּוּר קוֹדֶם שֶׁתּוֹצִיאֶנּוּ מִפִּיךָ, וְכֵן תַּעֲשֶׂה כָּל יְמֵי חַיֶּיךָ בְּכָל דָּבָר וְלֹא תֶחֱטָא, וּבָזֶה יִהְיוּ מַעֲשֶׂיךָ יְשָׁרִים, וּתְפִלָּתְךָ זַכָּה וּבָרָה וּנְקִיָּה מְכֻוֶּנֶת וּמְקֻבֶּלֶת לִפְנֵי הַמָּקוֹם שֶׁנֶּאֱמַר תָּכִין לִבָּם תַּקְשִׁיב אָזְנֶךָ:

תִּקְרָא הָאִגֶּרֶת הַזֹּאת פַּעַם אַחַת בְּשָׁבוּעַ וְלֹא תִפְחוֹת, לְקַיְּמָהּ וְלָלֶכֶת בָּהּ תָּמִיד אַחַר הַשֵּׁם יִתְבָּרַךְ, לְמַעַן תַּצְלִיחַ בְּכָל דְּרָכֶיךָ וְתִזְכֶּה לָעוֹלָם הַבָּא הַצָּפוּן לַצַּדִּיקִים, וּבְיוֹם שֶׁתִּקְרָאֶנָּה יַעֲנוּךָ מִן הַשָּׁמַיִם כַּאֲשֶׁר יַעֲלֶה עַל לִבְּךָ לִשְׁאוֹל עַד עוֹלָם:

תפילת הפרנסה

לרבינו אהרון פרירא זצוק"ל

והם סדר קיבוץ תפילות נפלאות על הפרנסה שהובאו לפי סדר מיוחד מגאון הקבלה הרה"צ רבי אהרון פרירא זצ"ל ממיוחדי מקובלי בית אל בספרו מעיל קודש ובגדי ישע (ראה בסוף ספר מעיל קודש דף ע') וזה הסדר כפי שסידר בקודשו שם:

כתב הר"י קארו ז"ל שטוב לומר פרשת המן כדי שנאמין שכל מזונותינו באים לנו בהשגחה, וכתב רבינו בחיי ז"ל שקבלה ביד חכמים שכל האומר פרשת המן בכל יום מובטח לו שלא יבוא לעולם לידי חסרון מזונות בעזהי"ת, וגם כתב הרב אליהו הכהן זיע"א בשבט מוסר, שהסגולה היא ללמוד שנים מקרא ואחד תרגום פרשת המן, שכן מצא בדברי המקובלים זיע"א אנס"ו.

אָנָּא הָאֵל הַמֵּכִין פַּרְנָסָה לְכָל בְּרִיָּה
וּמַזְמִין מַלְבּוּשׁ לְכָל נִבְרָא וְשׁוֹלֵחַ
לָהֶם מְזוֹיָה כִּדְכְתִיב: פּוֹתֵחַ אֶת יָדֶךָ.
וּמַשְׂבִּיעַ לְכָל חַי רָצוֹן

ויכוין ליחוד פותח את ידיך לעורר את השפעת הפרנסה כמו שסידרתיו כאן

פותח ג׳ שע״ה, מ״ה, וס״ה.

יכוין להמשיך שפע מעש״ה נהורין דא״א למ״ה שהוא ז״א ולאדני שהיא נוק׳.

ס׳ מיוּרתי

יוד הי ויו הי יוד הי ויו הי

אלף למד אלף למד ג׳ ש״ע

לז״א יוד הא ואו הא

ולמלכות אדני

פותח את ידך

ר״ת פא״י

יכוין להמשיך שפע מי׳ דהוי״ה שהיא חכמה דז״א, על ידי ו׳ שהוא ת״ת הכולל ו״ק, לי׳ דאדני שהוא יסוד דנוק׳.

חכמה ו״ק יסוד דנוק׳

י אהדונה י

פותח את ידך ס״ת שם חת״ך

להמשיך שפע ומזון [מד׳ יודין דע״ב] מחכמה דז״א, [כל י׳ מד׳ יודין דע״ב כלול מי׳ ג׳ ת׳, ועם כ״ח אותיות דמלא דמלא דע״ב דחכמה הנז׳ הרי יחד חת״ך].

יוד הי ויו הי

י י י י י י י י י י י י י י י י י י י י

י י י י י י י י י י י י י י י י י י י י

יוד ויו דלת, הי יוד, ויו יוד ויו, הי יוד

גם יכוין ש חת״ך בא״ת ב״ש הוא השם הק׳ סא״ל ג׳ יאהדונה״י

ומשביע ג׳ חת״ך

ויכוין להמשיך הארה הנז׳ מחכמה דז״א ע״ד הנז׳.

יוד הי ויו הי

י י י י י י י י י י י י י י י י י י י י

י י י י י י י י י י י י י י י י י י י י

יוד ויו דלת, הי יוד, ויו יוד ויו, הי יוד

לְכָל חַי רָצוֹן

ר"ת רחל ג' ב"פ דמעה שהם ב' כוסות הדין ס"ך ופ"ר.

ויכוין להמשיך הארה מהרצון העליון שהוא יסוד דאבא ריבוע ע"ב

יוד, יוד הי, יוד הי ויו, יוד הי ויו הי

ומיסוד דאימא שהוא שם קס"א

אלף הי יוד הי

להמתיק את רחל וב' הדמעות הנזכרים

רחל

מ נ צ פ כ פ"ר

דין דין דין דין דין ס"ך

ויכוין להמשיך שפע מזון וברכה רבה לכל העולמות

וּכְתִיב וְרַחֲמָיו עַל כָּל מַעֲשָׂיו:

יְהִי רָצוֹן מִלְּפָנֶיךָ שֶׁנִּהְיֶה אֲנַחְנוּ וְכָל בְּנֵי בֵיתֵנוּ בִּכְלַל הָרַחֲמִים וְהַחֵן וְהַחֶסֶד וְתִתֵּן לָנוּ מְזוֹנוֹתֵינוּ בְּשׁוֹפַע רַב, וְכַלְכְּלֵנוּ וּפַרְנְסֵנוּ פַּרְנָסָה טוֹבָה: בְּנַחַת וְלֹא בְּצַעַר, בְּהֶתֵּר וְלֹא בְאִסּוּר, בְּכָבוֹד וְלֹא בְבִזּוּי, בִּירוּשָׁלַיִם [או יאמר בְּאֶרֶץ הַקֹּדֶשׁ] וְלֹא בְּחוּץ לָאָרֶץ. פַּרְנָסָה שֶׁלֹּא יִהְיֶה בָּהּ שׁוּם בּוּשָׁה וּכְלִמָּה. וְאַל תַּצְרִיכֵנוּ לִידֵי מַתְּנוֹת בָּשָׂר וָדָם כִּי אִם מִיָּדְךָ הַמְּלֵאָה וְהָרְחָבָה כְּדֵי שֶׁנּוּכַל לַעֲסֹק בְּתוֹרָתְךָ הַקְּדוֹשָׁה וְהַטְּהוֹרָה וְהַתְּמִימָה. וְתֵן לָנוּ מְזוֹנוֹתֵינוּ וְכָל צְרָכֵינוּ קֹדֶם שֶׁנִּצְטָרֵךְ לָהֶם. כְּדֵי שֶׁיִּהְיֶה לִבֵּנוּ בְּלִי טִרְדָּה לְקַיֵּם הַמִּצְוֹות וְלֵישֵׁב בְּשָׁלוֹם עַל

שֶׁלְּחָנֵינוּ וְשֶׁלֹּא נְצַפֶּה לְשֻׁלְחָן שֶׁל אֲחֵרִים. וְשֶׁלֹּא נִצְטָרֵךְ לְהִשְׁתַּעְבֵּד לְשׁוּם אָדָם. וְשֶׁלֹּא יִהְיֶה עָלֵינוּ שׁוּם עֹל בָּשָׂר וָדָם כִּי אִם עֹל מַלְכוּתְךָ בְּלֵבָב שָׁלֵם. וּבִגְדֵי קֹדֶשׁ יִהְיוּ לְבוּשֵׁינוּ, בִּיקָר וְלֹא בְּבשֶׁת פָּנִים. וְתַצִּילֵנוּ מֵעֲנִיּוּת וּמִדַּלּוּת וּמֵאֶבְיוֹנוּת, וְנִזְכֶּה לְהַכְנִיס אוֹרְחִים וְלִגְמוֹל חֶסֶד לְכָל אָדָם, וְתַזְמִין לָנוּ לַעֲשׂוֹת צְדָקָה לָרָאוּי לָהּ וְלֹא נִכָּשֵׁל בִּבְנֵי אָדָם שֶׁאֵינָם מְהוּגָּנִים. עֲשֵׂה לְמַעַן שְׁמֶךָ. עֲשֵׂה לְמַעַן יְמִינֶךָ. עֲשֵׂה לְמַעַן תּוֹרָתֶךָ. עֲשֵׂה לְמַעַן קְדֻשָּׁתֶךָ. יִהְיוּ לְרָצוֹן אִמְרֵי פִינוּ וְהֶגְיוֹן לִבֵּנוּ לְפָנֶיךָ יְהֹוָה צוּרֵנוּ וְגוֹאֲלֵנוּ אָמֵן כֵּן יְהִי רָצוֹן:

ויאמר פרשת המן שמו"ת:

וַיֹּאמֶר יְהֹוָה אֶל מֹשֶׁה הִנְנִי מַמְטִיר לָכֶם לֶחֶם מִן הַשָּׁמָיִם וְיָצָא הָעָם וְלָקְטוּ דְּבַר יוֹם בְּיוֹמוֹ לְמַעַן אֲנַסֶּנּוּ הֲיֵלֵךְ בְּתוֹרָתִי אִם לֹא:

וַיֹּאמֶר יְהֹוָה אֶל מֹשֶׁה הִנְנִי מַמְטִיר לָכֶם לֶחֶם מִן הַשָּׁמָיִם וְיָצָא הָעָם וְלָקְטוּ דְּבַר יוֹם בְּיוֹמוֹ לְמַעַן אֲנַסֶּנּוּ הֲיֵלֵךְ בְּתוֹרָתִי אִם לֹא:

וַאֲמַר יְיָ לְמשֶׁה הָא אֲנָא מַחֵית לְכוֹן לַחְמָא מִן שְׁמַיָּא וְיִפְקוּן עַמָּא וְיִלְקְטוּן פִּתְגָּם יוֹם בְּיוֹמֵיהּ בְּדִיל דַּאֲנַסֵּינוּן הַיְהָכוּן בְּאוֹרָיְתִי אִם לָא:

וְהָיָה בַּיּוֹם הַשִּׁשִּׁי וְהֵכִינוּ אֵת אֲשֶׁר יָבִיאוּ וְהָיָה
מִשְׁנֶה עַל אֲשֶׁר יִלְקְטוּ יוֹם יוֹם:

וְהָיָה בַּיּוֹם הַשִּׁשִּׁי וְהֵכִינוּ אֵת אֲשֶׁר יָבִיאוּ וְהָיָה
מִשְׁנֶה עַל אֲשֶׁר יִלְקְטוּ יוֹם יוֹם:

וִיהֵי בְּיוֹמָא שְׁתִיתָאָה וִיתַקְּנוּן יָת דְּיַיְתוּן וִיהֵי עַל חַד
תְּרֵין עַל דְּיִלְקְטוּן יוֹם יוֹם:

וַיֹּאמֶר מֹשֶׁה וְאַהֲרֹן אֶל כָּל בְּנֵי יִשְׂרָאֵל עֶרֶב
וִידַעְתֶּם כִּי יְהֹוָה הוֹצִיא אֶתְכֶם מֵאֶרֶץ מִצְרָיִם:

וַיֹּאמֶר מֹשֶׁה וְאַהֲרֹן אֶל כָּל בְּנֵי יִשְׂרָאֵל עֶרֶב
וִידַעְתֶּם כִּי יְהֹוָה הוֹצִיא אֶתְכֶם מֵאֶרֶץ מִצְרָיִם:

וַאֲמַר מֹשֶׁה וְאַהֲרֹן לְכָל בְּנֵי יִשְׂרָאֵל בְּרַמְשָׁא וְתִדְּעוּן
אֲרֵי יְיָ אַפֵּיק יָתְכוֹן מֵאַרְעָא דְמִצְרָיִם:

וּבֹקֶר וּרְאִיתֶם אֶת כְּבוֹד יְהֹוָה בְּשָׁמְעוֹ אֶת
תְּלֻנֹּתֵיכֶם עַל יְהֹוָה וְנַחְנוּ מָה כִּי תַלִּינוּ עָלֵינוּ:

וּבֹקֶר וּרְאִיתֶם אֶת כְּבוֹד יְהֹוָה בְּשָׁמְעוֹ אֶת
תְּלֻנֹּתֵיכֶם עַל יְהֹוָה וְנַחְנוּ מָה כִּי תַלִּינוּ עָלֵינוּ:

וּבְצַפְרָא וְתֶחֱזוֹן יָת יְקָרָא דַייָ כַּד שְׁמִיעַ (קֳדָמוֹהִי) יָת
תֻּרְעֲמוּתְכוֹן עַל מֵימְרָא דַייָ וְנַחְנָא מָה אֲרֵי אִתְרַעַמְתּוּן
עֲלָנָא:

וַיֹּאמֶר מֹשֶׁה בְּתֵת יְהוָה לָכֶם בָּעֶרֶב בָּשָׂר לֶאֱכֹל וְלֶחֶם בַּבֹּקֶר לִשְׂבֹּעַ בִּשְׁמֹעַ יְהוָה אֶת תְּלֻנֹּתֵיכֶם אֲשֶׁר אַתֶּם מַלִּינִם עָלָיו וְנַחְנוּ מָה לֹא עָלֵינוּ תְלֻנֹּתֵיכֶם כִּי עַל יְהוָה׃

וַיֹּאמֶר מֹשֶׁה בְּתֵת יְהוָה לָכֶם בָּעֶרֶב בָּשָׂר לֶאֱכֹל וְלֶחֶם בַּבֹּקֶר לִשְׂבֹּעַ בִּשְׁמֹעַ יְהוָה אֶת תְּלֻנֹּתֵיכֶם אֲשֶׁר אַתֶּם מַלִּינִם עָלָיו וְנַחְנוּ מָה לֹא עָלֵינוּ תְלֻנֹּתֵיכֶם כִּי עַל יְהוָה׃

וַאֲמַר מֹשֶׁה בְּדְיִתֵּן יְיָ לְכוֹן בְּרַמְשָׁא בִּסְרָא לְמֵיכַל וּלְחֶמָא בְּצַפְרָא לְמִסְבַּע בְּדִשְׁמִיעַן קֳדָם יְיָ יָת תַּרְעֲמוּתְכוֹן דִּי אַתּוּן מִתְרַעֲמִין עֲלוֹהִי וְנַחְנָא מָא לָא עֲלָנָא תַּרְעֲמוּתְכוֹן אֱלָהֵין עַל מֵימְרָא דַיְיָ׃

וַיֹּאמֶר מֹשֶׁה אֶל אַהֲרֹן אֱמֹר אֶל כָּל עֲדַת בְּנֵי יִשְׂרָאֵל קִרְבוּ לִפְנֵי יְהוָה כִּי שָׁמַע אֵת תְּלֻנֹּתֵיכֶם׃

וַיֹּאמֶר מֹשֶׁה אֶל אַהֲרֹן אֱמֹר אֶל כָּל עֲדַת בְּנֵי יִשְׂרָאֵל קִרְבוּ לִפְנֵי יְהוָה כִּי שָׁמַע אֵת תְּלֻנֹּתֵיכֶם׃

וַאֲמַר מֹשֶׁה לְאַהֲרֹן אֱמַר לְכָל כְּנִשְׁתָּא דִּבְנֵי יִשְׂרָאֵל קְרִיבוּ קֳדָם יְיָ אֲרֵי שְׁמִיעַן קֳדָמוֹהִי יָת תַּרְעֲמוּתְכוֹן׃

וַיְהִי כְּדַבֵּר אַהֲרֹן אֶל כָּל עֲדַת בְּנֵי יִשְׂרָאֵל וַיִּפְנוּ אֶל הַמִּדְבָּר וְהִנֵּה כְּבוֹד יְהוָה נִרְאָה בֶּעָנָן׃

וַיְהִי כְּדַבֵּר אַהֲרֹן אֶל כָּל עֲדַת בְּנֵי יִשְׂרָאֵל וַיִּפְנוּ אֶל הַמִּדְבָּר וְהִנֵּה כְּבוֹד יְהוָה נִרְאָה בֶּעָנָן׃

וַהֲוָה כַּד מַלֵּיל אַהֲרֹן עִם כָּל כְּנִשְׁתָּא דִּבְנֵי יִשְׂרָאֵל וְאִתְפְּנִיו לְמַדְבְּרָא וְהָא יְקָרָא דַּייָ אִתְגְּלִי בַּעֲנָנָא׃

וַיְדַבֵּר יְהוָה אֶל מֹשֶׁה לֵּאמֹר׃

וַיְדַבֵּר יְהוָה אֶל מֹשֶׁה לֵּאמֹר׃

וּמַלִּיל יְיָ עִם מֹשֶׁה לְמֵימָר׃

שָׁמַעְתִּי אֶת תְּלוּנֹּת בְּנֵי יִשְׂרָאֵל דַּבֵּר אֲלֵהֶם לֵאמֹר בֵּין הָעַרְבַּיִם תֹּאכְלוּ בָשָׂר וּבַבֹּקֶר תִּשְׂבְּעוּ לָחֶם וִידַעְתֶּם כִּי אֲנִי יְהוָה אֱלֹהֵיכֶם׃

שָׁמַעְתִּי אֶת תְּלוּנֹּת בְּנֵי יִשְׂרָאֵל דַּבֵּר אֲלֵהֶם לֵאמֹר בֵּין הָעַרְבַּיִם תֹּאכְלוּ בָשָׂר וּבַבֹּקֶר תִּשְׂבְּעוּ לָחֶם וִידַעְתֶּם כִּי אֲנִי יְהוָה אֱלֹהֵיכֶם׃

שְׁמִיעַ קֳדָמַי יָת תֻּרְעֲמַת בְּנֵי יִשְׂרָאֵל מַלֵּיל עִמְּהוֹן לְמֵימַר בֵּין שִׁמְשַׁיָּא תֵּיכְלוּן בִּסְרָא וּבְצַפְרָא תִּשְׂבְּעוּן לַחְמָא וְתִדְּעוּן אֲרֵי אֲנָא יְיָ אֱלָהֲכוֹן׃

וַיְהִי בָעֶרֶב וַתַּעַל הַשְּׂלָו וַתְּכַס אֶת הַמַּחֲנֶה וּבַבֹּקֶר הָיְתָה שִׁכְבַת הַטַּל סָבִיב לַמַּחֲנֶה׃

וַיְהִי בָעֶרֶב וַתַּעַל הַשְּׂלָו וַתְּכַס אֶת הַמַּחֲנֶה וּבַבֹּקֶר הָיְתָה שִׁכְבַת הַטַּל סָבִיב לַמַּחֲנֶה׃

וַהֲוָה בְּרַמְשָׁא וּסְלֵיקַת סְלָיו וַחֲפַת יָת מַשְׁרִיתָא וּבְצַפְרָא
הֲוַת נְחָתַת טַלָּא סְחוֹר סְחוֹר לְמַשְׁרִיתָא׃

וַתַּעַל שִׁכְבַת הַטָּל וְהִנֵּה עַל פְּנֵי הַמִּדְבָּר דַּק
מְחֻסְפָּס דַּק כַּכְּפֹר עַל הָאָרֶץ׃

וַתַּעַל שִׁכְבַת הַטָּל וְהִנֵּה עַל פְּנֵי הַמִּדְבָּר דַּק
מְחֻסְפָּס דַּק כַּכְּפֹר עַל הָאָרֶץ׃

וּסְלֵיקַת נְחָתַת טַלָּא וְהָא עַל אַפֵּי מַדְבְּרָא דַּעְדַק מְקַלַּף
דַּעְדַק כְּגִיר כִּגְלִידָא עַל אַרְעָא׃

וַיִּרְאוּ בְנֵי יִשְׂרָאֵל וַיֹּאמְרוּ אִישׁ אֶל אָחִיו מָן
הוּא כִּי לֹא יָדְעוּ מַה הוּא וַיֹּאמֶר מֹשֶׁה אֲלֵהֶם
הוּא הַלֶּחֶם אֲשֶׁר נָתַן יְהֹוָה לָכֶם לְאָכְלָה׃

וַיִּרְאוּ בְנֵי יִשְׂרָאֵל וַיֹּאמְרוּ אִישׁ אֶל אָחִיו מָן
הוּא כִּי לֹא יָדְעוּ מַה הוּא וַיֹּאמֶר מֹשֶׁה אֲלֵהֶם
הוּא הַלֶּחֶם אֲשֶׁר נָתַן יְהֹוָה לָכֶם לְאָכְלָה׃

וַחֲזוֹ בְּנֵי יִשְׂרָאֵל וַאֲמָרוּ גְּבַר לַאֲחוּהִי מַנָּא הוּא אֲרֵי לָא
יָדְעוּ מָה הוּא וַאֲמַר מֹשֶׁה לְהוֹן הוּא לַחְמָא דִּיהַב יְיָ
לְכוֹן לְמֵיכָל׃

זֶה הַדָּבָר אֲשֶׁר צִוָּה יְהֹוָה לִקְטוּ מִמֶּנּוּ אִישׁ לְפִי
אָכְלוֹ עֹמֶר לַגֻּלְגֹּלֶת מִסְפַּר נַפְשֹׁתֵיכֶם אִישׁ לַאֲשֶׁר
בְּאָהֳלוֹ תִּקָּחוּ׃

וְזֶה הַדָּבָר אֲשֶׁר צִוָּה יְהוָה לִקְטוּ מִמֶּנּוּ אִישׁ לְפִי אָכְלוֹ עֹמֶר לַגֻּלְגֹּלֶת מִסְפַּר נַפְשֹׁתֵיכֶם אִישׁ לַאֲשֶׁר בְּאָהֳלוֹ תִּקָּחוּ׃

דֵּין פִּתְגָּמָא דִּי פַקִּיד יְיָ לְקוּטוּ מִנֵּיהּ גְּבַר לְפוּם מֵיכְלֵיהּ עֻמְרָא לְגֻלְגָּלְתָּא מִנְיַן נַפְשָׁתֵיכוֹן גְּבַר לְדִי בְמַשְׁכְּנֵיהּ תִּסְּבוּן׃

וַיַּעֲשׂוּ כֵן בְּנֵי יִשְׂרָאֵל וַיִּלְקְטוּ הַמַּרְבֶּה וְהַמַּמְעִיט׃

וַיַּעֲשׂוּ כֵן בְּנֵי יִשְׂרָאֵל וַיִּלְקְטוּ הַמַּרְבֶּה וְהַמַּמְעִיט׃

וַעֲבַדוּ כֵן בְּנֵי יִשְׂרָאֵל וּלְקַטוּ דְּאַסְגֵּי וּדְאַזְעַר׃

וַיָּמֹדּוּ בָעֹמֶר וְלֹא הֶעְדִּיף הַמַּרְבֶּה וְהַמַּמְעִיט לֹא הֶחְסִיר אִישׁ לְפִי אָכְלוֹ לָקָטוּ׃

וַיָּמֹדּוּ בָעֹמֶר וְלֹא הֶעְדִּיף הַמַּרְבֶּה וְהַמַּמְעִיט לֹא הֶחְסִיר אִישׁ לְפִי אָכְלוֹ לָקָטוּ׃

וְכָלוּ בְעֻמְרָא וְלָא אוֹתַר דְּאַסְגֵּי וּדְאַזְעַר לָא חַסִּיר גְּבַר לְפוּם מֵיכְלֵיהּ לְקָטוּ׃

וַיֹּאמֶר מֹשֶׁה אֲלֵהֶם אִישׁ אַל יוֹתֵר מִמֶּנּוּ עַד בֹּקֶר׃

וַיֹּאמֶר מֹשֶׁה אֲלֵהֶם אִישׁ אַל יוֹתֵר מִמֶּנּוּ עַד בֹּקֶר׃

וַאֲמַר מֹשֶׁה לְהוֹן אֱנָשׁ לָא יַשְׁאַר מִנֵּיהּ עַד צַפְרָא׃

וְלֹא שָׁמְעוּ אֶל מֹשֶׁה וַיּוֹתִרוּ אֲנָשִׁים מִמֶּנּוּ עַד בֹּקֶר וַיָּרֻם תּוֹלָעִים וַיִּבְאַשׁ וַיִּקְצֹף עֲלֵהֶם מֹשֶׁה׃

וְלֹא שָׁמְעוּ אֶל מֹשֶׁה וַיּוֹתִרוּ אֲנָשִׁים מִמֶּנּוּ עַד בֹּקֶר וַיָּרֻם תּוֹלָעִים וַיִּבְאַשׁ וַיִּקְצֹף עֲלֵהֶם מֹשֶׁה:

וְלָא קַבִּילוּ מִן מֹשֶׁה וְאַשְׁאָרוּ גֻּבְרַיָּא מִנֵּיהּ עַד צַפְרָא וּרְחֵשׁ רִיחֲשָׁא וּסְרִי וּרְגֵז עֲלֵיהוֹן מֹשֶׁה:

וַיִּלְקְטוּ אֹתוֹ בַּבֹּקֶר בַּבֹּקֶר אִישׁ כְּפִי אָכְלוֹ וְחַם הַשֶּׁמֶשׁ וְנָמָס:

וַיִּלְקְטוּ אֹתוֹ בַּבֹּקֶר בַּבֹּקֶר אִישׁ כְּפִי אָכְלוֹ וְחַם הַשֶּׁמֶשׁ וְנָמָס:

וּלְקַטוּ יָתֵיהּ בִּצְפַר בִּצְפַר גְּבַר לְפוּם מֵיכְלֵיהּ וּמָה דְּמִשְׁתְּאַר מִנֵּיהּ עַל אַפֵּי חַקְלָא כַּד חֲמָא עֲלוֹהִי שִׁמְשָׁא פָּשָׁר:

וַיְהִי בַּיּוֹם הַשִּׁשִּׁי לָקְטוּ לֶחֶם מִשְׁנֶה שְׁנֵי הָעֹמֶר לָאֶחָד וַיָּבֹאוּ כָּל נְשִׂיאֵי הָעֵדָה וַיַּגִּידוּ לְמֹשֶׁה:

וַיְהִי בַּיּוֹם הַשִּׁשִּׁי לָקְטוּ לֶחֶם מִשְׁנֶה שְׁנֵי הָעֹמֶר לָאֶחָד וַיָּבֹאוּ כָּל נְשִׂיאֵי הָעֵדָה וַיַּגִּידוּ לְמֹשֶׁה:

וַהֲוָה בְּיוֹמָא שְׁתִיתָאָה לְקַטוּ לַחְמָא עַל חַד תְּרֵין תְּרֵין עֻמְרִין לְחַד וַאֲתוֹ כָּל רַבְרְבֵי כְנִשְׁתָּא וְחַוִּיאוּ לְמֹשֶׁה:

וַיֹּאמֶר אֲלֵהֶם הוּא אֲשֶׁר דִּבֶּר יְהֹוָה שַׁבָּתוֹן שַׁבַּת קֹדֶשׁ לַיהֹוָה מָחָר אֵת אֲשֶׁר תֹּאפוּ אֵפוּ וְאֵת אֲשֶׁר

תְּבַשְּׁלוּ בַּשֵּׁלוּ וְאֵת כָּל הָעֹדֵף הַנִּיחוּ לָכֶם לְמִשְׁמֶרֶת עַד הַבֹּקֶר:

וַיֹּאמֶר אֲלֵהֶם הוּא אֲשֶׁר דִּבֶּר יְהוָה שַׁבָּתוֹן שַׁבַּת קֹדֶשׁ לַיהוָה מָחָר אֵת אֲשֶׁר תֹּאפוּ אֵפוּ וְאֵת אֲשֶׁר תְּבַשְּׁלוּ בַּשֵּׁלוּ וְאֵת כָּל הָעֹדֵף הַנִּיחוּ לָכֶם לְמִשְׁמֶרֶת עַד הַבֹּקֶר:

וַאֲמַר לְהוֹן הוּא דִּי מַלִּיל יְיָ שְׁבָתָא שְׁבַת קוּדְשָׁא קֳדָם יְיָ מְחַר יָת דִּי אַתּוּן עֲתִידִין לְמֵיפָא אֱפוֹ וְיָת דִּי אַתּוּן עֲתִידִין לְבַשָּׁלָא בַּשִּׁילוּ וְיָת כָּל מוֹתָרָא אַצְנְעוּ לְכוֹן לְמַטְּרַת עַד צַפְרָא:

וַיַּנִּיחוּ אֹתוֹ עַד הַבֹּקֶר כַּאֲשֶׁר צִוָּה מֹשֶׁה וְלֹא הִבְאִישׁ וְרִמָּה לֹא הָיְתָה בּוֹ:

וַיַּנִּיחוּ אֹתוֹ עַד הַבֹּקֶר כַּאֲשֶׁר צִוָּה מֹשֶׁה וְלֹא הִבְאִישׁ וְרִמָּה לֹא הָיְתָה בּוֹ:

וְאַצְנָעוּ יָתֵיהּ עַד צַפְרָא כְּמָא דְּפַקֵּיד מֹשֶׁה וְלָא סְרִי וְרִיחֲשָׁא לָא הֲוָה בֵיהּ:

וַיֹּאמֶר מֹשֶׁה אִכְלֻהוּ הַיּוֹם כִּי שַׁבָּת הַיּוֹם לַיהוָה הַיּוֹם לֹא תִמְצָאֻהוּ בַּשָּׂדֶה:

וַיֹּאמֶר מֹשֶׁה אִכְלֻהוּ הַיּוֹם כִּי שַׁבָּת הַיּוֹם לַיהוָה הַיּוֹם לֹא תִמְצָאֻהוּ בַּשָּׂדֶה:

וַאֲמַר מֹשֶׁה אִכְלוּהִי יוֹמָא דֵין אֲרֵי שַׁבְּתָא יוֹמָא דֵין קֳדָם יְיָ יוֹמָא דֵין לָא תַשְׁכְּחֻנֵּיהּ בְּחַקְלָא:

שֵׁשֶׁת יָמִים תִּלְקְטֻהוּ וּבַיּוֹם הַשְּׁבִיעִי שַׁבָּת לֹא יִהְיֶה בּוֹ:

שֵׁשֶׁת יָמִים תִּלְקְטֻהוּ וּבַיּוֹם הַשְּׁבִיעִי שַׁבָּת לֹא יִהְיֶה בּוֹ:

שִׁתָּא יוֹמִין תִּלְקְטֻנֵּיהּ וּבְיוֹמָא שְׁבִיעָאָה שַׁבְּתָא לָא יְהֵי בֵיהּ:

וַיְהִי בַּיּוֹם הַשְּׁבִיעִי יָצְאוּ מִן הָעָם לִלְקֹט וְלֹא מָצָאוּ:

וַיְהִי בַּיּוֹם הַשְּׁבִיעִי יָצְאוּ מִן הָעָם לִלְקֹט וְלֹא מָצָאוּ:

וַהֲוָה בְּיוֹמָא שְׁבִיעָאָה נְפָקוּ מִן עַמָּא לְמִלְקַט וְלָא אַשְׁכָּחוּ:

וַיֹּאמֶר יְהֹוָה אֶל מֹשֶׁה עַד אָנָה מֵאַנְתֶּם לִשְׁמֹר מִצְוֹתַי וְתוֹרֹתָי:

וַיֹּאמֶר יְהֹוָה אֶל מֹשֶׁה עַד אָנָה מֵאַנְתֶּם לִשְׁמֹר מִצְוֹתַי וְתוֹרֹתָי:

וַאֲמַר יְיָ לְמֹשֶׁה עַד אֵימָתַי אַתּוּן מְסָרְבִין לְמִטַּר פִּקּוּדַי וְאוֹרָיְתִי:

רְאוּ כִּי יְהוָה נָתַן לָכֶם הַשַּׁבָּת עַל כֵּן הוּא נֹתֵן
לָכֶם בַּיּוֹם הַשִּׁשִּׁי לֶחֶם יוֹמָיִם שְׁבוּ אִישׁ תַּחְתָּיו אַל
יֵצֵא אִישׁ מִמְּקֹמוֹ בַּיּוֹם הַשְּׁבִיעִי׃

רְאוּ כִּי יְהוָה נָתַן לָכֶם הַשַּׁבָּת עַל כֵּן הוּא נֹתֵן
לָכֶם בַּיּוֹם הַשִּׁשִּׁי לֶחֶם יוֹמָיִם שְׁבוּ אִישׁ תַּחְתָּיו אַל
יֵצֵא אִישׁ מִמְּקֹמוֹ בַּיּוֹם הַשְּׁבִיעִי׃

חֲזוֹ אֲרֵי יְיָ יְהַב לְכוֹן שַׁבְּתָא עַל כֵּן הוּא יָהֵב לְכוֹן
בְּיוֹמָא שְׁתִיתָאָה לְחֵם תְּרֵין יוֹמִין תִּיבוּ אֱנָשׁ תְּחוֹתוֹהִי
לָא יִפּוֹק אֱנָשׁ מֵאַתְרֵיהּ בְּיוֹמָא שְׁבִיעָאָה׃

וַיִּשְׁבְּתוּ הָעָם בַּיּוֹם הַשְּׁבִיעִי׃

וַיִּשְׁבְּתוּ הָעָם בַּיּוֹם הַשְּׁבִיעִי׃

וְנָחוּ עַמָּא בְּיוֹמָא שְׁבִיעָאָה׃

וַיִּקְרְאוּ בֵית יִשְׂרָאֵל אֶת שְׁמוֹ מָן וְהוּא כְּזֶרַע גַּד
לָבָן וְטַעְמוֹ כְּצַפִּיחִת בִּדְבָשׁ׃

וַיִּקְרְאוּ בֵית יִשְׂרָאֵל אֶת שְׁמוֹ מָן וְהוּא כְּזֶרַע גַּד
לָבָן וְטַעְמוֹ כְּצַפִּיחִת בִּדְבָשׁ׃

וּקְרוֹ בֵית יִשְׂרָאֵל יָת שְׁמֵיהּ מָן וְהוּא כְּבַר זְרַע גִּדָּא חִוָּר
וְטַעְמֵיהּ כְּאִסְקְרִיטָוָן בִּדְבָשׁ׃

וַיֹּאמֶר מֹשֶׁה זֶה הַדָּבָר אֲשֶׁר צִוָּה יְהוָה מְלֹא
הָעֹמֶר מִמֶּנּוּ לְמִשְׁמֶרֶת לְדֹרֹתֵיכֶם לְמַעַן יִרְאוּ אֶת

הַלֶּחֶם אֲשֶׁר הֶאֱכַלְתִּי אֶתְכֶם בַּמִּדְבָּר בְּהוֹצִיאִי אֶתְכֶם מֵאֶרֶץ מִצְרָיִם:

וַיֹּאמֶר מֹשֶׁה זֶה הַדָּבָר אֲשֶׁר צִוָּה יְהוָה מְלֹא הָעֹמֶר מִמֶּנּוּ לְמִשְׁמֶרֶת לְדֹרֹתֵיכֶם לְמַעַן יִרְאוּ אֶת הַלֶּחֶם אֲשֶׁר הֶאֱכַלְתִּי אֶתְכֶם בַּמִּדְבָּר בְּהוֹצִיאִי אֶתְכֶם מֵאֶרֶץ מִצְרָיִם:

וַאֲמַר מֹשֶׁה דֵּין פִּתְגָּמָא דִּי פַקִּיד יְיָ מְלֵי עֻמְרָא מִנֵּיהּ לְמַטְּרָא לְדָרֵיכוֹן בְּדִיל דְּיֶחֱזוּן יָת לַחְמָא דִּי אוֹכָלִית יָתְכוֹן בְּמַדְבְּרָא בְּאַפָּקוּתִי יָתְכוֹן מֵאַרְעָא דְמִצְרָיִם:

וַיֹּאמֶר מֹשֶׁה אֶל אַהֲרֹן קַח צִנְצֶנֶת אַחַת וְתֶן שָׁמָּה מְלֹא הָעֹמֶר מָן וְהַנַּח אֹתוֹ לִפְנֵי יְהוָה לְמִשְׁמֶרֶת לְדֹרֹתֵיכֶם:

וַיֹּאמֶר מֹשֶׁה אֶל אַהֲרֹן קַח צִנְצֶנֶת אַחַת וְתֶן שָׁמָּה מְלֹא הָעֹמֶר מָן וְהַנַּח אֹתוֹ לִפְנֵי יְהוָה לְמִשְׁמֶרֶת לְדֹרֹתֵיכֶם:

וַאֲמַר מֹשֶׁה לְאַהֲרֹן סַב צְלוֹחִית חֲדָא וְהַב תַּמָּן מְלֵי עֻמְרָא מָן וְאַצְנַע יָתֵיהּ קֳדָם יְיָ לְמַטְּרָא לְדָרֵיכוֹן:

כַּאֲשֶׁר צִוָּה יְהוָה אֶל מֹשֶׁה וַיַּנִּיחֵהוּ אַהֲרֹן לִפְנֵי הָעֵדֻת לְמִשְׁמָרֶת:

כַּאֲשֶׁר צִוָּה יְהוָה אֶל מֹשֶׁה וַיַּנִּיחֵהוּ אַהֲרֹן לִפְנֵי הָעֵדֻת לְמִשְׁמָרֶת:

כְּמָא דִי פַקִּיד יְיָ לְמֹשֶׁה וְאַצְנְעֵיהּ אַהֲרֹן קֳדָם סַהֲדוּתָא לְמַטְּרָא:

וּבְנֵי יִשְׂרָאֵל אָכְלוּ אֶת הַמָּן אַרְבָּעִים שָׁנָה עַד בֹּאָם אֶל אֶרֶץ נוֹשָׁבֶת אֶת הַמָּן אָכְלוּ עַד בֹּאָם אֶל קְצֵה אֶרֶץ כְּנָעַן:

וּבְנֵי יִשְׂרָאֵל אָכְלוּ אֶת הַמָּן אַרְבָּעִים שָׁנָה עַד בֹּאָם אֶל אֶרֶץ נוֹשָׁבֶת אֶת הַמָּן אָכְלוּ עַד בֹּאָם אֶל קְצֵה אֶרֶץ כְּנָעַן:

וּבְנֵי יִשְׂרָאֵל אֲכָלוּ יָת מַנָּא אַרְבְּעִין שְׁנִין עַד דְּמֵיתֵיהוֹן לְאַרְעָא יָתֶבְתָּא יָת מַנָּא אֲכָלוּ עַד דְּאָתוֹ לִסְיָפֵי אַרְעָא דִכְנָעַן:

וְהָעֹמֶר עֲשִׂרִית הָאֵיפָה הוּא:

וְהָעֹמֶר עֲשִׂרִית הָאֵיפָה הוּא:

וְעֻמְרָא חַד מִן עַסְרָא בִּתְלָת סְאִין הוּא:

וִיהִי רָצוֹן מִלְּפָנֶיךָ יְהֹוָה אֱלֹהֵינוּ וֵאלֹהֵי אֲבוֹתֵינוּ שֶׁתַּזְמִין פַּרְנָסָה לְכָל עַמְּךָ בֵּית יִשְׂרָאֵל וּפַרְנָסָתִי וּפַרְנָסַת אַנְשֵׁי בֵיתִי בִּכְלָלָם. בְּנַחַת וְלֹא בְצַעַר, בְּכָבוֹד וְלֹא בְבִזּוּי, בְּהֶתֵּר וְלֹא בְאִסּוּר, בְּאֶרֶץ הַקֹּדֶשׁ וְלֹא בְחוּצָה לָאָרֶץ. כְּדֵי שֶׁנּוּכַל לַעֲבוֹד עֲבוֹדָתֶךָ וְלִלְמוֹד תּוֹרָתְךָ הַקְּדוֹשָׁה כְּמוֹ שֶׁזַּנְתָּ וּפִרְנַסְתָּ לַאֲבוֹתֵינוּ מָן בַּמִּדְבָּר בְּאֶרֶץ צִיָּה וַעֲרָבָה:

אַתָּה הוּא יְהֹוָה לְבַדֶּךָ אַתָּה עָשִׂיתָ אֶת הַשָּׁמַיִם וּשְׁמֵי הַשָּׁמַיִם, הָאָרֶץ וְכָל אֲשֶׁר עָלֶיהָ, הַיַּמִּים וְכָל אֲשֶׁר בָּהֶם וְאַתָּה מְחַיֶּה אֶת כֻּלָּם, וְאַתָּה הוּא שֶׁעָשִׂיתָ נִסִּים וְנִפְלָאוֹת גְּדוֹלוֹת תָּמִיד עִם אֲבוֹתֵינוּ, גַּם בַּמִּדְבָּר הִמְטַרְתָּ לָהֶם לֶחֶם מִן הַשָּׁמַיִם וּמִצּוּר הַחַלָּמִישׁ הוֹצֵאתָ לָהֶם מַיִם, וְגַם נָתַתָּ לָהֶם כָּל צָרְכֵיהֶם, שִׂמְלוֹתָם לֹא בָלְתָה מֵעֲלֵיהֶם. כֵּן בְּרַחֲמֶיךָ הָרַבִּים וּבַחֲסָדֶיךָ הָעֲצוּמִים תְּזוּנֵנוּ וּתְפַרְנְסֵנוּ וּתְכַלְכְּלֵנוּ וְתַסְפִּיק לָנוּ כָּל צָרְכֵנוּ וְצָרְכֵי עַמְּךָ בֵּית יִשְׂרָאֵל הַמְרוּבִּים, בְּמִלּוּי וּבְרֶוַח בְּלִי טֹרַח וְעָמָל גָּדוֹל מִתַּחַת יָדְךָ הַנְּקִיָּה וְלֹא מִתַּחַת יְדֵי בָשָׂר וָדָם:

יְהִי רָצוֹן מִלְּפָנֶיךָ יְהֹוָה אֱלֹהַי וֵאלֹהֵי אֲבוֹתַי שֶׁתָּכִין לִי וּלְאַנְשֵׁי בֵיתִי כָּל מַחְסוֹרֵנוּ, וּלְכָל שָׁעָה וְשָׁעָה מִשְּׁעוֹתֵינוּ דֵּי סִפּוּקֵנוּ וּלְכָל עֶצֶם מֵעֲצָמֵינוּ דֵּי מִחְיָתֵנוּ כְּיָדְךָ הַטּוֹבָה וְהָרְחָבָה. וְלֹא כְּמִעוּט מִפְעָלֵינוּ וְקוֹצֶר

חֲסָדֵינוּ וּמְזָעֵיר גְּמוּלוֹתֵינוּ. וְיִהְיוּ מְזוֹנוֹתַי וּמְזוֹנוֹת אַנְשֵׁי בֵיתִי וְזַרְעִי וְזֶרַע זַרְעִי מְסוּרִים בְּיָדְךָ וְלֹא בְּיַד בָּשָׂר וָדָם אָמֵן נֶצַח סֶלָה וָעֶד:

עֵינֵי כֹל אֵלֶיךָ יְשַׂבֵּרוּ וְאַתָּה נוֹתֵן לָהֶם אֶת אָכְלָם בְּעִתּוֹ:

פּוֹתֵחַ ג׳ שע״ה, מ״ה, וס״ה.

יכוין להמשיך שפע מסע״ה נהורין דא״א למ״ה שהוא ז״א ולאדני שהיא נוק׳.

ס׳ מיוורתי

יוד הי ויו הי יוד הי ויו הי

אלף למד אלף למד ג׳ ש״ע

לז״א יוד הא ואו הא

ולמלכות אדני

פּוֹתֵחַ אֶת יָדֶךָ

ר״ת **פא״י**

יכוין להמשיך שפע מי׳ דהוי״ה שהיא חכמה דז״א, על ידי ו׳ שהוא ת״ת הכולל ו״ק, לי׳ דאדני שהוא יסוד דנוק׳.

חכמה ו״ק יסוד דנוק׳

י אהדונהי י

פּוֹתֵחַ אֶת יָדֶךָ ס״ת שם **חתך**

להמשיך שפע ומזון [מד׳ יודין דע״ב] מחכמה דז״א, [כל י׳ מד׳ יודין דע״ב כלול מי׳ ג״ מ׳, ועם כ״ח אותיות דמלא דמלא דע״ב דחכמה הנז׳ הרי יחד חת״ך.]

יוד הי ויו הי

י י

י י

יוד ויו דלת, הי יוד, ויו יוד ויו, הי יוד

גם יכוין ש **חת״ך** בא״ת ב״ש הוא השם הק׳ **סא״ל** ג׳ יאהדונה״י

וּמַשְׂבִּיעַ ג׳ זזת״ך

ויכוין להמשיך הארה הנו׳ מחכמה דז״א ע״ד הנו׳.

יוד הי ויו הי

יייייי יייייי יייייי יייייי

יייייי יייייי יייייי יייייי

יוד ויו דלת, הי יוד, ויו יוד ויו, הי יוד

לְכָל חַי רָצוֹן

ר״ת רחל ג׳ ב״פ דמעה שהם ב׳ כוחות הדין ס״ך ופ״ר.

ויכוין להמשיך הארה מהרצון העליון שהוא יסוד דאבא ריבוע ע״ב

יוד, יוד הי, יוד הי ויו, יוד הי ויו הי

ומיסוד דאימא שהוא שם קס״א

אלף הי יוד הי

להמתיק את רחל וכ׳ הדמעות הנזכרים

רחל

מ נ צ פ כ פ״ר

דין דין דין דין דין ס״ך

ויכוין להמשיך שפע מזון וברכה רבה לכל העולמות

רִבּוֹנוֹ שֶׁל עוֹלָם תֵּן לִי פב״פ פַּרְנָסָה בְּכָבוֹד קֹדֶם שֶׁאֶצְטָרֵךְ לָהּ, בְּאֹפֶן שֶׁאֶזְכֶּה לָסוּר מֵרָע וְלַעֲשׂוֹת הַטּוֹב בְּעֵינֶיךָ תָּמִיד, וְלִהְיוֹת כִּרְצוֹנְךָ הַטּוֹב בֶּאֱמֶת, כִּי אַתָּה יוֹדֵעַ כַּמָּה הַפַּרְנָסָה מְבַלְבֶּלֶת אוֹתִי וּמוֹנַעַת אוֹתִי וּמַחֲלֶשֶׁת דַּעְתִּי מִלְּהִתְחַזֵּק בַּעֲבוֹדָתֶךָ:

רִבּוֹנוֹ שֶׁל עוֹלָם, יָדַעְתִּי כִּי אֲנִי רָחוֹק מִפַּרְנָסָה בְּכָבוֹד מְאֹד מְאֹד, כִּי פָּגַמְתִּי נֶגְדְּךָ מְאֹד, הֲרֵעוֹתִי אֶת מַעֲשַׂי וְקִפַּחְתִּי אֶת פַּרְנָסָתִי, אֲבָל בָּאתִי לְפָנֶיךָ מָלֵא רַחֲמִים כְּעָנִי בַּפֶּתַח, כְּדַל וְאֶבְיוֹן הַמְחַזֵּר עַל הַפְּתָחִים, פּוֹרֵשׂ כַּפָּיו שׁוֹאֵל וּמְבַקֵּשׁ מַתְּנַת חִנָּם וְנִדְבַת חֶסֶד, שֶׁתְּחָנֵּנִי בְּרַחֲמֶיךָ הָרַבִּים לְבַד, וְתַזְמִין לִי פַּרְנָסָתִי מִן הַשָּׁמַיִם וְתִתֵּן לִי כָּל צָרְכִי וְכָל צָרְכֵי אַנְשֵׁי בֵיתִי וְכָל הַנִּלְוִים אֵלֵינוּ קֹדֶם שֶׁנִּצְטָרֵךְ לָהֶם, כִּי עֵינֵינוּ לְךָ לְבַד תְּלוּיוֹת עֵינֵינוּ לְךָ לְבַד מְצַפּוֹת וּמְחַכּוֹת:

רִבּוֹנוֹ שֶׁל עוֹלָם, אַנְתְּ הוּא לְעֵלָּא מִן כָּל הָעִלּוֹת וְהַסִּבּוֹת, וְאַתָּה יָכוֹל לְסַבֵּב סִבּוֹת לְטוֹבָה בְּרַחֲמֶיךָ הָרַבִּים בְּאֹפֶן שֶׁיַּגִּיעַ לָנוּ הַפַּרְנָסָה בְּנָקֵל בְּלִי שׁוּם בִּלְבּוּלִים וּבְלִי שׁוּם טְרָדוֹת וִיגִיעוֹת וּבְלִי שׁוּם סִבּוֹת עַל פִּי דֶּרֶךְ הַטֶּבַע. רַק שֶׁתַּזְמִין לָנוּ בְּרַחֲמֶיךָ הָרַבִּים הַפַּרְנָסָה בְּנָקֵל וּבִמְהִירוּת גָּדוֹל וְתִהְיֶה נִמְשֶׁכֶת הַפַּרְנָסָה אֵלֵינוּ לְטוֹבָה בְּהַרְחָבָה גְּדוֹלָה, וְנִזְכֶּה לְבָרֵר הַפַּרְנָסָה בִּקְדֻשָּׁה גְּדוֹלָה. שֶׁנִּזְכֶּה לֶאֱכֹל וְלִשְׁתּוֹת בִּקְדֻשָּׁה וּבְטָהֳרָה גְדוֹלָה, בְּאֹפֶן שֶׁנִּזְכֶּה שֶׁתִּתְבָּרֵר אֲכִילָתֵנוּ וּשְׁתִיָּתֵנוּ וְיִהְיוּ נַעֲשִׂים מֵהֶם בֵּרוּרִים קְדוֹשִׁים בִּבְחִינַת קְטֹרֶת, עַד שֶׁיִּהְיוּ נַעֲשִׂים מֵהֶם אִמְרֵי שֶׁפֶר שֶׁהֵם בְּרָכוֹת וְהוֹדָאוֹת לְשִׁמְךָ הַגָּדוֹל וְהַקָּדוֹשׁ. וְאֵלּוּ הָאִמְרֵי שֶׁפֶר יַעֲלוּ וְיִתְחַבְּרוּ עִם הַמֶּלֶךְ וְיִהְיֶה נַעֲשָׂה מֵהֶם עֲטָרָה לַמֶּלֶךְ, וְנִזְכֶּה לִרְאוֹת הָעֲטָרָה הַזֹּאת כְּמוֹ

שֶׁכָּתוּב: "צְאֶינָה וּרְאֶינָה בְּנוֹת צִיּוֹן בַּמֶּלֶךְ שְׁלֹמֹה בָּעֲטָרָה שֶׁעִטְּרָה לּוֹ אִמּוֹ בְּיוֹם חֲתֻנָּתוֹ וּבְיוֹם שִׂמְחַת לִבּוֹ". וְנִזְכֶּה לִרְאוֹת אֶת הַמֶּלֶךְ בְּיָפְיוֹ כְּמוֹ שֶׁכָּתוּב "מֶלֶךְ בְּיָפְיוֹ תֶּחֱזֶינָה עֵינֶיךָ", וְאַל תְּעַכֵּב פַּרְנָסָתֵנוּ בִּשְׁבִיל זֶה כִּי אַתָּה כֹּל תּוּכַל וְלֹא יִבָּצֵר מִמְּךָ מְזִמָּה. כִּי אַתָּה יָכֹל לְסַבֵּב סִבּוֹת לְטוֹבָה בְּאֹפֶן שֶׁתָּבוֹא לָנוּ הַפַּרְנָסָה בִּמְהִירוּת גָּדוֹל בְּלִי שׁוּם עִכּוּב כְּלָל. וְעִם כָּל זֶה נִזְכֶּה לִרְאוֹת הַמֶּלֶךְ בְּיָפְיוֹ בַּעֲטָרָה שֶׁעִטְּרָה לּוֹ אִמּוֹ הַנַּעֲשֵׂית מִן הָאִמְרֵי שֶׁפֶר הַמִּתְבָּרְרִים עַל יְדֵי הַפַּרְנָסָה וְהָאֲכִילָה דִּקְדֻשָּׁה, וְקַיֵּם לָנוּ מִקְרָא שֶׁכָּתוּב: "הַגּוֹאֵל מִשַּׁחַת חַיָּיְכִי הַמְעַטְּרֵכִי חֶסֶד וְרַחֲמִים: הַמַּשְׂבִּיעַ בַּטּוֹב עֶדְיֵךְ תִּתְחַדֵּשׁ כַּנֶּשֶׁר נְעוּרָיְכִי":

אָבִינוּ שֶׁבַּשָּׁמַיִם עֲשֵׂה לְמַעַנְךָ וְרַחֵם עָלֵינוּ, וּתְסַבֵּב סִבּוֹת לְטוֹבָה בְּאֹפֶן שֶׁתַּגִּיעַ לָנוּ הַפַּרְנָסָה קֹדֶם שֶׁנִּצְטָרֵךְ לָהּ. וְתַזְמִין לָנוּ כָּל צְרָכֵינוּ בְּכָבוֹד וּבְנַחַת, וּבְהֶתֵּר וּבִקְדֻשָּׁה גְּדוֹלָה וּבְהַרְוָחָה וְנַחַת גָּדוֹל. וְתַצִּילֵנוּ מֵחוֹבוֹת וְהַלְוָאוֹת, וְתַעַזְרֵנוּ לְסַלֵּק מְהֵרָה כָּל הַחוֹבוֹת וְהַהַלְוָאוֹת שֶׁאָנוּ מְחוּיָּבִים מִכְּבָר, וְתִשְׁמְרֵנוּ מֵעַתָּה מִלָּבוֹא לִידֵי חוֹב עוֹד לְעוֹלָם. כִּי אַתָּה יוֹדֵעַ שֶׁהַחוֹבוֹת וְהַהַלְוָאוֹת מְבַלְבְּלִים אוֹתָנוּ מִמְּעַט עֲבוֹדָתֶיךָ שֶׁאָנוּ מְכִינִים אֶת עַצְמֵנוּ בְּכָל עֵת לְהַתְחִיל בַּעֲבוֹדָתְךָ בֶּאֱמֶת. רַחֵם עָלֵינוּ אָבִינוּ אָב הָרַחֲמָן, הַזָּן אֶת הָעוֹלָם כֻּלּוֹ בְּטוּבוֹ, בְּחֵן בְּחֶסֶד וּבְרַחֲמִים. וְתֵן לִי וּלְכָל חֲבוּרָתֵינוּ

וּלְכָל יִשְׂרָאֵל פַּרְנָסָה בְּכָבוֹד קֹדֶם שֶׁנִּצְטָרֵךְ לָהּ, בְּאֹפֶן שֶׁלֹּא נִצְטָרֵךְ לְהַטְרִיד דַּעְתֵּנוּ בְּהַפַּרְנָסָה כְּלָל. וְאַל תַּצְרִיכֵנוּ לֹא לִידֵי מַתְּנַת בָּשָׂר וָדָם, וְלֹא לִידֵי הַלְוָאָתָם, כִּי אִם לְיָדְךָ הַמְּלֵאָה, הַפְּתוּחָה, הַקְּדוֹשָׁה וְהָרְחָבָה, שֶׁלֹּא נֵבוֹשׁ וְלֹא נִכָּלֵם לְעוֹלָם וָעֶד, וְנִזְכֶּה לְבָרֵר הַפַּרְנָסָה בִּקְדֻשָּׁה וּבְטָהֳרָה גְּדוֹלָה בִּבְחִינַת קְטֹרֶת הַמְשַׂמֵּחַ אֶת הַלֵּב, וְתָבִיא לָנוּ אֶת מְשִׁיחַ צִדְקֵנוּ בִּמְהֵרָה בְיָמֵינוּ אָמֵן, וְיִמְלֹךְ עָלֵינוּ וְעַל כָּל יִשְׂרָאֵל וְעַל כָּל הָעוֹלָם כֻּלּוֹ וִיקֻיַּם בָּנוּ מְהֵרָה מַה שֶּׁכָּתוּב: "מֶלֶךְ בְּיָפְיוֹ תֶּחֱזֶינָה עֵינֶיךָ תִּרְאֶינָה אֶרֶץ מַרְחַקִּים", בִּמְהֵרָה בְיָמֵינוּ אָמֵן כֵּן יְהִי רָצוֹן:

אָנָּא הָאֵל הַמֵּכִין פַּרְנָסָה לְכָל בְּרִיָּה וּמַזְמִין מַלְבּוּשׁ לְכָל נִבְרָא וְשׁוֹלֵחַ לָהֶם מִחְיָה, שֶׁתְּכַלְכְּלֵנִי וּתְפַרְנְסֵנִי לִי וּלְכָל אַנְשֵׁי בֵיתִי וּלְכָל יִשְׂרָאֵל פַּרְנָסָה טוֹבָה שֶׁל כָּבוֹד, בְּנַחַת וְלֹא בְצַעַר, בְּכָבוֹד וְלֹא בְבִזּוּי, בְּהֶתֵּר וְלֹא בְּאִסּוּר. פַּרְנָסָה שֶׁלֹּא יִהְיֶה בָהּ שׁוּם בּוּשָׁה וּכְלִמָּה, פַּרְנָסָה שֶׁלֹּא תַּצְרִיכֵנוּ בָהּ לִידֵי מַתְּנוֹת בָּשָׂר וָדָם כִּי אִם מִיָּדְךָ הַמְּלֵאָה וְהָרְחָבָה, פַּרְנָסָה שֶׁאוּכַל לַעֲסוֹק בָּהּ בְּתוֹרָתְךָ הַקְּדוֹשָׁה וְהַטְּהוֹרָה וְהַתְּמִימָה. וּבִגְדֵי כָבוֹד יִהְיוּ לְבוּשֵׁנוּ, בִּיקָר וְלֹא בְבשֶׁת פָּנִים. וְהַחֲיֵנוּ עִם שְׁאָר צַדִּיקֵי יִשְׂרָאֵל בִּיקָר בְּלִי בוּשָׁה, וּלְטוֹבָה יִהְיֶה חֶלְקֵנוּ וְלִבְרָכָה וְהַצְלָחָה יִהְיֶה עֲמָלֵנוּ וּלְשָׁלוֹם תִּהְיֶה אַחֲרִיתֵנוּ וְתִקְוָתֵנוּ, וְתַעַזְרֵנוּ בְּכָל עִנְיָנֵנוּ

וּמַעֲשֵׂה יָדֵינוּ. וְתַדְרִיכֵנוּ לְהַעֲלוֹת לִי וְכָל אֲשֶׁר לִי לְחַיִּים טוֹבִים אֲרוּכִים, וְאֶזְכֶּה לִהְיוֹת מִבְּנֵי עֲלִיָּה וּתְרַחֵם עָלֵינוּ בְּכָל מַה שֶּׁצָּרִיךְ לְרַחֵם וְתֵיטִיב מַזָּלֵנוּ, וּמַלֵּא מִשְׁאֲלוֹת לִבֵּנוּ לְטוֹבָה וְתַצִּילֵנוּ וְתִשְׁמְרֵנוּ וְתוֹצִיאֵנוּ מֵאֲפֵלָה לְאוֹרָה. וְתִהְיֶה מָגֵן לִי וּלְכָל יִשְׂרָאֵל וּלְכָל אֲשֶׁר לִי, וְתַצִּילֵנוּ מִכָּל צָרָה וְצוּקָה וְצַעַר בְּזֹאת הַשָּׁנָה וּבְכָל שָׁנָה וְשָׁנָה וּבְכָל חֹדֶשׁ וָחֹדֶשׁ וּבְכָל שָׁבוּעַ וְשָׁבוּעַ וּבְכָל יוֹם וָיוֹם וּבְכָל רֶגַע וָרֶגַע. כִּי בְּיָדְךָ עִתּוֹתַי הַצִּילֵנִי מִיַּד אוֹיְבַי וּמֵרֹדְפָי וְתוֹשִׁיעֵנִי מִכָּל צָרָה וְצַעַר, וְאַל אֶטָּרֵד בְּטִרְדּוֹת הָעוֹלָם הַזֶּה וְתַצִּילֵנִי מִכָּל רָע וּמִשִּׁבּוּשׁ הַגִּיסוֹת וּמִכָּל הֶפְסֵד, כִּי אִם בְּשָׁלוֹם וּבְהַשְׁקֵט וְהַבְטָחָה בְּתַאֲוַת לִבִּי, בְּכֹחַ זֶה הַשֵּׁם הַיּוֹצֵא מֵהַפָּסוּק

"אָנֹכִי אֵרֵד עִמְּךָ מִצְרַיְמָה וְאָנֹכִי אַעַלְךָ גַם עָלֹה":

אמ"י נצ"א כר"ע יי"ל אמ"ך רה"ג דו"ם עא"ע מנ"ל ככ"ה

וְתַשְׁמִיעֵנוּ בְּשׂוֹרוֹת טוֹבוֹת אֲמִתִּיּוֹת וּכְשֵׁרוֹת. וּמַה שֶּׁשָּׁכַחְתִּי מִתּוֹרָתְךָ הַכֹּל יְהֵא נִזְכָּר לִי, וְתִמְחוֹל וְתִסְלַח וּתְכַפֵּר לְכָל פְּשָׁעַי וַעֲוֹנוֹתַי וְחַטֹּאתַי שֶׁחָטָאתִי וְשֶׁעָוִיתִי וְשֶׁפָּשַׁעְתִּי לְפָנֶיךָ. וְאַל יְהִי בִּי שׁוּם חֵטְא וְעָוֹן וְאַל יִשְׁלוֹט בִּי יֵצֶר הָרָע וְעַיִן הָרָע לְעוֹלָם. וְתַצִּילֵנִי מִכָּל גַּזְלָן חַמְסָן וְאַלָּם, וּמִכָּל מִינֵי פּוּרְעָנִיּוֹת הַמִּתְרַגְּשׁוֹת לָבוֹא בָּעוֹלָם מִבִּלְבּוּל עַכּוּ"ם וּמִתּוֹקֶף הַגָּלוּת. וּתְבַטֵּל מִמֶּנִּי גְּזֵרוֹת

קָשׁוֹת אֲשֶׁר עָלַי כְּתוּבוֹת וַחֲרוּתוֹת, וּתְשַׂמְּחֵנִי לִי וּלְכָל אוֹהֲבַי, וְתַצִּילֵנִי מִכָּל חַיּוֹת רָעוֹת, וְשֵׁדִין, וְשֵׁדְתִין, וּפְגָעִים רָעִים, וּמֵרָעָב וּמִכָּל צִמָּאוֹן מַיִם, וּמִדַּלּוּת וַעֲנִיּוּת וְחֶסְרוֹן כִּיס. וְתִתְּנֵנִי לְאַהֲבָה לְחֵן וּלְחֶסֶד וּלְרַחֲמִים בְּעֵינֶיךָ וּבְעֵינֵי כָל רוֹאַי, כִּי לְךָ יְהֹוָהאדני יאהדונהי הוֹחָלְתִּי אַתָּה תַעֲנֶה אֲדֹנָי אֱלֹהָי כִּי בְשִׁמְךָ בָטַחְתִּי. עַל כֵּן קַדֵּשׁ אֶת שִׁמְךָ עָלַי, עַד כִּי יִרְאוּ כָל בָּשָׂר כִּי שֵׁם יְהֹוָהאדני יאהדונהי נִקְרָא עָלַי. וְיִרְאוּ מִמֶּנִּי בִּזְכוּת שְׁלֹשׁ עֶשְׂרֵה מִדּוֹת שֶׁאֵינָן חוֹזְרוֹת רֵיקָם מִלְּפָנֶיךָ שֶׁהֵם:

ויאמרם בטעמים:

יְהֹוָהאדני יאהדונהי יְהֹוָהאדני יאהדונהי אֵל רַחוּם וְחַנּוּן אֶרֶךְ אַפַּיִם וְרַב חֶסֶד וֶאֱמֶת נֹצֵר חֶסֶד לָאֲלָפִים נֹשֵׂא עָוֹן וָפֶשַׁע וְחַטָּאָה וְנַקֵּה

יְהִי רָצוֹן מִלְּפָנֶיךָ יְהֹוָהאדני יאהדונהי אֱלֹהַי וֵאלֹהֵי אֲבוֹתַי שֶׁתַּעֲלֶה תְפִלָּתִי לִפְנֵי כִסֵּא כְבוֹדֶךָ בָּעֵת וּבְעוֹנָה הַזֹּאת וְתִעָרֵב עִם צְבָאֶיךָ וְתִכָּלֵל עִם תְּפִלָּתָם. וְלֹא יֵצֶר הָרָע וְלֹא מַשְׂטִין הָרָע יִשְׁלוֹט בִּי וְלֹא מֵלִיץ רָע, כִּי אִם מֵלִיץ יֹשֶׁר מַגִּיד טוֹב וּמֵעִיד צֶדֶק וּמַזְכִּיר זְכוּת. וְאִנָּצֵל מִכָּל מוּם רָע וּמִכָּל פֶּגַע רָע וּמִיֵּצֶר הָרָע וּמִמַּשְׁחִית, וּמִכָּל בְּנֵי אָדָם הָרָעִים וּמִכָּל דִּבְרֵי תַהְפֻּכוֹת וּמִשִּׂנְאַת חִנָּם, וּמִכָּל דְּבָרִים רָעִים וּמִמַּעֲשִׂים רָעִים וּמִכָּל שָׁעוֹת רָעוֹת וּמִכָּל גְּזֵירוֹת קָשׁוֹת וְרָעוֹת הַמִּתְרַגְּשׁוֹת וְיוֹצְאוֹת לָעוֹלָם:

יְהֹוָהאדני יאהדונהי צְבָאוֹת עִמָּנוּ. מִשְׂגָּב לָנוּ אֱלֹהֵי יַעֲקֹב סֶלָה: יְהֹוָהאדני יאהדונהי צְבָאוֹת. אַשְׁרֵי אָדָם בֹּטֵחַ בָּךְ: יְהֹוָהאדני יאהדונהי הוֹשִׁיעָה. הַמֶּלֶךְ יַעֲנֵנוּ בְיוֹם קָרְאֵנוּ: בְּךָ יְהֹוָהאדני יאהדונהי חָסִיתִי אַל אֵבוֹשָׁה לְעוֹלָם:

יְהִי רָצוֹן מִלְּפָנֶיךָ יְהֹוָהאדני יאהדונהי אֱלֹהַי אֲבוֹתַי שֶׁתִּתֵּן לִי חֵן וָחֶסֶד וְרַחֲמִים וְשָׁלוֹם וְהַרְוָחָה וְהַצְלָחָה בְּכָל דְּרָכַי, וְחֵן בְּעֵינֶיךָ וּבְעֵינֵי כָל רוֹאַי וְשׁוֹמְעַי, וַהֲבִינֵנוּ בִּינָה כְּנַחַל שׁוֹטֵף וּכְמַעְיָן הַמִּתְגַּבֵּר. וְהָאֵר עֵינַי בְּתוֹרָתֶךָ וְכָל מַה שֶׁאֶלְמוֹד לֹא אֶשְׁכַּח, וְתֵן לִי זִיו וְהָדָר וְחֵן וָחֶסֶד בְּדִבּוּרַי וּבְכָל מַה שֶּׁאֶדְרוֹשׁ וְאֶפְעַל. וְלֹא אֵבוֹשׁ מִשִּׁבְרִי וְלֹא אֶכָּלֵם מֵחֻקּוֹתַי מֵחֶלְקִי וּמֵעֲמָלִי וּשְׂכָרִי וְחֶבְלִי. וְאֶחְיֶה לְחַיִּים טוֹבִים וְחֻקּוֹתַי לְאַחֲרִית טוֹב וְחֶלְקִי לְטוֹבָה וַעֲמָלִי לִבְרָכָה. וּתְהִי הָעוֹנָה הַזֹּאת אֲשֶׁר אֲנִי מִתְפַּלֵּל

בָּה לְפָנֶיךָ עֵת רָצוֹן וְרַחֲמִים וְעֵת בַּקָּשָׁה, וְתַעֲנֵנִי וְתִשְׁמַע אֶת תְּפִלָּתִי וְתַאֲזִין תְּחִנָּתִי וְתַקְשִׁיב בַּקָּשָׁתִי כַּכָּתוּב "וַאֲנִי תְפִלָּתִי לְךָ יְהֹוָה יאהדונהי עֵת רָצוֹן אֱלֹהִים בְּרָב חַסְדֶּךָ עֲנֵנִי בֶּאֱמֶת יִשְׁעֶךָ":

אָנָּא בָּאֵשׁ גְּבוּרָתֶךָ	אב"ג:	יְדֶךָ תְּלַהֵט צָרַי	ית"ץ:
קָדוֹשׁ רְאֵה עוֹנִי	קר"ע:	שַׂגְּבֵנִי טַהֲרֵנִי נָא	שט"ן:
נְעִימוּת גְּדוּלָתֶךָ דָּרַשְׁתִּי	נג"ד:	יִחוּד כְּבוֹד שְׁמֶךָ	יכ"ש:
בְּצִדְקָתֶךָ טַהֵר רוּחֵנוּ	בט"ר:	צִדְקָתְךָ תְּמַהֵר גְּאוּלָתֵנוּ	צת"ג:
חַסְדֶּךָ קִדַּמְתִּי בְּרוֹב	חק"ב:	טוּבְךָ נִשְׁעַנְתִּי עָלֶיךָ	טנ"ע:
יוֹצְרִי גְּאוּלָתְךָ לָהַג	יג"ל:	פִּי זֶכֶר קְדֻשָּׁתֶךָ	פז"ק:
שַׁוְעָתִי קַבֵּל וּשְׁמַע	שק"ו:	צַעֲקָתִי יוֹשֵׁב תְּהִלּוֹת	צי"ת:

אָנָּא נוֹרָא קָדוֹשׁ תַּרְבֶּה מְחִילָתֶךָ: אנקת"ם

פִּשְׁעֵי סְלִחָה תְגַלְגֵל מְדוּתֶיךָ: פסת"ם

פִּתְחֵי סְלִיחָה פְּתַח סָלְחָה יֶשַׁע מְנוּתֶיךָ: פספסי"ם

דְּרוֹשׁ יוֹדְעֵי וִיעוּדֶיךָ נָא סְמוֹךְ יַחֵד מַתְּנוֹתֶיךָ: דיונסי"ם

יָחִיד הַשְׁקִיפָה וְהָשֵׁב הָשֵׁב: יהו"ה

שְׁכִינָתֶךָ דָּרַשְׁתִּי יְהֵא: שד"י

כְּבוֹדְךָ וְשִׁמְךָ זָכַרְתִּי וּבְךָ: כוז"ו

בָּטַחְתִּי מָרוֹם וְקָדוֹשׁ כִּי סְבָבוּנִי זֵדִים: במוכס"ז

כִּתְּרוּנִי וְהִדְרִיכוּנִי זָכְרֵנִי וְהַצִּילֵנִי: כוז"ו

אָנָּא אַבִּיר יַעֲקֹב אֵל אֶחָד, לְמַעַן שִׁמְךָ הַמְיֻחָד הַזֶּה שֶׁבּוֹ נוֹדַעְתָּ עַל יְדֵי עֲבָדֶיךָ הַנְּבִיאִים. יַחֵד לְפָנֶיךָ לִבִּי לְיִרְאָה אֶת שְׁמֶךָ לְמַעַן לֹא אֶחֱטָא לָךְ, אַתָּה הוּא שֶׁשָּׁמַעְתָּ נַאֲקַת תָּם וְשָׁמַרְתָּ אוֹתוֹ מִכָּל הֵיזֵק וָנֵזֶק, וְהִתַּרְתָּ פִּסַּת יָדְךָ לָתֵת לוֹ מְזוֹנוֹתָיו וְנָתַתָּ לוֹ מַלְבּוּשִׁים כְּפִי יָדְךָ הַטּוֹבָה. וְעָשִׂיתָ עִם יִשְׂרָאֵל נִסִּים וְנִפְלָאוֹת וְלָכֵן בָּאתִי לְבַקֵּשׁ מִמְּךָ שֶׁתִּשְׁמַע תְּפִלָּתִי וְתַאֲזִין תְּחִנָּתִי וְתַקְשִׁיב שַׁוְעָתִי, וְתַתִּיר פִּסַּת יָדְךָ לִהְיוֹת מְזוֹנוֹתַי וּמְזוֹנוֹת אַנְשֵׁי בֵיתִי מְזֻמָּנִים לְפָנַי קֹדֶם שֶׁאֶצְטָרֵךְ לָהֶם. וְתִשְׁמְרֵנִי הַיּוֹם וּבְכָל יוֹם וָיוֹם מִכָּל דָּבָר רָע וּמִכָּל פֶּגַע רָע וּמִכָּל רוּחַ רָעָה וּמִלִּסְטִים וְאוֹיְבִים וְשׂוֹנְאִים, וּמֵחֲזִיוֹת רָעוֹת וּמִכָּל חוֹלָאִים רָעִים. וְתִשְׁמַע צַעֲקָתִי וּתְפִלָּתִי וְתַזְמִין פַּרְנָסָתִי לְפָנַי קֹדֶם שֶׁאֶצְטָרֵךְ לָהֶם וּמַלְבּוּשִׁים כְּפִי יָדְךָ הַטּוֹבָה. וְתַעֲשֶׂה עִמִּי נִסִּים לְטוֹבָה בְּכָל עֵת וּבְכָל רֶגַע וּבְכָל עוֹנָה לְמַעַנְךָ וּלְמַעַן כִּסֵּא כְבוֹדֶךָ, וְתַגְדִּיל שְׁמִי עַד עוֹלָם. וְחָנֵּנִי וּשְׁמַע תְּפִלָּתִי כִּי אַתָּה שׁוֹמֵעַ תְּפִלַּת כָּל פֶּה בָּרוּךְ אַתָּה שׁוֹמֵעַ תְּפִלָּה:

רוז"ש תבמי"ף ובשם אַרְאַרִיתָ"א

תפילת השל"ה

תפלה לכל עת, ובפרט לער"ח סיון, להתפלל על עצמו ועל צאצאיו לילך בדרכי ישרים מרבינו ישעיהו הורוויץ זצוק"ל בעל השל"ה הק':

אַתָּה הוּא יְהֹוָה יאהדונהי אֱלֹהֵינוּ עַד שֶׁלֹּא בָּרָאתָ הָעוֹלָם, וְאַתָּה הוּא אֱלֹהֵינוּ מִשֶּׁבָּרָאתָ הָעוֹלָם, וּמֵעוֹלָם וְעַד עוֹלָם אַתָּה אֵל, וּבָרָאתָ עוֹלָמְךָ בְּגִין לְהִשְׁתְּמוֹדָעָא אֱלָקוּתָךְ בְּאֶמְצָעוּת תּוֹרָתְךָ הַקְּדוֹשָׁה כְּמוֹ שֶׁאָמְרוּ רַבּוֹתֵינוּ זִכְרוֹנָם לִבְרָכָה, "בְּרֵאשִׁית", בִּשְׁבִיל תּוֹרָה וּבִשְׁבִיל יִשְׂרָאֵל, כִּי הֵם עַמְּךָ וְנַחֲלָתְךָ אֲשֶׁר בָּחַרְתָּ בָּהֶם מִכָּל הָאֻמּוֹת, וְנָתַתָּ לָהֶם תּוֹרָתְךָ הַקְּדוֹשָׁה, וְקֵרַבְתָּם לְשִׁמְךָ הַגָּדוֹל: וְעַל קִיּוּם הָעוֹלָם וְעַל קִיּוּם הַתּוֹרָה בָּא לָנוּ מִמְּךָ יְהֹוָה יאהדונהי אֱלֹהֵינוּ שְׁנֵי צִוּוּיִים, כָּתַבְתָּ בְּתוֹרָתְךָ "פְּרוּ וּרְבוּ", וְכָתַבְתָּ בְּתוֹרָתְךָ "וְלִמַּדְתֶּם אֹתָם אֶת בְּנֵיכֶם", וְהַכַּוָּנָה בִּשְׁתֵּיהֶן אֶחָת, כִּי לֹא לְתֹהוּ בְרָאתָ כִּי אִם לָשֶׁבֶת, וְלִכְבוֹדְךָ בְּרָאתָ יְצַרְתָּ אַף עָשִׂיתָ, כְּדֵי שֶׁנִּהְיֶה אֲנַחְנוּ וְצֶאֱצָאֵינוּ וְצֶאֱצָאֵי כָּל עַמְּךָ בֵּית יִשְׂרָאֵל יוֹדְעֵי שְׁמֶךָ וְלוֹמְדֵי תוֹרָתֶךָ:

וּבְכֵן אָבוֹא אֵלֶיךָ יְהֹוָה יאהדונהי מֶלֶךְ מַלְכֵי הַמְּלָכִים, וְאַפִּיל תְּחִנָּתִי, וְעֵינַי לְךָ תְלוּיוֹת עַד שֶׁתְּחָנֵּנִי וְתִשְׁמַע תְּפִלָּתִי לְהַזְמִין לִי בָּנִים וּבָנוֹת, וְגַם הֵם יִפְרוּ וְיִרְבּוּ הֵם וּבְנֵיהֶם וּבְנֵי בְנֵיהֶם עַד סוֹף כָּל הַדּוֹרוֹת לְתַכְלִית שֶׁהֵם וַאֲנִי כֻּלָּנוּ יַעַסְקוּ בְּתוֹרָתְךָ הַקְּדוֹשָׁה לִלְמוֹד וּלְלַמֵּד

לִשְׁמֹר וְלַעֲשׂוֹת וּלְקַיֵּם אֶת כָּל דִּבְרֵי תַלְמוּד תּוֹרָתְךָ בְּאַהֲבָה, וְהָאֵר עֵינֵינוּ בְּתוֹרָתֶךָ וְדַבֵּק לִבֵּנוּ בְּמִצְוֹתֶיךָ לְאַהֲבָה וּלְיִרְאָה אֶת שְׁמֶךָ:

אָבִינוּ אָב הָרַחֲמָן, תֵּן לְכֻלָּנוּ חַיִּים אֲרֻכִּים וּבְרוּכִים, מִי כָמוֹךָ אָב הָרַחֲמִים זוֹכֵר יְצוּרָיו לְחַיִּים בְּרַחֲמִים, זָכְרֵנוּ לְחַיִּים נִצְחִיִּים כְּמוֹ שֶׁהִתְפַּלֵּל אַבְרָהָם אָבִינוּ "לוּ [יִשְׁמָעֵאל] יִחְיֶה לְפָנֶיךָ", וּפֵרְשׁוּ רַבּוֹתֵינוּ זִכְרוֹנָם לִבְרָכָה, "בְּיִרְאָתֶךָ":

כִּי עַל כֵּן, בָּאתִי לְבַקֵּשׁ וּלְחַנֵּן מִלְּפָנֶיךָ שֶׁיְּהֵא זַרְעִי וְזֶרַע זַרְעִי עַד עוֹלָם זֶרַע כָּשֵׁר, וְאַל יִמָּצֵא בִּי וּבְזַרְעִי וּבְזֶרַע זַרְעִי עַד עוֹלָם שׁוּם פְּסוּל וָשֶׁמֶץ, אַךְ שָׁלוֹם וֶאֱמֶת וְטוֹב וְיָשָׁר בְּעֵינֵי אֱלֹהִים וּבְעֵינֵי אָדָם, וְיִהְיוּ בַּעֲלֵי תוֹרָה, מָארֵי מִקְרָא, מָארֵי מִשְׁנָה, מָארֵי תַלְמוּד, מָארֵי רָזָא, מָארֵי מִצְוָה, מָארֵי גּוֹמְלֵי חֲסָדִים, מָארֵי מִדּוֹת תְּרוּמִיּוֹת, וְיַעַבְדוּךָ בְּאַהֲבָה וּבְיִרְאָה פְּנִימִית, לֹא יִרְאָה חִיצוֹנִית, וְתֵן לְכָל גְּוִיָּה וּגְוִיָּה מֵהֶם דֵּי מַחְסוֹרָהּ בְּכָבוֹד, וְתֵן לָהֶם בְּרִיאוּת וְכָבוֹד וָכֹחַ, וְתֶן לָהֶם קוֹמָה וְיֹפִי וְחֵן וָחֶסֶד, וְיִהְיֶה אַהֲבָה וְאַחְוָה וְשָׁלוֹם בֵּינֵיהֶם, וְתַזְמִין לָהֶם זִוּוּגִים הֲגוּנִים מִזֶּרַע תַּלְמִידֵי חֲכָמִים מִזֶּרַע צַדִּיקִים, וְגַם זִוּוּגָם יִהְיוּ כְּמוֹתָם כְּכָל אֲשֶׁר הִתְפַּלַּלְתִּי עֲלֵיהֶם, כִּי זִכָּרוֹן אֶחָד עוֹלֶה לְכָאן וּלְכָאן:

אַתָּה יְהֹוָה יאהדונהי יוֹדֵעַ כָּל תַּעֲלוּמוֹת, וּלְפָנֶיךָ נִגְלוּ
מַצְפּוּנֵי לִבִּי, כִּי כִוַּנְתִּי בְּכָל אֵלֶּה לְמַעַן שִׁמְךָ הַגָּדוֹל
וְהַקָּדוֹשׁ וּלְמַעַן תּוֹרָתְךָ הַקְּדוֹשָׁה, עַל כֵּן עֲנֵנִי יְהֹוָה
יאהדונהי עֲנֵנִי בַּעֲבוּר הָאָבוֹת הַקְּדוֹשִׁים אַבְרָהָם יִצְחָק
וְיַעֲקֹב, וּבִגְלָלָם תּוֹשִׁיעַ בָּנִים לִהְיוֹת הָעֲנָפִים דּוֹמִים
לְשָׁרְשָׁם, וּבַעֲבוּר דָּוִד עַבְדְּךָ רֶגֶל רְבִיעִי בַּמֶּרְכָּבָה,
הַמְשׁוֹרֵר בְּרוּחַ קָדְשֶׁךָ:

שִׁיר הַמַּעֲלוֹת אַשְׁרֵי כָּל יְרֵא יְהֹוָה יאהדונהי הַהֹלֵךְ
בִּדְרָכָיו: יְגִיעַ כַּפֶּיךָ כִּי תֹאכֵל אַשְׁרֶיךָ וְטוֹב לָךְ: אֶשְׁתְּךָ
כְּגֶפֶן פֹּרִיָּה בְּיַרְכְּתֵי בֵיתֶךָ בָּנֶיךָ כִּשְׁתִלֵי זֵיתִים סָבִיב
לְשֻׁלְחָנֶךָ: הִנֵּה כִי כֵן יְבֹרַךְ גָּבֶר יְרֵא יְהֹוָה יאהדונהי:
יְבָרֶכְךָ יְהֹוָה יאהדונהי מִצִּיּוֹן וּרְאֵה בְּטוּב יְרוּשָׁלָםִ כֹּל יְמֵי
חַיֶּיךָ: וּרְאֵה בָנִים לְבָנֶיךָ שָׁלוֹם עַל יִשְׂרָאֵל:

אָנָּא יְהֹוָה יאהדונהי שׁוֹמֵעַ תְּפִלָּה יְקַיֵּם בָּנוּ הַפָּסוּק וַאֲנִי
זֹאת בְּרִיתִי אוֹתָם אָמַר יְהֹוָה רוּחִי אֲשֶׁר עָלֶיךָ וּדְבָרַי
אֲשֶׁר שַׂמְתִּי בְּפִיךָ לֹא יָמוּשׁוּ מִפִּיךָ וּמִפִּי זַרְעֲךָ וּמִפִּי זֶרַע
זַרְעֲךָ אָמַר יְהֹוָה יאהדונהי מֵעַתָּה וְעַד עוֹלָם:

יִהְיוּ לְרָצוֹן אִמְרֵי פִי וְהֶגְיוֹן לִבִּי לְפָנֶיךָ יְהֹוָה יאהדונהי צוּרִי
וְגוֹאֲלִי:

לחש לעין הרע בדוק ומנוסה:

מספר עבודת הקודש להחיד"א זיע"א:

מַשְׁבִּיעַ אֲנִי עֲלֵיכֶם כָּל מִין עֵינָא בִישָׁא. עֵינָא אוּכְמָא, עֵינָא צְרוּבָא, עֵינָא תְכַלְתָּא, עֵינָא יְרוּקָא, עֵינָא אֲרוּכָא, עֵינָא קְצָרָה, עֵינָא רְחָבָה, עֵינָא צָרָה, עֵינָא יְשָׁרָה, עֵינָא עֲקוּמָה עֵינָא עֲגוּלָה, עֵינָא שׁוֹקַעַת, עֵינָא בּוֹלֶטֶת, עֵינָא רוֹאָה, עֵינָא מַבֶּטֶת, עֵינָא בּוֹקַעַת, עֵינָא שׁוֹאֶבֶת, עֵינָא דִדְכוּרָא, עֵינָא דְנוּקְבָא, עֵינָא דְאִישׁ וְאִשְׁתּוֹ, עַיִן דְאִשָּׁה וּבִתָּהּ, עַיִן דְאִשָּׁה וּקְרוֹבָתָהּ, עַיִן דְבָחוּר, עַיִן דְזָקֵן, עַיִן דִזְקֵנָה, עַיִן דִבְתוּלָה, עַיִן דִבְעוּלָה, עַיִן דְאַלְמָנָה עַיִן דִנְשׂוּאָה, עַיִן דִגְרוּשָׁה, כָּל מִין, עֵינָא בִישָׁא שֶׁיֵּשׁ בָּעוֹלָם שֶׁרָאֲתָה וְהִבִּיטָה וְדִבְּרָה בְּעַיִן הָרַע עַל (פב"פ) גְּזַרְנָא וְאַשְׁבַּעְנָא לְכוֹן בְּהַהוּא עֵינָא עִילָאָה, עֵינָא קַדִּישָׁא, עֵינָא חָדָא, עֵינָא חִוָּרָא, עֵינָא דְאִיהִי חִוָּר גּוֹ חִוָּר, עֵינָא דְכָלִיל כָּל חִוָּר, עֵינָא דְכֹלָּא יְמִינָא עֵינָא פְּקִיחָא, עֵינָא דְאַשְׁגָּחוּתָא תְּדִירָא, עֵינָא דְכֹלָּא רַחֲמֵי, עֵינָא דְאִיהִי רַחֲמֵי גּוֹ רַחֲמֵי עֵינָא דְכָלִיל כָּל רַחֲמֵי, עֵינָא דְלֵית עֲלָהּ גַּבְנוּנֵי, עֵינָא דְלָא אַדְמִיךְ וְלָא נָאִים, עֵינָא דְכָל עַיְינִין בִּישִׁין אִתְכַּפְיָין וְאִתְטַמְרָן גּוֹ כֵּיפִין מִן קֳדָמוֹהִי, עֵינָא דְנָטִיר לְיִשְׂרָאֵל כִּדְכְתִיב הִנֵּה לֹא יָנוּם וְלֹא יִישָׁן שׁוֹמֵר יִשְׂרָאֵל וּכְתִיב הִנֵּה, עַיִן יְהֹוָה אֶל יְרֵאָיו לַמְיַחֲלִים לְחַסְדּוֹ בְּהַהִיא עֵינָא עִילָאָה, גְּזָרִית וְאַשְׁבָּעִית עֲלֵיכוֹן כָּל מִין עֵינָא בִישָׁא שֶׁתָּסוּרוּ וְתַעַקְרוּ וְתִבְרְחוּ

וְתַרְחִיקוּ מֵעַל (פב"פ) וּמֵעַל כָּל בְּנֵי בֵיתוֹ (לנקבה בֵּיתָהּ), וְלֹא יִהְיֶה לָכֶם כֹּחַ לִשְׁלוֹט בְּפ"ב פלונית וּבְכָל בְּנֵי בֵיתוֹ (לנקבה בֵּיתָהּ), לֹא בַּיּוֹם וְלֹא בַּלַּיְלָה לֹא בְּהָקִיץ וְלֹא בַחֲלוֹם, לֹא בְּשׁוּם אֵבֶר מֵרְמ"ח אֵבָרָיו, וְלֹא בְשׁוּם גִּיד מִשְּׁסָ"ה גִּידָיו, (לנקבה לֹא בְּשׁוּם אֵבֶר מֵאֵבָרֶיהָ וְלֹא בְּשׁוּם גִּיד מִגִּידֶיהָ) מֵהַיּוֹם וּלְעוֹלָם אָמֵן נֶצַח סֶלָה וָעֶד:

(ג"פ) אַתָּה סֵתֶר לִי מִצַּר תִּצְּרֵנִי רָנֵּי פַלֵּט תְּסוֹבְבֵנִי סֶלָה:

(ג"פ) סֶלָה תְּסוֹבְבֵנִי פַלֵּט רָנֵּי תִּצְּרֵנִי מִצַּר לִי סֵתֶר אַתָּה:

יֹשֵׁב בְּסֵתֶר עֶלְיוֹן. בְּצֵל שַׁדַּי יִתְלוֹנָן: אֹמַר לַיהֹוָה מַחְסִי וּמְצוּדָתִי. אֱלֹהַי אֶבְטַח בּוֹ: כִּי הוּא יַצִּילְךָ מִפַּח יָקוּשׁ מִדֶּבֶר הַוּוֹת: בְּאֶבְרָתוֹ יָסֶךְ לָךְ וְתַחַת כְּנָפָיו תֶּחְסֶה. צִנָּה וְסֹחֵרָה אֲמִתּוֹ: לֹא תִירָא מִפַּחַד לָיְלָה. מֵחֵץ יָעוּף יוֹמָם: מִדֶּבֶר בָּאֹפֶל יַהֲלֹךְ. מִקֶּטֶב יָשׁוּד צָהֳרָיִם: יִפֹּל מִצִּדְּךָ אֶלֶף וּרְבָבָה מִימִינֶךָ. אֵלֶיךָ לֹא יִגָּשׁ: רַק בְּעֵינֶיךָ תַבִּיט. וְשִׁלֻּמַת רְשָׁעִים תִּרְאֶה: כִּי אַתָּה יְהֹוָה מַחְסִי. עֶלְיוֹן שַׂמְתָּ מְעוֹנֶךָ: לֹא תְאֻנֶּה אֵלֶיךָ רָעָה. וְנֶגַע לֹא יִקְרַב בְּאָהֳלֶךָ: כִּי מַלְאָכָיו יְצַוֶּה לָּךְ. לִשְׁמָרְךָ בְּכָל דְּרָכֶיךָ: עַל כַּפַּיִם יִשָּׂאוּנְךָ. פֶּן תִּגֹּף בָּאֶבֶן רַגְלֶךָ: עַל שַׁחַל וָפֶתֶן תִּדְרֹךְ. תִּרְמֹס כְּפִיר וְתַנִּין: כִּי בִי חָשַׁק וַאֲפַלְּטֵהוּ. אֲשַׂגְּבֵהוּ כִּי יָדַע שְׁמִי: יִקְרָאֵנִי וְאֶעֱנֵהוּ עִמּוֹ אָנֹכִי בְצָרָה. אֲחַלְּצֵהוּ וַאֲכַבְּדֵהוּ: אֹרֶךְ יָמִים אַשְׂבִּיעֵהוּ. וְאַרְאֵהוּ בִּישׁוּעָתִי:

כל זה יאמר ג' פעמים:

סדר יחודים לאחר חצות

יחוד לטהרת המחשבה

יכוין ה׳ פעמים בריבוע מ״ה כזה:

יוד, יוד הא, יוד הא ואו, יוד הא ואו הא.

יוד, יוד הא, יוד הא ואו, יוד הא ואו הא.

יוד, יוד הא, יוד הא ואו, יוד הא ואו הא.

יוד, יוד הא, יוד הא ואו, יוד הא ואו הא.

יוד, יוד הא, יוד הא ואו, יוד הא ואו הא.

עוד יכוין לשמות:

גְדַשְׁנְאְל

ויאמר:

שויתי יְהֹוִה יְהֹוָה לנגדי תמיד.

עוד יכוין לשמות:

דְמוָֹדַטִירוֹן טְפַטְפִיָה קְרַע שְׁטַן

יכוין לעשות עצמו מרכבה וכסא לאדם דאצילות דקדושה.

גולגלתא כתר

יְהֹוָה

מוח שמאל בינה		מוח ימין חכמה
יְהֹוָה		יְהֹוָה

דעת עליון

אזן שמאל		אזן ימין
	יוד הי ואו הי יוד הי ואו הי	
פנימי		פנימי
יוד הי ואו הה	יוד הי ואו הי	יוד הי ואו הה
מילוי	יוד הי ואו הי יוד הי ואו הי	מילוי
כמס׳ אל יהוה	יוד הי ואו הי	כמס׳ אל יהוה
ע״ה	יוד הי ואו הי	ע״ה

עין שמאל דאצילות	דעת תחתון	עין ימין דאצילות
יוד הי ויו הי	יְהֹוָה יְהֹוָה	יוד הי ויו הי
יוד הי ויו הי	חוטם	יוד הי ויו הי
יוד הי ויו הי	נקב שמאל / נקב ימין	יוד הי ויו הי
יוד הי ויו הי		יוד הי ויו הי
יוד הי ויו הי		יוד הי ויו הי

נקב ימין: י ה ו ה (פנימיות)

נקב שמאל: י ה ו ה

אהיה אהיה אהיה מילוניות

אהיה יהוה אהיה חוטם עם ד׳ אותיות והכולל,

גי׳ חיים.

פה

גי׳ ס״ג וכ״ב אותיות דה׳ מוצאות הפה

יוד הי ואו הי

אחה״ע. גיכ״ק. דטלנ״ת. זשסר״ץ. בומ״ף.

פנימיות הפה — חיצוניות הפה

יוד הי ואו הי אהיה יוד, יוד הא, יוד הא ואו

גי׳ פ״ה חיצוניות

קול **יהוה** גי׳ יופיא״ל ע״ה דבור **אדני**

קול ודבור **יאהדונהי**

דבור גי׳ כ״ו מ״ה ק״ל ועשר אותיות (דמ״ה) והכולל.

כ״ו — מ״ה — ק״ל

יהוה. יוד הא ואו הא. יוד, יוד הא, יוד הא ואו, יוד

עשר אותיות דמ״ה

הא ואו הא ק״ל, **יוד הא ואו הא.** גי׳ דבור.

עוד יכוין כי כ״ו מ״ה ואותיותיהם גי׳ פ״ה

כ״ו — מ״ה — ד׳ אותיות — עשר אותיות דמ״ה

יהוה. יוד הא ואו הא יהוה. יוד הא ואו הא גי׳ פ״ה.

זרוע ימין חסד	גופא ת״ת	זרוע שמאל גבורה
יֶהֶוֶהֶ	**יהוה**	**יְהְוְהְ**
שוק ימין נצח	ברית יסוד	שוק שמאל הוד
יִהִוִהִ	**יו הו וו הו**	**יֵהֵוֵהֵ**

עטרת היסוד מלכות

יְהָוָה

רגל ימין	רגל שמאל
גי׳	גי׳
יוד אלף, הי הי, ויו יוד, הי הי.	יוד אלף, הי הי, ויו יוד, הי הי.

חיצוניות

א	כתר
ל	חכ"ד
ה	חג"ת נ"ה
י	יסוד
ם	מלכות

כוונות יום א'

ביום זה לא יבטל מחשבתו אפי' רגע, רק למחשבות קדושות מכלל רמ"ח מצוות עשה למנות ימי החול ע"ד זה, וגם מועיל להכנות שבת.

יכוין בה' ראשונה דהוי"ה, ושם ס"ג, ואל שדי, ולאה.

יהוה. יוד הי ואו הי. אל שדי. לאה.

וע"י זה ימשך לו הארה לקיים לו תוספת הנשמה משבת שעברה מבחינת הבריאה.

ויכוין לשם הוי"ה בניקוד אלקים. יֱהֹוִה.

גם יכוין לשם הוי"ה בסגול ניקוד חסד. יֶהֶוֶהֶ.

גם יכוין ר"ת סגול **סֶמֻוֶטֶרִיֶהֶ גֶזֶרִיֶאֶלֶ וֶעֶנֶיֶאֶלֶ לֶמֶוֶאֶלֶ.**

יכוין לשם אבגית"ץ, והוי"ה בני' ר"ת בְּרֵאשִׁית בָּרָא אֱלֹהִים אֵת

אְבָגֶיתֶץ יְהֶוֶהֶ

גם יכוין ס"ג קס"א משולבים ואל שדי.

יוד אלף, הי הי, ואו יוד, הי הי. אל שדי

לפי שיום א' הוא חסד, שהוא ענף החכמה, יכוין לשם ע"ב בניקוד פתח

יַוַדַ הַיַ וַיַוַ הַיַ.

ולפי שמתגלה בו בחי' בריאה לכן תכוין בשם ס"ג בניקוד צירי

יֵוֵדֵ הֵיֵ וֵאֵוֵ הֵיֵ.

גם יכוין לדעת הפנימי דנוק' קדישא

יוד הֶה וָו הֶה

גם יכוין לשם מ"ב דבריאה

אהיה יהו

אהיה אהיה

יכוין בַּמַצַפַץ בניקוד קמ. מרגלא א' דאהיה ושם יהוה.

כוונות יום ב'

וכל היום הזה תעסוק בתורה גם בדיבור, מכלל רמ"ח מצוות עשה למנות ימי החול ע"ד זה, וגם מועיל להכנות שבת.

יכוין בד' דהוי"ה, ושם מ"ה, ואל הוי"ה, וז"א.

יהוה. יוד הא ואו הא. אל יהוה. ז"א.

וע"י זה ימשך לו הארה לקיים לו תוספת הרוח משבת שעברה מבחינת היצירה.

גם יכוין לשם הוי"ה בשבא ניקוד גבורה. יְהְוְהְ.

גם יכוין לר"ת שבא **שְׁמְעְיְאְלְ בְּרְכְיְאְלְ אְהְנְיְאְלְ.**

יכוין לשם קרע שטן, והוי"ה בני' ר"ת ויאמר אלקים יְהי רָקיע

קָרְעָ שְׂטָן יֶהֱוָהָ.

גם יכוין מ"ה קמ"ג משולבים ואל הוי"ה.

יוד אלף, הא הא, ואו יוד, הא הא. אל יהוה.

לפי שיום ב' הוא גבורה, שהוא ענף הבינה, לכן שם השולט הוא ס"ג בני' צירי

יֵוֵדֵ הֵיֵ וֵאֵוֵ הֵיֵ

ולפי שמתגלה בו בחי' יצירה לכן תכוין ג"כ בשם מ"ה בניקוד חולם

יוֹדֹ הֹאֹ וֹאֹוֹ הֹאֹ

גם תכוין לשם בן מ"ב וע"י תעלה בחינת נפשך מהעשיה ליצירה אלא שתכוין שביום הזה גובר שם קר"ע שט"ן על כל שאר השמות

אבג יתץ. קר"ע שט"ן. נגד יכש. בטר צתג. חקב טנע. יגל פזק. שקו צית.

גם תכוין לשלב שם זה עם שם של השבת כדי שיקבל הארה שם זה משם של שבת קודש

קשרקעו שצטינת

גם יכוין לדעת הפנימי דנוק' קדישא יוד הְהְ וֶו הְהְ

יכוין בְּמְצְפְץְ בניקוד לְנְ. מרגלא ה' דאהיה ושם יֱהֱוִהִ.

כוונות יום ג'

וכל היום הזה תעסוק במצוות מעשיות ובפרט במצוות עשה התלויות ברגלים כגון הלויית המת וביקור חולים וכיוצא בזה מכלל רמ"ח מצוות עשה למנות ימי החול ע"ד זה, וגם מועיל להכנות שבת.

יכוין בה' אחרונה דהוי"ה, ושם ב"ן, ואל אדני, ולאה.

יהוה. יוד הה וו הה. אל אדני. לאה.

וע"י זה ימשך לו הארה לקיים לו תוספת הנפש משבת שעברה מבחינת העשיה.

גם יכוין לשם הוי"ה בחולם ניקוד ת"ת. יהוה.

גם יכוין ר"ת אלם **זזניאל להדיאל מוזניאל.**

יכוין לשם נג"ד יכ"ש, והוי"ה בני' ר"ת וַיֹּאמֶר אֱלֹקִים יִקָּווּ הַמַּיִם

נֵגֶד יִכַשׁ. יַהֱוִהַ.

גם יכוין ב"ן קנ"א משולבים ואל אדני.

יוד אלף, הה הה, וו יוד, הה הה. אל אדני

לפי שיום ג' הוא ת"ת, יכוין לשם מ"ה

יוד הא ואו הא

ומלך שהעשיה שולטת בו תכוין לשם ב"ן **יוד הֵה וָו הֵה**

גם יכוין לדעת הפנימי דנוק' קדישא **יוד הֶה וֶו הֶה**

יכוין **בַּמִצְפַּץ** בניקוד פַּתָּח. מרגלא י' דאהי"ה ושם **מצפץ.**

כוונות יום ד'

וכל היום הזה תעסוק במצוות מעשיות ובפרט במצוות עשה התלויות ברגלים כגון הלויית המת וביקור חולים וכיוצא בזה מכלל רמ"ח מצוות עשה למנות ימי החול ע"ד זה, וגם מועיל להכנות שבת.

יכוין בה' אחרונה דהוי"ה, ושם ב"ן, ואל אדני, ורחל.

יהוה. יוד הה וו הה. אל אדני. רחל.

וע"י זה ימשך לו הארה לקבל תוספת הנפש משבת הבאה מבחינת העשיה.

גם יכוין לשם הוי"ה בחיריק ניקוד נלה. יִהִוִהִ

גם יכוין ר"ת חיריק **וְזוֹקִיאֵל רְהִטִיאֵל קְדְשִׁיאֵל.**

יכוין לשם בט"ר נת"ג, והוי"ה בני' ר"ת ויאמר אלקים יהי מאורות

בַּטְּרֶ צְּתְגּ. יֶהֱוֶהֵ.

גם יכוין ב"ן קנ"א מסולבים ואל אדני.

יוד אלף, הה הה, וו יוד, הה הה. אל אדני

לפי שיום ד' הוא נלה, יכוין לשם ע"ב בניקוד פתח

יַוַדַ הַיַ וַיַוַ הַיַ

ומלד שהעשיה שולטת בו תכוין לשם ב"ן **יוֹד הֵה וָו הֵה**

גם יכוין לדעת הפנימי דנוק' קדישא **יוד הִה וַו הִה**

יכוין **מָצְפָץ** בניקוד נטף. מרגלא י' דיהו ושם **אל.**

כוונות יום ה׳

וכל היום הזה תעסוק בתורה גם בדיבור, מכלל רמ"ח מצוות עשה למנות ימי החול ע"ד זה, וגם מועיל להכנות שבת.

יכוין בו' דהוי"ה, ושם מ"ה, ואל הוי"ה, ויעקב.

יהוה. יוד הא ואו הא. אל יהוה. יעקב.

וע"י זה ימשך לו הארה לקבל תוספת הרוח משבת הבאה מבחינת היצירה.

גם יכוין לשם הוי"ה בשורק ניקוד הוד. **יֻהֻוֻהֻ.**

גם יכוין לר"ת קנון **שמעיאל רעמיאל קניאל.**

יכוין לשם חקב טנע, והוי"ה בני' ר"ת וַיֹּאמֶר אֱלֹקִים יִשְׁרְצוּ הַמַּיִם

חֲקָב טְנֵע יַהֲוָה.

גם יכוין מ"ה קמ"ג משולשים ואל הוי"ה.

יוד אלף, הא הא, ואו יוד, הא הא. אל יהוה.

לפי שיום ה' הוא הוד, שהוא ענף הבינה, לכן שם השולט הוא ס"ג בני' צירי

יֵוֵדֵ הֵיֵ וֵאֵוֵ הֵיֵ

ולפי שמתגלה בו בחי' יצירה לכן תכוין ג"כ בשם מ"ה בניקוד חולם

יוֹדֹ הֹאֹ וֹאֹוֹ הֹאֹ

גם תכוין לשם בן מ"ב ועי"ז תעלה בחינת נפשך מהעשיה ליצירה אלא שתכוין שביום הזה גובר שם חק"ב טנ"ע על כל שאר השמות.

אבג יתץ. קרע שטן. נגד יכש. בטר צתג. **חקב טנע.** יגל פזק. שקו צית.

גם תכוין לשלב שם זה עם שם של השבת כדי שיקבל הארה שם זה משם של שבת קודש

חשקקבו טצניעת

גם יכוין לדעת הפנימי דנוק' קדישא **יוד הֵה וְו הֵה.**

יכוין **מוּצְפֵּץ** בניקוד וּשְׁהֵלֶת. מרגלא ה' דיהו ושם **אלהים.**

כוונות יום ו'

ביום זה לא יבטל מחשבתו אפי' רגע, רק למחשבות קדושות מכלל רמ"ח מצוות עשה למנות ימי החול ע"ד זה, וגם מועיל להכנות שבת.

יכוין בה' ראשונה דהוי"ה, ושם ס"ג, ואל שדי, ורזל.

יהוה. יוד הי ואו הי. אל שדי. רזל.

וע"י זה ימשך לו הארה לקבל תוספת הנשמה משבת הבאה מבחינת הבריאה.

גם יכוין לשם הוי"ה בשורוק ניקוד יסוד. יוּהוּווּהוּ.

גם יכוין ר"ת שורוק **שוּמוּשוּיוּאוּלוּ רוּפוּאוּלוּ קוּדוּשוּיוּאוּלוּ**

יכוין לשם יג"ל פז"ק, והוי"ה בני' ר"ת וַיֹּאמֶר אֱלֹהִים תּוֹצֵא הָאָרֶץ
יְגֶל פַּזָק. יַהֱוהַ.

גם יכוין ס"ג קס"א משולבים ואל שדי.

יוד אלף, הי הי, ואו יוד, הי הי. אל שדי

לפי שיום ו' הוא יסוד, יכוין לשם ע"ב בניקוד פתח
יַוַדַ הַיַ וַיַוַ הַיַ.

ולפי שמתגלה בו בחי' בריאה לכן תכוין בשם ס"ג בניקוד צירי
יֵוֵדֵ הֵיֵ וֵאֵוֵ הֵיֵ.

גם יכוין לדעת הפנימי דנוק' קדישא יוד הוּהְ ווְ הוּהְ.

יכוין מְצֻפְּץ בניקוד וְחֶלְבְּנָה.

כוונות ליל שבת

יכוין לשם מצפץ ניקוד סמים.

ולשם שקוצית בניקוד ר"ת ויאמר אלהים הנה נתתי.

ושם ס"ג יוד הי ואו הי.

ושם יהוה ומלאכיהם ר"ת שבא צירי

שמעיאל ברכיאל אהניאל צוריאל רזיאל יופיאל

כוונות יום שבת

יכוין לשם מוצפץ ניקוד ולבונה

גם יכוין לשמות יהוה

שמעיאל ברכיאל אהניאל ר"ת שבא.

יוד הי ויו הי קדמיאל מלכיאל צוריאל

יוד הה וו הה דעת הפנימי דנוק' שלא בשעת הזיווג

כוונות מנחת שבת

יכוין לשם מצפץ ניקוד זכה.

יהוה שמעיאל ברכיאל אהניאל ר"ת שבא.

יוד הא ואו הא. פדאל תלמיאל חסדיאל.

יחוד נוצר חסד

טוב שיאמר זה קודם עסק התורה, וגם מועיל לתיקון עוון השז"ל.

יהי רצון מלפניך ה' אלהינו ואלהי אבותינו שימשך שפע רב ואור מהויה דמילוי יודין שבתיקון נוצר חסד דדיקנא דא"א

יוד הי ויו הי

להמתיק מספר אהיה דההין וי' אותיותיו,

אלף הה יוד הה
אלף הה יוד הה

וגם להמתיק מס' ב' שמות אלהים ואדני וט' אותיותיהם,

אלהים אדני
אלהים אדני

וגם להמתיק אלהים דאלפין,

אלף למד הא יוד מם

וגם להמתיק ש"ך ופ"ר דינים דזו"ן,

מ נ צ פ ך
דין דין דין דין דין

ותשליך במצולות ים דס"מ ונחש את כל חטאתינו וכל המשחיתים אשר נבראו על ידינו ותמנע אור יונקותם משמות הקודש אדני אלהים

ובכח תיקונא תליסר דדיקנא ונקה העולה קס"א,

אלף הי יוד הי

וכמספר אלפים, וכמספר אלהים אדני עם ט' אותיותיהם והכולל, יעלו כל הנשמות וכל הניצוצות הקדושה שנתפזרו על ידינו בין הקליפות, חיל בלע ויקיאנו מבטנו יורישנו אל, ויחזרו אל הקדושה משפט הראשון מנוקות מכל רע,

ואת נפשותינו תטהר מכל החיצונים לבל יגשו אלינו ולבל יתאחזו בתפילתינו ובלימוד תורתינו בכח שילוב שני שמות אלהים שעם

עשר אותיותיהם עולים למספר יעקב, וכן מספר נקודות שבהם

אאללההייםם

והוא יצא לשטן לעומתם להכריתן בהכרת רשעים,

ובכח שם יאהי

היוצא מפסוק ה׳ אל השטן יגער, כלה גרש תגרש עזוז המקטרגים צרים ומושלים ברשע חייליהם והיו כלא היו, יהיו כמוץ לפני רוח ומלאך ה׳ דוחה, יהיו לרצון אמרי פי והגיון ליבי לפניך ה׳ צורי וגואלי, ויהי נועם ה׳ אלהינו עלינו ומעשה ידינו כוננה עלינו ומעשה ידינו כוננהו:

(מהסה"ק בניהו בן יהוידע חלק זיכוך הנפש דף י"ט)

קודם כל לימוד ומצווה ומעש"ט ויחודים צריך למסור נפשו עק"ה יתברך, כדי שבזמן שילמוד או יעשה מעש"ט וכו׳ יהיה צדיק וכילד הנולד דמי, וממילא כל מעשיו יהיו רצויים לפני הקב"ה בריח ניחח, לא כן ח"ו אם בזמן שילמוד או יעשה מעש"ט וכו׳ ועודנו מצואתו לא רוחץ ח"ו אזי כל מעשיו יהיו מאוסים לפני הקב"ה ונקרא זבח רשעים תועבה ח"ו והקב"ה אומר לו מה לך לספר חקי, ונותן כח לקלי׳ להתאחז בכל מעשיו ח"ו, שכל תורה ומצות שעושה החוטא כולם חלק החיצונים ב"מ, אבל אם האדם יעשה תשובה קודם כל מצווה וכו׳ אזי יהיה נקי מכל וכל כנז"ל, ואז יש כח במעשיו לתקן ולברר מה שלא יוכלו המלאכים, ועיין מ"ש רבינו האר"י החי זיע"א בשעה"כ דף כ"ד ע"ב.

והא לך סדר ד"מ ב"ד

סקילה	י	א	א	יוד הי ויו הי	ע"ב
שריפה	ה	ד	ה	יוד הי ואו הי	ס"ג
הרג	ו	נ	י	יוד הא ואו הא	מ"ה
חנק	ה	י	ה	יוד הה וו הה	ב"ן

(ספר בניהו בן יהוידע חלק זיכוך הנפש דף י"ט)

קודם כל יחוד

קודם כל יחוד יכוין לחבר ולשלב ג' שמות

אדני יהוה אהיה

תחילה ממטה למעלה **איא דהה נוי יהה**

ואח"כ ממעלה למטה **איא ההד יונ ההי**

יחוד אוחזה בסנסניו

אֹחֲזָה בְּסַנְסִנָּיו

ותתחיל מאוחזה ולא מתחילת הפסוק.

ותכוין באומרך **אֹחֲזָה** כי הוא גי' כ"ז כמנין כ"ז אותיות התורה.

אֹחֲזָה
גי' כ"ז אותיות התורה
אב גד הו זח טי כך למם נן סע פף צץ
קרשת

בְּסַנְסִנָּיו ותכוין לשם קדוש היוצא ממנו סְנַסְנַוי שהוא בגי' ורב כח ובניקוד ורב כח.

סְנַסְנַוי גי' רל"ו
בניקוד **וְרַב כֹּחַ** גי' רל"ו

ותכוין כי שם זה הוא סוד הדדים והשדיים העליונים שבהיכל אהבה דבריאה ותכוין לאחוז בהם ולינק מהם ולקבל מהם אור גדול.

ולכן תכוין אח"כ בר"ת וס"ת **אֹחֲזָה בְּסַנְסִנָּיו** שהם אותיות **אֹוְהֵבְ** שם קדוש.

אֹחֲזָה בְּסַנְסִנָּיו
אֹוְהֵבְ

ותכוין אותו מלא וניקוד חולם, שבא, שבא.

אֹלֶף וְאו הֵי בֵּית

אח"כ יאמר:

גָּדוֹל אֲדוֹנֵינוּ וְרַב כֹּחַ:

ויכוין כי ורב כח ג' סְנַסַנִיו העולה רל"ו בניקוד וְרַב כֹּחַ עצמו.

וְרַב כֹּחַ.

ותכוין כי הוא סוד הדדים כנ"ל.

סְנַסַנִוי

ותכוין כי ב' הדדים הנז' הם סוד ב' פעמים דד, שבשמות אלדד ומידד ושם אלהים מחובר ונחלק בהם אל בדד ימין חסד, ומי בדד שמאל גבורה, ואות ה' באמצע ב' הדדים שעל ידה מתמלאים חלב:

	דדים	
חסד	חלב	גבורה
דד ימין	ה	דד שמאל
אל דד		מי דד

ואם תרצה לעשות יחוד זה בקומך משנתך אחר חצות ככל הנז"ל אלא שתקדים פסוק גדול אדוננו אל פסוק אוחזה בסנסניו.

יחוד חדשים לבקרים

יחוד זה יכוין אותו אחר חצות דליל החול, וקודם חצות דליל ש"ק.
תחילה יאמר פסוק זה:

חֲדָשִׁים לַבְּקָרִים רַבָּה ר"ת רחל. כי עתה מתחדשת לאה ונגדלת ומתפשטת עד למטה ולוקחת מקום רחל ונקראת רחל.

רחל

חֲדָשִׁים לַבְּקָרִים רַבָּה אֱמוּנָתֶךָ: ר"ת גי' רל"ט, ויכוין כי תחילה בהיות לאה באחורי ז"א מהחזה ולמעלה היתה נקראת אלהים בריבוע גי' ר, ועתה מתפשטת פב"פ עד למטה בבחינת יה"ו דמ"ה דז"א שהוא בגי' ע"ל ס"ה גי' רל"ט.

באחור
א, אל, אלה, אלהי, אלהים
בפנים
יוד הא ואו גי' ע"ל

חֲדָשִׁים לַבְּקָרִים רַבָּה יכוין כי ס"ת גי' פ"ה וע"ה גי' אלהים שהיא בחי' לאה קודם התפשטותה באחור.

אלהים

אח"כ יכוין כי ס"ת כל הפסוק

חֲדָשִׁים לַבְּקָרִים רַבָּה אֱמוּנָתֶךָ גי' ק"ה כמס' ס"ג ומ"ב שהו כי ע"י ג' הידים דמ"ב דס"ג דיעקב גדלה לאה ונק' ס"ג.

י"ד אותיות
יהוה. יוד הי ואו הי.

י"ד אותיות
יוד ויו דלת, הי יוד,

י"ד אותיות
ואו אלף ואו, הי יוד.

יוד הי ואו הי

יחוד דברי חכמים בנחת נשמעים

כתב הארי״ י בשער היחודים דף מ׳ ע״א אם יכוין האדם בג׳ שמות אלו יזכה לדעת, והנה הם ג׳ שמות של אהיה, א׳ במילוי יודין וא׳ באלפין וא׳ בההין שלושתם בגי׳ תנ״ה ועם ג׳ כוללים יהיו בגי׳ נחת וזהו דברי חכמים בנחת נשמעים.

אלף הי יוד הי   אלף הא יוד הא
אלף הה יוד הה

ועם ג׳ כוללים גי׳ נחת.

ונלע״ד שזהו סוד מוחין דגדלות דז״א שיבואו מלובשים בתוך נה״י דאימא שהם סוד נח״ת הנז׳ ולעולם נה״י דאבא בתוך נה״י דאימא, וזה רמז הרב דברי חכמים שהם נה״י דאבא בנח״ת שהם נה״י דאימא נשמעים יקבלו הז״א, והכוונה כי ע״י שנמשך מוחין דגדלות דאבא דוחין את הקליפות משום הכי זוכה לדעת כי ידוע שהקטן אין בו דעת כי עדיין לא נמשכו לו מוחין דגדלות הנז׳ ודו״ק.

יחוד עיניך לנוכח יביטו

אח״כ תכוין בפסוק

עֵינֶיךָ לְנֹכַח יַבִּיטוּ

נכח בגי׳ שלשה הוי״ת, כי צריך לצייר ג״פ שם הוי״ה, אחד מימינו, ואחד משמאלו, ואחד לפניו, ובזה ישמור עצמו מן החטא.

ימין	אמצע	שמאל
יהוה	יהוה	יהוה

סדר יחוד החיוורתי

י"ג חיוורתי דא"א הם ג' ע"ב שיש בהם י"ב יודין, וט' ווין, ג' דלתין וו' ההין.

ותכוין כאילו אתה רואה ג' ע"ב:

יוד הי ויו הי   יוד הי ויו הי   יוד הי ויו הי

י י י י   י י י י   י י י י

אלו הם י"ב נימין דרישא תנינא אורא הנמשכים מכח אור חוזר דנו"ה דעתיק ותמשיך ותאיר בהם מי"ב יודין דחיוורתי.

נימא הי"ג הכוללת תמשיכנה מהי"ב יודין אחר שהאירו לעינין.

י י י י   י י י י   י י י י

להמשיך ולהאיר מט' ווין דחיוורתי לתיקוני דיקנא דא"א ויתחברו אלו הט' ווין עם ג' ווין אשר שם בג' קס"א של מלבושיהם ויהיו י"ב תיקוני דיקנא

יוד הי ויו הי   יוד הי ויו הי   יוד הי ויו הי

אלף הי יוד הי   אלף הי יוד הי   אלף הי יוד הי

ו ו ו ו   ו ו ו ו   ו ו ו ו

תיקוני הי"ג ונקה תמשיכהו מהי"ב תיקונים

ו ו ו ו   ו ו ו ו   ו ו ו ו

להמשיך מג' דלתין דג' שמות ע"ב דסיוורתי נקודות לי"ב נימין

יוד הי ויו הי　　יוד הי ויו הי　　יוד הי ויו הי

יָ יָ יָ יָ　　יָ יָ יָ יָ　　יֶ יֶ יֶ יֶ

להמשיך מג' דלתין עצמם נקודות לנימא הכוללת

יָ יָ יָ יָ　　יָ יָ יָ יָ　　יֶ יֶ יֶ יֶ

להמשיך ולהאיר מג' ההין ראשונות דג' שמות ע"ב דסיוורתי נקודות לי"ב תיקוני דיקנא

יוד הי ויו הי　　יוד הי ויו הי　　יוד הי ויו הי

וֹ וֹ וֹ וֹ　　וָ וָ וָ וָ　　וֶ וֶ וֶ וֶ

להמשיך ולהאיר מג' ההין שניות דג' שמות ע"ב דסיוורתי נקודות לתיקון הי"ג ונקה.

יוד הי ויו הי　　יוד הי ויו הי　　יוד הי ויו הי

וֶ וֶ וֶ וֶ　　וָ וָ וָ וָ　　וַ וַ וַ וַ

להמשיך ולהאיר מג׳ דלתין דג׳ שמות ע״ב דחיוורתי טעמים לי״ב נימין

יוד הי ויו הי   יוד הי ויו הי   יוד הי ויו הי

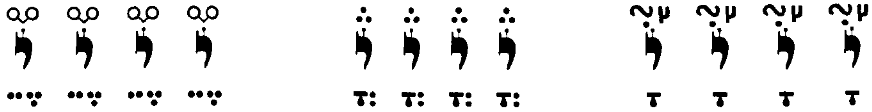

להמשיך ולהאיר מג׳ דלתין עלאס טעמים לנימא הכוללת

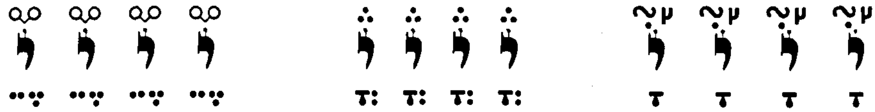

להמשיך ולהאיר מג׳ ההין ראשונות טעמים לי״ב תיקוני דיקנא

יוד הי ויו הי   יוד הי ויו הי   יוד הי ויו הי

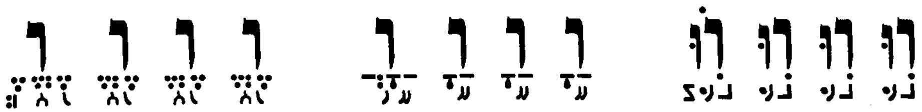

להמשיך ולהאיר מג׳ ההין שניות דג׳ שמות ע״ב דחיוורתי טעמים לתיקון הי״ג ונקה

יוד הי ויו הי   יוד הי ויו הי   יוד הי ויו הי

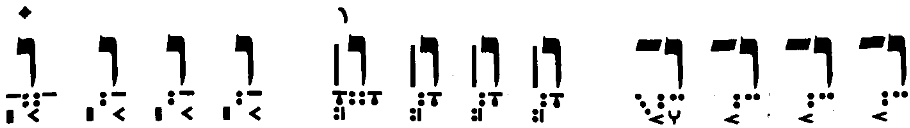

והנה מהז"ת דעתיק המתלבשים ברישא דא"א אינם נגלים רק בחי' נהי"ם, והחג"ת אורותיהם סתומים, והנהי"ם הם מתלבשים, מלכות בחוטמו, יסוד במצחא, נו"ה בתרין אודנין ותרין עיינין, וגם אלו הנגלים אינו תדיר כי הנימין מכסים עליהם בפנים, ולכן כוונתינו עכשיו לסלק ולחבר הנימין ויתחברו בפאות דאריך לגלות הארת פנים דאריך לדיקנא דידיה, ויתקשרו אלו הנימין במקום דיקנא דא"א ויאירו בדיקנא אור גדול, וכשמסתלקים הנימין מעל פני א"א אז יוצא אור גדול מנהי"ם דעתיק המתלבשים במצחא דא"א ובעיינין ובחוטמא ועי"ז יתחברו הנימין עם תיקוני דיקנא, ויאירו היודין בווין, ונקודות היודין יתחברו בנקודות הווין ויאירו בהם אור נוסף גדול מלכים לעבדים, וכן טעמי היודין שהם זכרים יתחברו עם טעמי הווין שהם נקבות ויאירו בהם.

ואחר שהמשכת האור הגדול הזה תכוין להמשיך כמו שכתוב בתפילה שלפניך

תפילה אחר היחוד בדמעות שליש אם הוא בחול:

יהי רצון מלפניך יהוהאדני יאהדונהי אלהינו ואלהי אבותינו שתתגלה עתה על ידי עת רצון העליון ותאיר ברצונך בכל העולמות אשר בראת ותשפיע עלי הארה לשוב בתשובה שלימה לפניך ותפתח לי שערי חכמה בינה ודעת חכמיאל שמשיאל עזריאל **לידע ולהבין סודות צפוני תורתך הקדושה כדי שנעבוד אותך עבודה זכה ותמה בלב שלם ותרצה עונותינו ותעננו ותחון אותנו במתנת חנם בעת רצון זאת שהיא התעוררות רצון העליון.**

מלחא דאריך אשר גנוז בתוכו יסוד דעתיק

(ע"י שאני מכוין להמשיך מסוד או"ע מאור הגדול מבינה דעתיק אחר שנמשכו והאירו י"ב יודין דסיוורתי לי"ב נימין, והט' וזין לט' תיקוני דיקנא, אנו ממשיכים ומאירים להם בנקודות וטעמים מהאותיות הנאמרות בזה)

ולהמשיך אור הבינה דעת"י דרך חוץ עד המזל דא"א שבו גנוז יסוד דעתיק ויוצא אורו לחוץ והאור של הבינה שבחוץ יכנס לפנים ויפגעו זה בזה ויאירו אור גדול, וירד האור ההוא עד מצחא דאו"א ויאיר שם אור גדול, וירד האור ההוא עד מצחא דז"א ויאיר שם ועי"ז אתכפיין הדינים אשר שם, וירד האור ההוא עד העינים דז"א, ועי"ז יהיה בו כח להסתכל במצחא דעתיק ויקבל אור גדול משם.

ותכוין להמשיך אור מן חכמה דעתיק אל אהיה הא' שבבינה דעתיק שבו גנוז חכמה דעתיק,	בינה דעתיק אהיה
ותמשיך האור אל אהיה הב' שבמצחא דא"א שבו גנוז חכמה דא"א,	מזל דאריך אהיה
ואח"כ תמשיך הארה זאת אל אהיה הג' שהוא במצחא דאו"א,	מזל דאו"א אהיה
ואח"כ תוריד האור הזה עד מצחא דז"א אשר שם הויה:	מזל דז"א יהוה

ויהי רצון מלפניך יהוהאדני יאהדונהי אלהינו ואלהי אבותינו שעל ידי המשכת האור הנזכר שהמשכתי שתתגלה החכמה וסודותיה בהויה הזאת, וימשך אלי מזאת ההויה ידיעה וגילוי סודות התורה שיודיעוני מן השמים.

ותכוין כי אלו המצחים הנז' הם בסוד יסוד ודעת שהם ספירות המורים על הזיווג לכן תכוין שע"י כח אור המצח העליון שהמשכת יזדווגו זו"ן

יאהדונהי:

יחוד ההשתטחות על קברי הצדיקים

והנה יחוד העליון של חו"ב הוא שם יהו"ה בחכמה ושם אהי"ה בבינה ובהתחברם יחד כזה יאההויה"ה הוא זווג העליון. והשם המחברם הוא שם ההוי"ה במלוי יודי"ן כזה יו"ד ה"י וי"ו ה"י והיא עולה בגי' ע"ב כמנין חס"ד והוא חסד עילאה המזווג את הזווג העליון והוא הנקרא מזל"א וזה נעשה ע"י נשמת הצדיק העולה למעלה בבינה. ואולי שהיא מ"ן דבינה כאשר נבאר, וח"ס כך עלה במחשבה (מנחות כ"ט ע"ב) .

ואמנם ת"ת ומלכות הם שם יהו"ה בת"ת ושם אדנ"י במלכות. ובהתחברם יחד יהיה יאהדונה"י והשם המחברם הוא שם הוי"ה במלוי אלפין כזה יו"ד ה"א וא"ו ה"א וזה נעשה ע"י הרוח של הצדיק. ונפש הצדיק. היא מ"ן דילה, ואל תשיבני. כי הנה בזווג התחתון צריך רוח ונפש. רוח לחברם. ונפש למ"ן. ובזווג עליון אין כ"א נשמה לבד. דע כי יש נשמה. ויש נשמה לנשמה. זה לזווג. וזה למ"ן. נשמה לנשמה מצד חכמה לזווגם. ונשמה מבינה בסוד מ"ן. וכן בזווג תחתון. רוח מת"ת לזווגם. ונפש ממלכות להעלות מ"ן. והנה מלוי שם ההוי"ה נחלק לד' מינים אם כלו במילוי של יודי"ן כזה יו"ד ה"י וי"ו ה"י. ואם יו"ד ה"י וא"ו ה"י. ואם במלוי אלפי"ן כזה יו"ד ה"א וא"ו ה"א. ואם במלוי ההי"ן יו"ד ה"ה ו"ו ה"ה. והנה שם ההוי"ה דע"ב דיודי"ן הוא המזווג חו"ב ע"י נשמה לנשמה של צדיק הבאה מצד חכמה. ושם ההוי"ה דס"ג הוא המעלה מן ע"י נשמת הצדיק הבאה מבינה ושם הוי"ה דמ"ה הוא המזווג ת"ת ומלכות ע"י רוחו של צדיק ושם ההוי"ה במלוי ההי"ן דב"ן הוא המעלה מ"ן ע"י נפש הצדיק הבאה ממלכות. והבן כל זה מאד:

קצורו של דבר. ישים שם יהו"ה בארבעה אותיותיו לנגד עיניו. ויכוין ליחד קב"ה ושכינתיה. שהם ו"ה. ברחימו ודחילו שהם י"ה ואח"כ יכוין שם יהוה בחכמה בנקוד פתח ושם אהי"ה בבינה ואח"כ שניהם יחד יאההויה"ה ע"י שם ההוי"ה במלוי יודי"ן וזה ע"י נשמה לנשמה של הצדיק ההוא הבאה מחכמה שהיא אות ראשונה שבשם ההוי"ה. ותכוין להעלות מבינה מ"ן והתעוררות תחתון. ע"י שם של הוי"ה במלוי ס"ג. וזה ע"י נשמת הצדיק ההוא הבאה מבינה. שהיא אות שניה שבשם הוי"ה. ואח"כ יכוין שם ידוד בת"ת בנקוד חול"ם. ושם אדנ"י במלכות. ואח"כ שניהם יחד יאהדונה"י ע"י

שם הוי״ה במלוי אלפי״ן וזה ע״י רוח הצדיק הבאה מת״ת. שהיא אות שלישית שבשם הוי״ה. ותכוין להעלות ממלכות מ״ן ע״י שם הוי״ה דמלוי ההי״ן. וזה ע״י נפש הצדיק הבאה ממלכות. אות רביעית שבשם ההוי״ה. ותכוין לדבק נשמתו עם נשמת הצדיק ההוא. בשעת יחוד נשמתו. וכן כשתכוין ביחוד רוח הצדיק ההוא. וכן בנפשו. ואז ידבקו כלם בצדיק ההוא. ויזכה לדעת כל אשר יחפוץ. וכל אשר ישאל. וענין זה צריך כונה גדולה. ושיפנה לבו מכל מחשבה. ושיפשוט גופו מעל נשמתו. כן יתחייב בנפשו ח״ו. ודע כי אם זכה האדם לנר״ן ונשמה לנשמה. הנה כלם ידבקו בצדיק ההוא וישיג השגה עצומה עד להפליא. ואם לא זכה כי אם אל הג׳. או אם עד השלשה לא בא. תתמעט השגתו. כפי ערכו וכפי גודל חסידותו. וכן מגדל השגתו ודבקותו. והשי״ת יראנו נפלאות מתורתו. ויקרבנו לעבודתו ולאהבתו וליראתו. אמן״ו. ודע כי אעפ״י ששנינו בס׳ הזוהר. כי נפש הצדיק הוא בקבר ורוחו בג״ע ונשמתו תחת כסא הכבוד. זה במי שלא זכה כי אם בנר״ן מבי״ע. אבל מי שזוכה לנר״ן מאצילות. אין ספק כי נפשו תעלה למלכות. ורוחו לת״ת. ונשמתו לבינה. כי כל דבר חוזר לשרשו כנודע. והנה א״כ הנפש הנשארת בקבר. היא נפש דעשיה, כנז״ל. והנה מצינו בס׳ התקונין בתקון י״ג כי בשם הוי״ה דס״ג עולה ברתא לגבי אבא מלמטה למעלה, והנה הם מ״ן דבינה כי כשם שנשמות הצדיקים הם מ״ן דילה במלכות. כן בני בינה הם מ״ן דילה. אלא שהת״ת עולה יותר בסוד הדעת, לחבר חו״ב, ע״י שם בן ד׳ במלוי יודין, ונשארת מלכות בסוד מ״ן מבינה ע״י שם ההוי״ה דס״ג, והבן זה מאד, ע״כ העתקתי מכתיבת ידי מורי ז״ל.

וזהו מה שמסר לי מורי ז״ל בע״פ:

(שערוה״ק דף)

סדר היחוד הלכה למעשה

(לפי סידור האר"י לרבי אשר דף קכ"א ע"א)

תשים נגד עיניך יהוה ליחד קב"ה בדחילו ורחימו יה עם וה.

ואח"כ יכוין יַהֲוָהֲ אבא עילאה יזדווג באימא שהיא אהיה ושניהם יחד הוא יאהדויהה ויזדווגו,

ויורידו מ"ד מאבא שהוא יוד הי ויו הי וזה ע"י חית הצדיק, הבא מי' של שם הוי"ה ותתקשר חיה שלי עמה ושניהם יעוררו מ"ד הללו.

ויעלו מ"ן מאימא שהוא שם יוד הי ואו הי, וזהו ע"י נשמת הצדיק הבאה מה' ראשונה דהוי"ה, ותתקשר נשמתי עמהם ושניהם יעורר מ"ן הללו.

ואח"כ יכוין יהוה זעיר אנפין יזדווג בנוק' שהיא אדני ושניהם יחד הוא יאהדונהי ויזדווגו,

וירדו מ"ד מז"א שהוא יוד הא ואו הא וזה ע"י חרוח הצדיק, הבא מו' של שם הוי"ה ותתקשר רוח שלי עמה ושניהם יעוררו מ"ד הללו.

ויעלו מ"ן ממלכות שהוא שם יוד הה וו הה וזהו ע"י נפש הצדיק הבאה מה' אחרונה דהוי"ה, ותתקשר נפשי עמהם ושניהם יעורר מ"ן הללו.

יחוד הפה והחוטם

הנה נודע כי חיצוניות חוטם דא"א נעשה מן ג' אהיה שהם ג"י חוטם, ופנימיותו משם ס"ג ג"י חוטם, הי הראשונה נקב ימין, והוא"ו כותל המפסיק, וה"י האחרונה נקב שמאל, והיו"ד נחלק לתרין רוחין י' פשוטה רוחא דחיי דנקב ימין והו"ד רוחא דחיי דנקב שמאל, והפה דא"א חיצוניותו הוא ריבוע מ"ה חו"ן מנתח אחרון שהוא מ"ה שבריבוע והשאר ג"י פ"ה ופנימיותו הוא ס"ג ואהיה ע"ה וזה סדר היחוד:

יכוין להוציא ולהמשיך מן שלשה אלפין דריבוע מ"ה דחיצוניות הפה ג' אהיה ולהעלותם לחיצוניות החוטם ולנקד כל אותיותותיו בקמץ, ויכוין כי ג' אהיה ג"י חוטם וכל ד' נקודות שבכל שם הם ד' יודין וד' ווין ג"י חוטם ע"ה והוא ענין תרין רוחין דפרדשקא דאתמשכאן לזו"ן (ונרמזו כניקוד הנז') כי כל ד' נקודות ג"י ס"ג ע"ה והוא רוחא דחיי דבנקב ימין הנמשך לז"א וגם כל ד' נקודות הם ע"ה מס' אדני כי מנקב שמאל נמשך רוחא דחיי לנוק' דז"א.

חוטם דא"א

אָהָיָהָ חיצוניות חוטם

אָהָיָהָ

אָהָיָהָ

ג' אהיה ג"י חוטם

ד' קמצין ג"י ס"ג ע"ה	ד' קמץ ע"ה מס' אדני
יוד הי ואו הי	אדני
רמז לרוחא דחיי לז"א.	רמז לרוחא דחיי לנוק'.

אח"כ יכוין בפנימית החוטם כי הוא שם ס"ג ה"י א' בנקב ימין, וה"י אחרונה בנקב שמאל, והוא"ו הוא מחיצה המפסקת, והיו"ד היא תרין רוחין ה"י פשוטה היא רוחא דחיי דנגיז תוך ה"י דנקב דימין והו"ד ג"י י' רוחא דנגיז תוך ה"י אחרונה בנקב שמאל.

הי ואו הי

י' רוחא דחיי לז"א.	וד' רוחא דחיי לנוק'.

וכל אורות החוטם מתפשטים ונמשכים ממקומם עד למטה מגבול הפה בהשוואה אחת, כי כל מילואם מלאי בכל המשך התפשטותם בשוה, ובזאת אורות הפה מלבישים ומקיפים לאורות החוטם מכנגד גבול הפה ולמטה דוגמת אורות אח"פ דא"ק, דהיינו שאורות החוטם עד החזה ואורות הפה עד הטיבור.

אח"כ יכוין מילוייות פה דא"א הוא ריבוע מ"ה חוץ ממ"ה שבריבוע שהוא נתח אחרון השאר גי' פה.

פה דא"א

מילוייתו

יוד, יוד הא, יוד הא ואו.

גי' פה.

עוד יכוין כי פנימיות הפה הוא ס"ג ואהיה.

פנימיות

יוד הי ואו הי, אהיה

ע"ה גי' פה.

ויכוין לחברם ולזווגם ויכוין כי הם בגי' אחה"ע.

יוד א הי ה ואו י הי ה

ע"ה גי' פה.

גם גי' אחהע ע"ה גי' פה.

עוד יכוין להמשיך מפנים דא"א מד' מיורתי דפן ימין מ"ב דע"ב לגרון, וכן מפן שמאל ד' מיורתי מ"ב דע"ב לגרון דא"א כדי לגרום זווג חיך וגרון.

מ"ב דע"ב מפן שמאל דא"א לגרון	מ"ב דע"ב מפן ימין דא"א לגרון
יהוה	יהוה
יוד הי ויו הי	יוד הי ויו הי
יוד ויו דלת הי יוד, ויו יוד ויו, הי יוד.	יוד ויו דלת הי יוד, ויו יוד ויו, הי יוד.

ואח"כ יכוין באותיות החיך שהוא הזכר חכמה.
ובאותיות הגרון שהוא הנוק' בינה.

גרון בינה נוק'	חיך זכר חכמה
אחהע	גיכק

ויחברם ויזווגם ויכוין כי הם גי' רי"ו ע"ה

אגחזיהכעק

גי' רי"ו והכולל

אח"כ יכוין להוציא ולהמשיך הג' מוחין האחרים מזיווג חיך וגרון הנז' שהוא ג' רי"ו.

דטלנת מן הלשון כנגד יחוד הראשון הויה אהיה.

לשון **דטלנת** כנגד **יחוד ראשון**
יאההויהה.

ויכוין כי ג' מוחין הנז' הם בחי' ג' יה"ו והם ג' ס"ג, וכל יה"ו ג' הויה אהיה.

יה"ו דס"ג
יוד הי ואו,
כמספר
יאההויהה ע"ה

זשסרץ מן השיניים כנגד יחוד השני הויה אלקים.

שיניים **זשסרץ** כנגד **יחוד השני**
יאהלוההים

גם יכוין כי יה"ו דס"ג כנ"ל ג' הויה אהיה.

יה"ו דס"ג
יוד הי ואו,
כמספר
יאההויהה ע"ה

בומף מן השפתים כנגד יחוד השלישי הויה אדני.

שפתים **בומף** כנגד **יחוד השלישי**
יאהדונהי

גם יכוין כי יה"ו דס"ג כנ"ל ג' הויה אהיה.

יה"ו דס"ג
יוד הי ואו,
כמספר **יאההויהה** ע"ה

ויכוין כי בצאת ג' מוחין הנז' עד הפה מתהוים לבחי' הכ"ל ג' יה"ו דיודין כל אות נקודו שבא קמץ שהם ג' יודין והו ע"ה ג' הכל, וגם אותיות ה"י ו"ו דכל יה"ו ג' הכ"ל.

יָוָדָ הָיָ וָיָוָ יה"ו הא'
יָוָדָ הָיָ וָיָוָ יה"ו הב'
יָוָדָ הָיָ וָיָוָ יהו הג'

ויכוין לחבר ג' שמות הנז' עם חיצוניות הפה שהוא ריבוע מ"ה חוץ ממ"ה שבריבוע.

יוד, יוד הא, יוד הא ואו.
חיצו' הפה

גם יכוין לפנימיות הפה שהוא ס"ג ועם כ"ב אותיות דה' מוצאות ג"פ פה:

יוד הי ואו הי,
אחהע, גיכק, דטלנת,
זשסרץ, בומף פני׳ פה

אח"ך יכוין להאיר מג׳ יה"ו הנז׳ תוך הפה הויה אחת מקובצת מכולם יו"ד מיה"ו א׳, ה"י מיה"ו הב׳, וי"ו ה"י מיה"ו השלישי.

הויה תוך הפה דא"א

מיה"ו	מיה"ו	מיה"ו
א׳	ב׳	ג׳
יֳוֳדֳ	הֳיֳ	וֳיֳוֳ הֳיֳ

ושארית ג׳ יה"ו הנז׳ שהם ה"י וי"ו מיה"ו א׳, יו"ד וי"ו מיה"ו הב׳, יוד מיה"ו הג׳, יכוין להמשיכם ולהוציאם הכל מהפה ולחוץ להקיף ולהלביש כנגד גבול הפה מבחוץ את אורות חיצו׳ החוטם שהם ג׳ אהיה הנ"ל, ופנימיות חוטם שהם י׳ ו"ד תרין רוחין שנמשכו ונתפשטו בגבול הפה:

שארית ג׳ יהו יוצאים לחוץ

מיה"ו	מיה"ו	מיה"ו
א׳	ב׳	ג׳
הֳיֳ וֳיֳוֳ	יֳוֳדֳ וֳיֳוֳ	יֳוֳדֳ

מקיפים לחו"פ החוטם
אָהָיָהָ אָהָיָהָ אָהָיָהָ חי׳
הי ואו הי פני׳ החוטם

ויכוין להמשיך מהבל דפה הנ"ל דא"א המלביש כנגדו את חו"פ החוטם הי וין דיהו א׳ מנוקד ש"ק לאבא, שהוא הויה בניקוד ש"ק לעוררו לזיווג.

ומאור חיצוניות החוטם המלובש ביה"ו הא׳ הנז׳ ימשיך אהיה הא׳ בניקוד קמץ לאימא שהיא אהיה בניקוד קמץ לעוררה לזווג.

מהבל הפה	מאור חיצו׳ החוטם
הֳיֳ וֳיֳוֳ	אָהָיָהָ
לאבא	לאימא
יֳהֳוֳהֳ	אָהָיָהָ

עוד יכוין להמשיך אור מכללות ב׳ הכלים דאותיות ונקודות דה״י ו״ו דיה״ו הא׳ הנז׳ מהכל דניקוד ש״ק ג׳ הכל ע״ה לאבא, ומאותיות ה״י ו״ו שגי׳ הכ״ל לאימא.

ניקוד	אותיות
ְ ָ	הי ויו
ש״ק ע״ה גי׳ הכ״ל לאבא	גי׳ הכ״ל לאימא

אח״כ יכוין לדבק ולקשר ולהעלות חיה שלו עם החיה של הצדיק לאבא, להוריד מ״ד ע״י שם ע״ב, ולדבק ולהעלות נשמתו עם נשמת הצדיק לאימא להעלות מ״ן ע״י שם ס״ג.

חיה שלו וחיה של הצדיק למ״ד	נשמתו ונשמת הצדיק למ״ד
יֳהֳוֳהֳ	אָהָיָהָ
לאבא	לאימא
להוריד מ״ד ע״י שם ע״ב	להעלות מ״ן ע״י שם ס״ג
יוד הי ויו הי	יוד הי ואו הי

ולזווג או״א שהם יהוה אהיה אחר שימסור עצמו עק״ה ויקבל ד׳ מיתות ב״ד.

סקילה	יאא	יוד הי ויו הי
שריפה	הדה	יוד הי ואו הי
הרג	יוג	יוד הא ואו הא
חנק	ההי	יוד הה וו הה

זיווג או״א

אָיֳהָהֳיָוֳהָהֳ

אח"כ יכוין לזווג הב' דהויה אלהים שהם זו"ן הגדולים ישראל ולאה, ויכוין להמשיך יו"ד וי"ו דיה"ו הב' דהבל הפה בניקוד ש"ק לז"א, שגם הוא הויה בניקוד ש"ק.

רוחא דחיי מימין דחוטם לז"א

י

רוחא דחיי משמאל דחוטם לרחל

וד

הבל פה

יוד ויו

מילויות החוטם

אהיה

ואח"כ יכוין להמשיך לז"א מאור פנימי דחוטם אות י' פשוטה דיו"ד דס"ג רוחא דחיי דנקב ימין דחוטם לעוררו לזווג.

לז"א

יהוה

לרחל

אלהים

גם יכוין להמשיך שם אהיה בניקוד קמץ מאור מילויות החוטם המלובש ביה"ו הב' לנוק' שהיא אלהים בניקוד קמץ.

עוד ימשיך לשם אלהים הנ' מאור פני' חוטם ב' אותיות ו"ד דיו"ד דס"ג רוחא דחיי דנקב שמאל לעוררה לזווג.

אח"כ יכוין לדבק ולהעלות רוחו עם רוח הצדיק להויה שהוא דכורא, ולהוריד מ"ד ע"י שם מ"ה, ולדבק ולהעלות נפשו עם נפש הצדיק לנוק' שהיא שם אלהים הנ', ולהעלות מ"ן ע"י שם ב"ן.

רוחו ורוח הצדיק לז"א למ"ד

יהוה

ולהוריד מ"ד ע"י שם מ"ה.

יוד הא ואו הא

נפשו ונפש הצדיק לנוק' למ"ן.

אלהים

לעלות מ"ן ע"י שם ב"ן.

יוד הה וו הה

ולזווג זו"ן הגדולים שהם הויה אלהים

איהלוהים

אח"כ יכוין לזיווג הג' דהויה ואדני.

ותחילה יכוין להמשיך לשם הויה הנז' מאור פנימי חוטם אות י' פשוטה דיו"ד דס"ג רוחא דחיי דנקבא ימין, ולשם אדני הנז' ימשיך ב' אותיות ו"ד דיו"ד דס"ג רוחא דחיי דנקבא שמאלי לעוררם לזיווג.

אח"כ ימשיך יו"ד דיה"ו הג' דהבל הפה בניקוד ש"ק להויה שהוא הדכורא שגם הוא הויה בניקוד ש"ק.

עוד ימשיך שם אהיה הג' בניקוד קמץ מחילוניות החוטם המלובש ביה"ו הג' הנ"ל לנוק' שהיא אדני בניקוד קמץ.

רוחא דחיי מימין דחוטם ליעקב

י

רוחא דחיי משמאל דחוטם לרחל

וד

הבל פה

יוד

חילוניות החוטם

אהיה

ליעקב

יהוה

לרחל

אדני

אח"כ יכוין להמשיך כח מ"ן לנוק' שהיא אדני הנז' מן הבינה שורש אהי"ה באופן זה:

כח מ"ן, מבינה לנוק' שהיא אדני.

יכוין להמשיך שם אהי"ה עם חלופו שהוא שם בוכ"ו שהוא גי' ידך, יד דבינה שבה ה' אצבעות מנצפ"ך סוד המ"ן.

אהיה בוכו גי' ידך שבה ה' אצבעות.

מנצפך סוד המ"ן דנוק'.

ויחבר וישלב שם אהי"ה עם שם בוכ"ו ושניהם גי' נ"ו ומשיכם תחילה לחב"ד דנוק'.

אבהויכהו גי' ע"ה נ"ו לחב"ד דנוק'.

אח"כ יכוין להמשיך ולהוריד עמהם גם מחב"ד הנז' כח למ"ן דילה ואז יכוין להמשיכם לשם ב"ן שביסודה שהוא המ"ן דילה ובהצטרף כח ג' הארות דחב"ד עם שם ב"ן שהוא המ"ן יעלה למס' שני שמות הנז"ל.

והארת חב"ד ליסודה

יוד הה וו הה

עם ג' הארות דחב"ד

גי' ב"ן.

אח"כ יכוין להמציא ולצרף ולחבר משלוב ב' שמות הנ"ל שמות **נדב אביהוא אליהו** שהם סוד מ"ן דנוק' באופן זה יכוין כי ב' שמות הנ"ל גי' נדב.

אבהויכהו
ע"ה גי' נדב

וה' אותיות הראשונות של השילוב הם אותיות **אביהוא** חסר אלף, וג' אותיות אחרונות מהשילוב הם **כה"ו** גי' **אל** מאליהו חסר **יה"ו** מאליהו.

אבהוי דאביהוא

כהו גי' **אל דאליהו**

יכוין לשתף **א'** **דא"ל** **מאליהו** להשלים שם **אביהוא** ואותיות **יה"ו** מאביהוא עם **אל** הנז' להשלים שם **אליהו.**

אבהויאל צירוף אותיות
א' מאליהו להשלים שם אליהו

אח"כ יכוין לב' שמות **אהי"ה בוכ"ו** שיש במילואם כ"ב אותיות מס' **איה"ו** החסרים מאביהוא ואליהו והוא סוד כח כ"ב אותיות שנותנת בינה לנוק':

אלף הה יוד הה
בית ואו כאף ואו
כ"ב אותיות מס' **איהו** החסרים
סוד כ"ב אותיות מאימא לנוק'.

אח"כ יכוין לחלק השילוב הנז' לד' חלקים ולנקדם באופן זה.

אָבִ הֵוֶ יִכֵ הַו

ויכוין כי **א"ב** שבו הם **א"ב** **דאבגית"ץ** ונקודותיו מס' **הוי"ה.**

אָבִ אבגיתץ ונקו' גי' **יהוה**

ובאותיות **ה"ו** יכוין כי אות **ה'** מתחלפת בא"ת ב"ש **בצ'**, ועם **ו'** הם **וצ** דשקוצית וניקודו מס' **נ'** שערי בינה.

הֵוֶ שקוצי"ת
וניקוד מס' חמישים שערי בינה.

אותיות **יכ** יכוין כי הם **י"כ** דנג"ד **יכ"ש** והם גי' **ל'** כמס' נקודותיהם.

יֵכֵ נג"ד **יכ"ש** נקו' כמס' **י"כ.**

ובאותיות ה"ו יכוין כי אות ה' מתחלפת בצ' בא"ת ב"ש והיא אות צ' דאבגית"ץ. ואות ו' מתחלף באח"ס בט"ע בר' דקר"ע שט"ן ואות ה"ו עצמם ע"ה מס' נקודות.

הו אבגית"ץ קר"ע שט"ן נקו' כמס' הו ע"ה.

אח"כ יכוין לדבק ולהעלות רוחו עם רוח הצדיק להויה שהוא הדכורא, לצורך חיבור וזיווג הוי"ה אדני, ולהוריד מ"ד ע"י שם מ"ה, ויכוין לדבק ולהעלות נפשו עם נפש הצדיק לנוק' שהיא שם אדני הנז', ולהעלות מ"ן ע"י שם ב"ן לגבי הוי"ה ולחבר הוי"ה ואדנות.

יהוה

יוד הא ואו הא

להעלות רוחו ורוח הצדיק לזיווג ולמ"ד ע"י שם מ"ה.

אדני

יוד הה וו הה

לעלות נפשו ונפש הצדיק לנוק' למ"ן ע"י שם ב"ן.

ולזווג יעקו"ך

יאהדונהי

וימשוך מז"א מ"ד ויכלול הכל בשם ב"ן ואז יכוין כי ב' אותיות ד"ו שנמשכו לנו"ק מהחוטם נעשו צורת ה שנתעברה מהיסוד דנז'.

יוד הה וו הה

יכלול מ"ד ומ"ן

ב' אותיות דו צורת ה כזה

ה

בשם ב"ן רמז לעיבור

יחוד הדעת

יחוד אחר לליל ש"ק קודם חצות

יכוין לדעת דז"א שיש בו ה"ח וה"ג, והם עשר הויות ויכוין לנקד כל אות בשבא קמץ, ויכוין בנקוד כל אות שהם שב"א קמ"ץ כי אותיות שב"א כמס' אהיה דיודין ודאלפין ואותיות קמץ עם ג' אותיות כמס' הויה ואהיה דיודי"ן.

ויכוין כי ז"ס מעונה אלהי קדם כי שב"א קמ"ץ הם ג' יודין וא"ו גי' ל"ו כמס' אל"ה מתיבת אלהי, וזה בכל אות ויכוין כי מספר הנקודות דכל ד' אותיות הויה הם גי' קד"ס דאלהי קדם, ונקודות דכל עשרה הויות הם עשרה פעמים קדם כמס' אות י' דאלהי קדם. ויכוין כי מס' עשרה פעמים קדם הם אלף וארבע מאות וארבעים והם אותיות א'מ'ת' כי א' הוא אלף, ולזה נק' הדעת הזה התחתון אמת ע"ד הדעת העליון:

ה"ח

חסד

יְָהְָוְָהְָ

יוד, יוד הה, יוד הה וו,
יוד הה וו הה
גי' קד"ס.

אלף הי יוד הי
אלף הא יוד הא
גי' שבא

יוד הי ויו הי
אלף הי יוד הי
גי' קמץ

גבורה

יְָהְָוְָהְָ

יוד, יוד הה, יוד הה וו,
יוד הה וו הה
גי' קד"ס.

אלף הי יוד הי
אלף הא יוד הא
גי' שבא

יוד הי ויו הי
אלף הי יוד הי
גי' קמץ

ת"ת

יְָהְָוְָהְָ

יוד, יוד הה, יוד הה וו, יוד הה וו הה גי' קד"ס.
אלף הי יוד הי אלף הא יוד הא גי' שבא
יוד הי ויו הי אלף הי יוד הי גי' קמץ

נצח

יְָהְָוְָהְָ

יוד, יוד הה, יוד הה וו,
יוד הה וו הה
ג׳ קד״ס.

אלף הי יוד הי
אלף הא יוד הא
ג׳ שבא

יוד הי ויו הי
אלף הי יוד הי
ג׳ קמץ

הוד

יְָהְָוְָהְָ

יוד, יוד הה, יוד הה וו,
יוד הה וו הה
ג׳ קד״ס.

אלף הי יוד הי
אלף הא יוד הא
ג׳ שבא

יוד הי ויו הי
אלף הי יוד הי
ג׳ קמץ

ה"ג

גבורה

יֳהֳֹוֳהֳֹ

יוד, יוד הה, יוד הה וו,

יוד הה וו הה

ג' קד"ס.

אלף הי יוד הי

אלף הא יוד הא

ג' סגל

יוד הי ויו הי

אלף הי יוד הי

ג' קמץ

חסד

יֳהֳֹוֳהֳֹ

יוד, יוד הה, יוד הה וו,

יוד הה וו הה

ג' קד"ס.

אלף הי יוד הי

אלף הא יוד הא

ג' סגל

יוד הי ויו הי

אלף הי יוד הי

ג' קמץ

ת"ת

יֳהֳֹוֳהֳֹ

יוד, יוד הה, יוד הה וו, יוד הה וו הה ג' קד"ס.

אלף הי יוד הי אלף הא יוד הא ג' סגל

יוד הי ויו הי אלף הי יוד הי ג' קמץ

נצח

יֳהֳוֳהֳ

יוד, יוד הה, יוד הה וו,
יוד הה וו הה
ג׳ קד״ס.

אלף הי יוד הי
אלף הא יוד הא
ג׳ שבא

יוד הי ויו הי
אלף הי יוד הי
ג׳ קמץ

הוד

יֳהֳוֳהֳ

יוד, יוד הה, יוד הה וו,
יוד הה וו הה
ג׳ קד״ס.

אלף הי יוד הי
אלף הא יוד הא
ג׳ שבא

יוד הי ויו הי
אלף הי יוד הי
ג׳ קמץ

יכוין שהנקודות דכל עשר ההויו״ת הנז׳ הם י״פ קדס הנרמז בי׳ דאלהי קדס, ויכוין כי עשרה פעמים קדס הם בגי׳ אלף ת״מ, והם אותיות אמת, כי א׳ דאמת היא אלף.

אח״כ יכוין למלאת כל העשרה הויו״ת במילוי יודין, וינקד כל אות בשבא קמץ, ויכוין בכל נקודה שבא קמץ, מס׳ אותיות קס״א קמ״ג ע״ב קס״א, ויכוין כי שבא קמץ מס׳ אל״ה כנז׳ וזה בכל אות ואות הרי בכל עשר אותיות הוי״ה יש עשר פעמים אל״ה שבאלהי קדם.

ה״ח

חסד

יוד הי ויו הי

יכוין בניקוד כל אות מס׳ אל״ה ו״פ אלה רמוזים בי׳ דאלהי קדם.

יוד, יוד הה, יוד הה וו,
יוד הה וו הה
גי׳ קד״ס.

אלף הי יוד הי
אלף הא יוד הא
גי׳ שבא

יוד הי ויו הי
אלף הי יוד הי
גי׳ קמץ

גבורה

יוד הי ויו הי

יכוין בניקוד כל אות מס׳ אל״ה ו״פ אלה רמוזים בי׳ דאלהי קדם.

יוד, יוד הה, יוד הה וו,
יוד הה וו הה
גי׳ קד״ס.

אלף הי יוד הי
אלף הא יוד הא
גי׳ שבא

יוד הי ויו הי
אלף הי יוד הי
גי׳ קמץ

ת״ת

יוד הי ויו הי

יכוין בניקוד כל אות מס׳ אל״ה ו״פ אלה רמוזים בי׳ דאלהי קדם.

יוד, יוד הה, יוד הה וו, יוד הה וו הה גי׳ קד״ס.
אלף הי יוד הי אלף הא יוד הא גי׳ שבא
יוד הי ויו הי אלף הי יוד הי גי׳ קמץ

נצח

יוד הי ויו הי

יכוין בניקוד כל אות מס' אל"ה
ו"פ אלה רמוזים בי' דאלהי קדס.

יוד, יוד הה, יוד הה וו,
יוד הה וו הה
ג' קד"ס.

אלף הי יוד הי
אלף הא יוד הא
ג' סבא

יוד הי ויו הי
אלף הי יוד הי
ג' קמן

הוד

יוד הי ויו הי

יכוין בניקוד כל אות מס' אל"ה
ו"פ אלה רמוזים בי' דאלהי קדס.

יוד, יוד הה, יוד הה וו,
יוד הה וו הה
ג' קד"ס.

אלף הי יוד הי
אלף הא יוד הא
ג' סבא

יוד הי ויו הי
אלף הי יוד הי
ג' קמן

ה"ג

חסד

יוד הי ויו הי

יכוין בניקוד כל אות מס' אל"ה
ו"פ אלה רמוזים בי' דאלהי קדס.

יוד, יוד הה, יוד הה וו,
יוד הה וו הה
ג' קד"ס.

אלף הי יוד הי
אלף הא יוד הא
ג' סגל

יוד הי ויו הי
אלף הי יוד הי
ג' קמץ

גבורה

יוד הי ויו הי

יכוין בניקוד כל אות מס' אל"ה
ו"פ אלה רמוזים בי' דאלהי קדס.

יוד, יוד הה, יוד הה וו,
יוד הה וו הה
ג' קד"ס.

אלף הי יוד הי
אלף הא יוד הא
ג' סגל

יוד הי ויו הי
אלף הי יוד הי
ג' קמץ

ת"ת

יוד הי ויו הי

יכוין בניקוד כל אות מס' אל"ה ו"פ אלה רמוזים בי' דאלהי קדס.

יוד, יוד הה, יוד הה וו, יוד הה וו הה ג' קד"ס.
אלף הי יוד הי אלף הא יוד הא ג' סגל
יוד הי ויו הי אלף הי יוד הי ג' קמץ

נצח

יוד הי ויו הי

יכוין בניקוד כל אות מס' אל"ה
ו"פ אלה רמוזים בי' דאלהי קדם.

יוד, יוד הה, יוד הה וו,
יוד הה וו הה
ג' קד"ם.

אלף הי יוד הי
אלף הא יוד הא
ג' שבא

יוד הי ויו הי
אלף הי יוד הי
ג' קמץ

הוד

יוד הי ויו הי

יכוין בניקוד כל אות מס' אל"ה
ו"פ אלה רמוזים בי' דאלהי קדם.

יוד, יוד הה, יוד הה וו,
יוד הה וו הה
ג' קד"ם.

אלף הי יוד הי
אלף הא יוד הא
ג' שבא

יוד הי ויו הי
אלף הי יוד הי
ג' קמץ

ועתה אם ירצה לכוין היחוד דו"ק יכוין אותו עתה, ואם לא ירצה ישלים היחוד הנ"ל

והוא שיכוין העשרה שמות דע"ב עם נקודותיהם והש"ע ותש"ך צירופי בראשית הנ"ל.

יחוד יה"ו דו"ק

וזה אופן יחוד היה"ו דו"ק:

יכוין כי בכל קלה מו"ק דז"א יש בו ג' שמות יה"ו דע"ב ס"ג מ"ה העולים קדם מלובשים באהיה דאלפין העולה גם היא קד"ם ע"ה, וזה בכל קלה, ואין חילוק רק בבחינת צירופי שמות היה"ו הידועים, וכל הי"ב פעמים קדם דמוחין ודמלבושים הנ"ל משפיעים במלכות שגם בה יש ב' פעמים קד"ם דמוחין דיה"ו ולבוש דאהיה כנז', אלא שהג' יה"ו שבה הם דב"ן וכסדרם ושלשתם עולים כמספר ריבוע אדני:

חסד

לבוש - קמ"ג ע"ה - ג' קד"ם

אלף הא יוד הא

כמס' ריבוע ב"ן ג' קד"ם

יוד, יוד הה, יוד הה וו, יוד הה וו הה

מוחין יה"ו דעס"מ ג' קדם

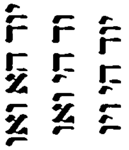

כמס' ריבוע ב"ן העולה קדם

יוד, יוד הה, יוד הה וו, יוד הה וו הה

ת"ת

לבוש - קמ"ג ע"ה - ג' קד"ם

אלף הא יוד הא

כמס' ריבוע ב"ן ג' קד"ם

יוד, יוד הה, יוד הה וו, יוד הה וו הה

מוחין יה"ו דעס"מ ג' קדם

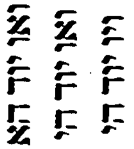

כמס' ריבוע ב"ן העולה קדם

יוד, יוד הה, יוד הה וו, יוד הה וו הה

גבורה

לבוש - קמ"ג ע"ה - ג' קד"ם

אלף הא יוד הא

כמס' ריבוע ב"ן ג' קד"ם

יוד, יוד הה, יוד הה וו, יוד הה וו הה

מוחין יה"ו דעס"מ ג' קדם

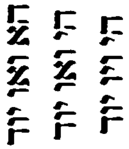

כמס' ריבוע ב"ן העולה קדם

יוד, יוד הה, יוד הה וו, יוד הה וו הה

נצח

לבוש - קמ"ג ע"ה - ג' קד"ם

אלף הא יוד הא

כמס' ריבוע ב"ן ג' קד"ם

יוד, יוד הה, יוד הה וו, יוד הה וו הה

מוחין יה"ו דעס"מ ג' קדם

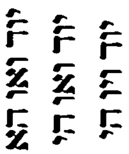

כמס' ריבוע ב"ן העולה קדם

יוד, יוד הה, יוד הה וו, יוד הה וו הה

יסוד

לבוש - קמ"ג ע"ה - ג' קד"ם

אלף הא יוד הא

כמס' ריבוע ב"ן ג' קד"ם

יוד, יוד הה, יוד הה וו, יוד הה וו הה

מוחין יה"ו דעס"מ ג' קדם

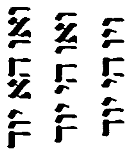

כמס' ריבוע ב"ן העולה קדם

יוד, יוד הה, יוד הה וו, יוד הה וו הה

הוד

לבוש - קמ"ג ע"ה - ג' קד"ם

אלף הא יוד הא

כמס' ריבוע ב"ן ג' קד"ם

יוד, יוד הה, יוד הה וו, יוד הה וו הה

מוחין יה"ו דעס"מ ג' קדם

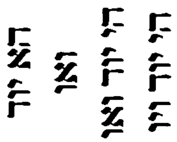

כמס' ריבוע ב"ן העולה קדם

יוד, יוד הה, יוד הה וו, יוד הה וו הה

ועתה יכוין להשפיע מח"י אותיות דפשוטי ו' השמות יה"ו דו"ק דז"א לג' שמות יה"ו דמלכות

חסד　　גבורה

יהו　　הוי

ת"ת

ויה

נצח　　הוד

יוה　　היו

יסוד

והי

למלכות

לבוש התבונה - קמ"ג ע"ה - ג' קד"ם

אלף הא יוד הא

כמס' ריבוע ב"ן ג' קד"ם

יוד, יוד הה, יוד הה וו,
יוד הה וו הה

ומשפיעים לג' יה"ו דב"ן דמוחין דמלכות

יוד הה וו

יוד הה וו

יוד הה וו

ג' קכ"ו כמס' ריבוע אדני

א, אד, אדנ, אדני.

ח"י אותיות וקכ"ו ג' קד"ם כמס' ריבוע ב"ן.

יוד, יוד הה, יוד הה וו, יוד הה וו הה

ועתה יכוין להשפיע מו' פעמים קד"ס דיה"ו דמוחין דו"ק דז"א הנ"ל, לקדס הז' דמלכות שהוא ח"י אותיות, וג' יה"ו דב"ן הנ"ל שהם ג' קד"ס כמס' ריבוע שם ב"ן שהוא במלכות.

חסד

לבוש - קמ"ג ע"ה - גי' קד"ם

אלף הא יוד הא

כמס' ריבוע ב"ן גי' קד"ם

יוד, יוד הה, יוד הה וו, יוד הה וו הה

מוחין יה"ו דעס"מ גי' קדם

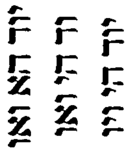

כמס' ריבוע ב"ן העולה קדם

יוד, יוד הה, יוד הה וו, יוד הה וו הה

ת"ת

לבוש - קמ"ג ע"ה - גי' קד"ם

אלף הא יוד הא

כמס' ריבוע ב"ן גי' קד"ם

יוד, יוד הה, יוד הה וו, יוד הה וו הה

מוחין יה"ו דעס"מ גי' קדם

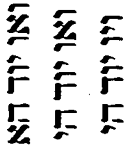

כמס' ריבוע ב"ן העולה קדם

יוד, יוד הה, יוד הה וו, יוד הה וו הה

גבורה

לבוש - קמ"ג ע"ה - גי' קד"ם

אלף הא יוד הא

כמס' ריבוע ב"ן גי' קד"ם

יוד, יוד הה, יוד הה וו, יוד הה וו הה

מוחין יה"ו דעס"מ גי' קדם

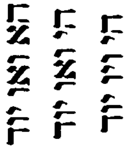

כמס' ריבוע ב"ן העולה קדם

יוד, יוד הה, יוד הה וו, יוד הה וו הה

נצח

לבוש - קמ"ג ע"ה - גי' קד"ם

אלף הא יוד הא

כמס' ריבוע ב"ן גי' קד"ם

יוד, יוד הה, יוד הה וו, יוד הה וו הה

מוחין יה"ו דעס"מ גי' קדם

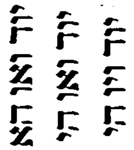

כמס' ריבוע ב"ן העולה קדם

יוד, יוד הה, יוד הה וו, יוד הה וו הה

יסוד

לבוש - קמ"ג ע"ה - גי' קד"ם

אלף הא יוד הא

כמס' ריבוע ב"ן גי' קד"ם

יוד, יוד הה, יוד הה וו, יוד הה וו הה

מוחין יה"ו דעס"מ גי' קדם

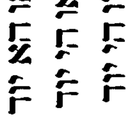

כמס' ריבוע ב"ן העולה קדם

יוד, יוד הה, יוד הה וו, יוד הה וו הה

הוד

לבוש - קמ"ג ע"ה - גי' קד"ם

אלף הא יוד הא

כמס' ריבוע ב"ן גי' קד"ם

יוד, יוד הה, יוד הה וו, יוד הה וו הה

מוחין יה"ו דעס"מ גי' קדם

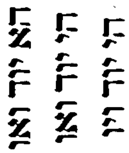

כמס' ריבוע ב"ן העולה קדם

יוד, יוד הה, יוד הה וו, יוד הה וו הה

למלכות

לבוש התבונה - קמ"ג ע"ה - ג' קד"ם

אלף הא יוד הא

כמס' ריבוע ב"ן ג' קד"ם

יוד, יוד הה, יוד הה וו,
יוד הה וו הה

יהו הוי ויה יוה היו והי ח"י אותיות

ג' יה"ו דב"ן דמוחין דמלכות

יוד הה וו

יוד הה וו

יוד הה וו

ג' קכ"ו כמס' ריבוע אדני

א, אד, אדנ, אדני.

ח"י אותיות וקכ"ו ג' קד"ם כמס' ריבוע ב"ן.

יוד, יוד הה, יוד הה וו, יוד הה וו הה

עוד יכוין כי ז"פ קדם דלבושים דאהיה הנ"ל דכל הז' קלוות עולים תתר"א שהם סוד אֶלֶףְ וְאֶלֶףְ (ר"ל אלף ואחד) והכוללים דז' אהיה הנ"ל רמז לז' שמות עצמם:

אח"ך יחזור לכוין בעשר הויות דע"ב הנז"ל בנקודותיהם כי בכל עשר אותיות דכל הויה יש עשר נקודות דסבא קמץ העולים ש"ם ועם יו"ד אותיות ההויה הם ש"ע ויכוין להמשיך מש"ע רבוא נהורין דפנים דא"א ש"ע רבוא נהורין לז"א.

ה"ח

גבורה	חסד
יוד הי ויו הי	יוד הי ויו הי
אלף למד אלף למד	אלף למד אלף למד

ת"ת

יוד הי ויו הי

אלף למד אלף למד

הוד	נצח
יוד הי ויו הי	יוד הי ויו הי
אלף למד אלף למד	אלף למד אלף למד

ה"ג

גבורה	חסד
יוד הי ויו הי	יוד הי ויו הי
אלף למד אלף למד	אלף למד אלף למד

ת"ת

יוד הי ויו הי

אלף למד אלף למד

הוד	נצח
יוד הי ויו הי	יוד הי ויו הי
אלף למד אלף למד	אלף למד אלף למד

אח"כ יכוין כי עשר פעמים ע"ב גי' תש"ך כמס' תש"ך צירופי בראשית ר"ל בר"א שי"ת שהם שית סטרין דדעת.

יחוד הזכירה

עיין בשי׳ רוה״ק דף ל׳ ע״א ובכללי חסדי דוד כלל קי״ט

תחלה יכוין בגבורה דעתיק שהוא בוצינא דקרדינותא והיא אלהים דההי״ן בריבוע המלובשת במוחא סתימאה דא״א, ומשם יכוין להמשיך הה״ח והה״ג של הדעת דמוחא סתימאה בין תרין כתפין וימשיך הכתף ימין לאבא והכתף שמאל לאימא וכל אחד מהם הם ב׳ י״ה דיודין ודההי״ן בהכאה והכתר הוא ג׳ י״ה דיודין ודההין ודאלפין בהכאה ג׳ כתר וכן ימשיך להם הארה מהנו״ה דעתיק שהם שם נבאות ואו״א הם ע״ב קס״א ומשם ימשיך לזו״ן.

וזה היחוד יועיל לכוין בו בכל יום בעת עלות השחר, וגם ביום הכפורים במוסף ונעילה בזמן שאומר שליח צבור תיבת אי״ה.

תכוין לגבורה דעתיק במוחא סתימאה דא״א

אלף, אלף למד, אלף למד הה, אלף למד הה יוד, אלף למד הה יוד מם. ג׳ אלף ואחד.

ימשיך חו״ג דדעת דמוחא סתימאה בין תרין כתפין דיליה והוא סוד שני כתפות חוברות:

יוד הי יוד הה ג׳ אדני
ובהכאה יו״ד פעמים ה״י ג׳ ש׳, ויו״ד פעמים ה״ה ג׳ ר׳, ושניהם ג׳ כתף והוא בימין לאבא.

יוד הה יוד הי ג׳ אדני
ובהכאת שניהם כנז״ל ג׳ כתף כנז׳ והוא בשמאל לאימא

כתף ימין
יוד הי יוד הה ג׳ אדני

הי הי הי הי הי הי הי הי הי הי
הי הי הי הי הי הי הי הי הי הי
ג׳ ש׳
הה הה הה הה הה הה הה הה הה הה
הה הה הה הה הה הה הה הה הה הה
הה הה הה הה הה ג׳ ר׳

ושניהם ג׳ כתף והוא לאבא
יוד הי ויו הי

כתף שמאל
יוד הה יוד הי ג׳ אדני

הה הה הה הה הה הה הה הה הה הה
הה הה הה הה הה הה הה הה הה הה
הה הה ג׳ ר׳
הי הי הי הי הי הי הי הי הי הי
הי הי הי הי הי הי הי הי הי הי
ג׳ ש׳.

ושניהם ג׳ כתף והוא לאימא
אלף הי יוד הי

אח"כ ישלבם וינקדם כזה ויכוין
י"ה דיודין גוכר בימין

יַיַ וַוַ דַדַ הַהַ יַהַ

נקודות ימין גי' ע.

ישלבם וינקדם כזה ויכוין י"ה
דההי"ן גובר בשמאל

יָיָ וָוָ דָדָ הַהַ הַיָ

נקודות שמאל גי' ק"ל כמס'
ה' הויות
יהוה יהוה
יהוה
יהוה יהוה

אח"כ ישלבם עם שם ע"ב והוא
לאבא

יָי יַו וַד וַה דַי

דַו הַי הַו יַה הַי

ויכוין כי הנקודות ימין ושמאל
שהם קל"ע גי' ר' כמס' ריבוע
אלהים וכמס' י"ה דההין בהכאה
כנז"ל.

וישלבם עם שם קס"א והוא
לאימא

יָא יָל וָף וָה דָי

דָי הַו הַד הַה יָי

א, אל, אלה, אלהי, אלהים גי' ר'.

יוד הה בהכאה גי' ר'.

וכן ימשיך לאו"א הארה מנו"ה דעתיק המלובשים בחג"ת דא"א
צבאות ע"ה גי' כת"ף.

צבאות ע"ה כתף מגלה דעתיק
לאבא

יוד הי ויו הי

צבאות ע"ה כתף מהוד דעתיק
לאימא

אלף הי יוד הי

שילוב ע"ב וקס"א
גי' זכור.

יוד אלף, הי הי, ויו יוד, הי הי.

ומשם יכוין להמשיך הזכירה והוא אותיות זכר י"ה
שהם או"א ומשם לזו"ן.

כוונה לזכך נפש האדם

לזכך נפש האדם ולאתלתה ולהדביקה למעלה, נפש האדם היא מעולם העשיה אשר נקרא אדני, לכן צריך לכוון לחבר שם אדני שבעשיה עם שם הוי"ה שבעשיה, ואח"כ שם הוי"ה עם שם אהי"ה שבעשיה, ושם אהי"ה עם שם אדני שביצירה, ואח"כ שם אדני שביצירה עם שם הוי"ה שביצירה, וכן עד"ז ממדרגה למדרגה עד שיתחבר שם אהי"ה שבאצילות בא"ס ב"ה.

א"ס ב"ה

אהיה יהוה אדני אצילות

אהיה יהוה אדני בריאה

אהיה יהוה אדני יצירה

אהיה יהוה אדני עשיה

יחוד ליראת שמים

מיוסד על הפסוק:

יְרָא אֶת יְהוָה בְּנִי וָמֶלֶךְ עִם שׁוֹנִים אַל תִּתְעָרָב: (משלי כ"ד)

ותועלת היחוד הזה להמשיך על האדם יראת ה' אם יכוון תמיד ביחוד הזה:

יְרָא אֶת יְהוָה ר"ת ג' **אהיה**

אהיה פשוט

בְּנִי וָמֶלֶךְ וְעִם שׁוֹנִים **שדי**

ר"ת ג' שדי פשוט

וְעִם שׁוֹנִים אַל תִּתְעָרָב:

ר"ת ג' תש"ז, ועם האותיות עולה תש"ד.

[ר"ל אותיות של "ועם שונים אל תתערב" ואף שהם יותר שניים נ"ל שה-ו' של ועם היא שימושית. ועוד שבפסוק כתוב עם בלא ו' אלא שהיה מסורת להרב שהוא עם ו' וע"כ האותיות הם י"ד ס"ה עולה תש"ך]

ויכוין שהם עשר הויו"ת דע"ב דיודין עולה תש"ד.

ויכוין להמשיך מתשעה הויו"ת דע"ב שבתשעה ספירות עליונות אל ספירת המלכות הנק' התחתונה שיש בה הוי"ה דע"ב ויהיו תש"ך.

יוד הי ויו הי יוד הי ויו הי
יוד הי ויו הי יוד הי ויו הי
יוד הי ויו הי יוד הי ויו הי
יוד הי ויו הי יוד הי ויו הי
יוד הי ויו הי

יוד הי ויו הי ע"ב דמלכות

ויכוין שאלו התשעה הויו"ת דע"ב הם בגי' שלשה פעמים רי"ו שהוא בגי' יראה.

ויכוין בהם רי"ו מימין חח"ן, ורי"ו משמאל גב"ה, ורי"ו באמצע דת"י כזה:

חח"ן ימין	דת"י אמצע	גב"ה שמאל
יוד הי ויו הי		יוד הי ויו הי
יוד הי ויו הי	יוד הי ויו הי	יוד הי ויו הי
יוד הי ויו הי	יוד הי ויו הי	יוד הי ויו הי
	יוד הי ויו הי	

יוד הי ויו הי לע"ב דמלכות

גם יכוין להמשיך שם אהיה ושם שדי

אהיה שדי

שנרמזו לעיל בר"ת ירא את יהוה בני ומלך ועם שונים להמשיכם אל המלכות

כוונה לזכך הנפש ולהוסיף בה כח והארה

לזכך הנפש ולהאיר בה ולהוסיף בה כח והארה להתקשר למעלה בקדושה עליונה בלילה אחר חצות בקומך לעסוק בתורה תכוין תמיד באלו השמות שנסדר עתה בע"ה ואח"כ תעסוק בתורה, וכן בכל שעה ורגע במשך כל היום תכוין בהם, וכפי מה שתרגיל לכוין בהם כך תתרבה ההארה בנפשך, ומה טוב ומה נעים אם יהיו לנגד עיניך כל היום כולו, כי כוונות אלו מתקנים את הנשמה ומאירה במאוד מאוד, ואלו הם:

יאולדף ההיי וייווד ההיי

יאולדף ההיי ויאווד ההיי

יאולדף ההאא ויאווד ההאא

יאולדף ההה ויווד ההה

יחוד לדחות נפש רעה שנתעברה באדם

והוא תיקון להסיר ולדחות איזה נפש רעה שנתעברה בנפש האדם לסיבת איזה עון ח"ו, להסיר ולדחות נפש רעה של נחבי בן ופסי שנתעברה בנפש האדם.

יכוין ביחוד שני שמות הוי"ה דע"ב דיודין ואהי"ה דיודין

יוד הי ויו הי אלף הי יוד הי

בתחילה יחבר ז' יודין שבשני השמות הוי"ה ואהי"ה גי' ע.

יייייי
גי' ע.

ויכוין להמשיך השפע מז"ת דבינה מחסד ולמטה לחג"ת נהי"ס דז"א,

ועי"כ יכוין לבטל ולשבר כח העיכור ההוא של נחבי בן ופסי העולה גי' ע.

נחבי גי' ע.

אח"כ יכוין בארבע ההין שיש בהוי"ה ואהיה הנז' כמספר ב' יודין.

ההההגי' יי

ויכוין להמשיך השפע מאו"א לחו"ב שבז"א.

אח"כ יכוין בארבע ווין שיש בהוי"ה ואהיה הנז' שעולה גי' כ"ד ויכוין בהם בצורת ם סתומה.

וווו

ם ם

ויכוין בארבע פעמים ו' כנגד בחי' הדעת שהו כלול מי"ב בחינות ו' מאבא ו' מאימא.

י"ב דדעת
ו מאבא ו מאימא

וימשיך השפע מהדעת הנז' הכולל י"ב, אל י"ב בחינות אחרות שיש בז"א שהם ששה דת"ת דז"א הכולל ו"ק, וששה דיסוד דז"א הכולל ו"ק כנודע.

להמשיך שפע לת"ת ויסוד דז"א ו ת"ת דז"א ו יסוד דז"א.

אח"כ יכוין בשני דלתין שיש בהויה ואהיה הנז' והם כנגד שמונה תיקוני דיקנא העליונים להמשיך מהם שפע לשמונה תיקוני דיקנא התחתונים דז"א.

ד' ד' ח' תיקוני דיקנא העליונים לח' תי"ד דז"א

ויכוין להסיר כל כח הדין שבשערות דז"א וכל כח הדין שיש בדיקנא דז"א ולהמתיקם בתיקוני דיקנא העליונים דא"א הנז'.

אח"כ יכוין בשלשה אותיות אלף דהוי"ה ואהי"ה הנז'.

אלף

ויכוין להמשיך שפע מהכתר שהוא א"א אל חכמה שהוא אבא, וימשיך השפע הנז' מאבא אל ז"א ויעשה כתר בז"א ומשם ימשך עוד ויעשה חכמה דז"א:

הכלל הוא בכל הכוונות הנז"ל:

שיכוין להמתיק הדינים שבז"א כולם, ולשבר ולבטל הקלי' והחיצונים הנאחזים שם ולהגביר הרחמים בעזהי"ת.

סדר התרת קללות

סדר התרת קללות כפי שנהגו בישיבת "בית-אל" מזמן רבינו הרש"ש זיע"א, בכל ערב ש"ק קודם מנחה ובעוד זמנים לפי הצורך, ויעשו את ההתרה בעשרה, ואם אי אפשר סגי בשלושה.

(ראה בסה"ק "דברי - שלום" במנהגי בית אל סימנים ל"א - ס"ד, וסידור היר"א ח"ג דף 85.)

יעמוד הרוצה או הרוצים לקבל התרה ויאמר:

הֲרֵינוּ מְבַקְשִׁים מִמַּעֲלַתְכֶם. לְהַתִּיר לָנוּ קְלָלוֹת וּנְזִיפוֹת וְנִדּוּיִים וַאֲרוּרִים וַחֲלוֹמוֹת רָעִים וּפִתְרוֹנוֹת רָעִים וְכָל מַחֲשָׁבוֹת זָרוֹת וְרָעוֹת וּלְבַטְּלָם וּלְבַטֵּל עַיִן הָרַע. וְכַיּוֹצֵא בָּהֶם וַהֲרֵינוּ מְבַקְשִׁים מִמַּעֲלַתְכֶם שֶׁתְּבַטְּלוּ אוֹתָם וְשֶׁתַּתִּירוּ לָנוּ הַתָּרָה גְּמוּרָה:

ויתירו לו העשרה או הג' ויאמרו:

מֻתָּרִים יִהְיוּ כָּל קְלָלוֹת אָלוֹת וְשַׁמְתּוֹת וַחֲרָמִים, נִדּוּיִים וַאֲרוּרִים וּנְזִיפוֹת וּבִטּוּיִים וְכִשּׁוּפִים, וְכָל דְּבָרִים רָעִים, וְכָל חֲלוֹמוֹת רָעִים וּפִתְרוֹנוֹת רָעִים, וּמְסִירַת דִּין, וּפִתְחוֹן פֶּה לְרָעָה, וְכָל מִינֵי דְּבָרִים אֲסוּרִים, וְכָל מִינֵי גְּזֵרוֹת קָשׁוֹת וְרָעוֹת. וְכָל מִינֵי עַיִן רָעָה. שֶׁהוּשְׂמוּ עֲלֵיכֶם אוֹ עַל שׁוּם אֶחָד מִבְּנֵי בָתֵּיכֶם. וְכֵן קְלָלוֹת שֶׁקִּלְּלוּ אֶתְכֶם

אֲחֵרִים. אוֹ שֶׁקִּלַּלְתֶּם אֶת עַצְמְכֶם. בְּכָל אֹפֶן שֶׁיִּהְיֶה. אוֹ שֶׁנִּתְחַיַּבְתֶּם שׁוּם קְלָלָה אוֹ אָרוּר אוֹ חֵרֶם אוֹ נִדּוּי אוֹ נְזִיפָה אוֹ שׁוּם גְּזֵרָה רָעָה בְּאֵיזֶה צַד וָאֹפֶן שֶׁיִּהְיֶה. עַל הַכֹּל מְבַקְּשׁוֹ אָנוּ מַתִּירִים מְבַטְּלִים הַכֹּל וְכָךְ אֲנַחְנוּ אוֹמְרִים:

בִּצְרוּף וּבִרְשׁוּת קֻדְשָׁא בְּרִיךְ הוּא וּשְׁכִינְתֵּהּ. וּבִרְשׁוּת בֵּית דִּין שֶׁל מַעְלָה. וּבִרְשׁוּת בֵּית דִּין שֶׁל מַטָּה. וּבִרְשׁוּת תּוֹרָתֵנוּ הַקְּדוֹשָׁה. וּבִרְשׁוּת סַנְהֶדְרִין גְּדוֹלָה. וּבִרְשׁוּת סַנְהֶדְרִין קְטַנָּה.

מֻתָּרִים לָכֶם.
מֻתָּרִים לָכֶם.
מֻתָּרִים לָכֶם.

שְׁרוּיִים לָכֶם.
שְׁרוּיִים לָכֶם.
שְׁרוּיִים לָכֶם.

מְחוּלִים לָכֶם.
מְחוּלִים לָכֶם.
מְחוּלִים לָכֶם.

אֵין כָּאן קְלָלוֹת. אֵין כָּאן אָלוֹת. אֵין כָּאן שַׁמְתּוֹת. אֵין כָּאן אֲרוּרִים. אֵין כָּאן חֲרָמִים. אֵין כָּאן נִדּוּיִים. אֵין כָּאן נְזִיפוֹת. אֵין כָּאן בִּטּוּיִים. אֵין כָּאן כִּשּׁוּפִים. אֵין כָּאן חֲלוֹמוֹת רָעִים. וּפִתְרוֹנִים רָעִים. אֵין כָּאן מְסִירַת דִּין. אֵין כָּאן פִּתְחוֹן פֶּה לְרָעָה. אֵין כָּאן מַחֲשָׁבוֹת זָרוֹת וְהִרְהוּרִים רָעִים. אֵין כָּאן גְּזֵרוֹת קָשׁוֹת וְרָעוֹת. אֵין כָּאן עַיִן הָרַע. כֻּלָּם יִהְיוּ בְּטֵלִים וּמְבֻטָּלִים. וַחֲשׁוּבִים כְּחֶרֶס הַנִּשְׁבָּר. וּכְדָבָר שֶׁאֵין בּוֹ מַמָּשׁ. וְכָל מִינֵי עַיִן הָרַע יוּסְרוּ מֵעֲלֵיכֶם וּמִבָּתֵּיכֶם. וְיֻשְׁלְכוּ לִמְצוּלוֹת יָם. כַּכָּתוּב: וְלֹא יִדְבַּק בְּיָדְךָ מְאוּמָה מִן הַחֵרֶם, לְמַעַן יָשׁוּב יְהֹוָהאדני יאהדונהי מֵחֲרוֹן אַפּוֹ וְנָתַן לְךָ רַחֲמִים וְרִחַמְךָ וְהִרְבֶּךָ, כַּאֲשֶׁר נִשְׁבַּע לַאֲבֹתֶיךָ:

אָנָּא יְהֹוָהאדני יאהדונהי הִתְמַלֵּא רַחֲמִים. וְיִכְבְּשׁוּ רַחֲמֶיךָ אֶת כַּעַסְךָ. וְיִגּוֹלוּ רַחֲמֶיךָ עַל מִדּוֹתֶיךָ. וְיִתְמַתְּקוּ הַדִּינִים. וּזְכֹר לָנוּ עֲקֵדָתוֹ שֶׁל יִצְחָק אָבִינוּ עָלָיו הַשָּׁלוֹם כְּאִלּוּ אֶפְרוֹ צָבוּר וּמֻנָּח עַל גַּבֵּי הַמִּזְבֵּחַ. וְהַבֵּט בְּאֶפְרוֹ לְהַצִּילֵנוּ לָנוּ וּלְכָל

יִשְׂרָאֵל מִכָּל רָעָה. וְתִבַּטֵּל מֵעָלֵינוּ וּמֵעַל כָּל עַמְּךָ בֵּית יִשְׂרָאֵל כָּל גְּזֵרוֹת קָשׁוֹת וְרָעוֹת בְּשֵׁם

יכוין בלבד

קרע שטן

וּכְשֵׁם שֶׁמַּסְכִּימִים וּמַתִּירִים לָכֶם הַבֵּית דִּין שֶׁל מַטָּה. כָּךְ יַסְכִּימוּ וְיַתִּירוּ לָכֶם הַבֵּית דִּין שֶׁל מַעְלָה. וְכָל הַקְּלָלוֹת וְחֲלוֹמוֹת רָעוֹת. וּפִתְרוֹנוֹת רָעוֹת. וּפִתְחוֹן פֶּה לְרָעָה. וְכָל גְּזֵרוֹת רָעוֹת. כֻּלָּם יִתְהַפְּכוּ לָכֶם לְטוֹבָה וְלִבְרָכָה. כַּכָּתוּב: וְלֹא אָבָה יְהֹוָה יאהדונהי אֱלֹהֶיךָ לִשְׁמֹעַ אֶל בִּלְעָם וַיַּהֲפֹךְ יְהֹוָה יאהדונהי אֱלֹהֶיךָ לְּךָ אֶת הַקְּלָלָה לִבְרָכָה, כִּי אֲהֵבְךָ יְהֹוָה יאהדונהי אֱלֹהֶיךָ. וּכְתִיב: וְאַתֶּם הַדְּבֵקִים בַּיהֹוָה יאהדונהי אֱלֹהֵיכֶם, חַיִּים כֻּלְּכֶם הַיּוֹם:

עֲשֵׂה לְמַעַן שְׁמָךְ. עֲשֵׂה לְמַעַן יְמִינָךְ. עֲשֵׂה לְמַעַן תּוֹרָתָךְ. עֲשֵׂה לְמַעַן קְדֻשָּׁתָךְ. יְהֹוָה יאהדונהי עֹז לְעַמּוֹ יִתֵּן, יְהֹוָה יאהדונהי יְבָרֵךְ אֶת עַמּוֹ בַשָּׁלוֹם:

סדר פדיון נפש
לרבינו הרש"ש זיע"א

מקורות: סידור הירא"א ח"א דף 850.

לְשֵׁם יִחוּד קוּדְשָׁא בְּרִיךְ הוּא וּשְׁכִינְתֵּיהּ.
יאהדונה"י זו"ן

בִּדְחִילוּ וּרְחִימוּ. וּרְחִימוּ וּדְחִילוּ.
או"א יאההויהה או"א איההיוהה

לְיַחֵד שֵׁם י"ה או"א בו"ה זו"ן
בְּיִחוּדָא שְׁלִים יהוה (ע"י ספע א"ס ב"ה
המשפיע בהם ומיחדם) **בְּשֵׁם כָּל יִשְׂרָאֵל:**

הנה אנחנו באים לעשות פדיון זה לשם פב"פ להגן עליו ולרפאותו כחזקיהו מלך יהודה וכמרים הנביאה ולבטל מעליו כל גזירות קשות ורעות המתרגשות ובאות לעולם, ויהי נועם וכו':

יקח ק"ס פרוטות כסף כמנין ד' שמות

אהו"ה אהי"ה יהו"ה אדנ"י ושם **א"ל.**

והענין הוא שהמוחין דגדלות המחיים את האדם נסתלקו מהחולה ונשאר בסוד הקטנות ומזה הוא חולה עד שמסתלק גם הרשימו של הגדלות ואז מת האדם ב"מ, ולכן צריך לעשות לו פדיון מק"ס פרוטות שהם בגי' צל"ם וגם צריך שיהיו הפרוטות מכסף שהוא ג"כ גימטריא צל"ם, והוא שיכוין להמשיך להחולה ע"י פדיון זה שני צלמי מוחין דגדלות מאו"א כסדר המשכת מוחין דגדלות בק"ש של שחרית.

יכוין שהאדם הזה בעוה"ז הוא כדמיון זו"ן כביכול, בנים אתם לה' אלהיכם,
ויכוין למסור עצמו על ק"ה ולקבל עליו דמב"ד

סקילה	י	א	יוד הי ויו הי
שריפה	ה	ד	יוד הי ואו הי
הרג	ו	נ	יוד הא ואו הא
חנק	ה	י	יוד הה וו הה

ויכוין לברר מהחולה את הבירורים השייכים לו דבחי' אחור ופנים מהיכל אהבה חסד ומהיכל ק"ק כחב"ד דזו"ן דבריאה דאבי"ע,

מלכות דחסד	ע"ב דע"ב מדרגה ז' יוד הי ויו הי	בירורי ב"ן דעתיק ואבא וז"א
מלכות דגבורה	ע"ב דס"ג מדרגה ה' וו' יוד הי ואו הי יוד הי ואו הי	בירורי ב"ן דנוק' דעתיק, ואימא, ונוק'
מלכות דתנה"י	ע"ב דמ"ה מדרגה ג' וו' יהוה יוד הא ואו הא מ"ד לאבא	בירורי ב"ן דא"א ויש"ס ויעקב
מל' דמלכות	ע"ב דב"ן מדרגה ב' שהיא ד' י יה יהו יהוה מ"ן לאימא	בירורי ב"ן דנוק' דא"א ותבונה ורחל

ויכוין להעלותם עם הנרנח"י שלו למ"ן לזו"ן דאצילות דאבי"ע, ומשם יכוין להעלותם עם נשמת זו"ן ונשמת יסוד דא"א שבבינה דז"א למ"ן ליששו"ת,

ויכוין להעלות מ"ן מיששו"ת לאו"א, ומאו"א לא"א, ומא"א לעתיק ומעתיק עד ע"ס דא"ק.

ויכוין לזווג ע"ב וס"ג דא"ק

איההיוהה

ולהמשיך עשר ספירות דמ"ה ממלח דא"ק, ותשלום עשר ספירות דב"ן מעיניס דא"ק דאותס הבירוריס שעלו, ובתוכס עשרה הויות ואהיה בניקוד י"ם שהס הנרנח"י דנרנח"י דנה"י, עס אור הטעמיס ואור א"ס המלובש בכתר דעתיק דא"ק המתיחסיס לברכה זו, ולהמשיכס בבחינת מוחין לפר' חב"ד דמ"ה וב"ן דעתיק, ולהשאיר שס המובחר שבהס שהס טעמיס דמ"ה ומקלת טעמיס דב"ן:

ולזווג המ"ה וב"ן דעתיק

איההיוהה

ושאר המוחין יכוין להמשיך למ"ה וב"ן דא"א, ולהשאיר שס המובחר שבהס שהס נקודות דמ"ה ושאר טעמיס דב"ן:

ולזווג המ"ה וב"ן דא"א

איההיוהה

ושאר המוחין יכוין להמשיך למ"ה וב"ן דאו"א ולהשאיר שס המובחר שבהס שהס תגין דמ"ה ונקודות ותגין דב"ן

ולזווג המ"ה וב"ן שבהס

איההיוהה

ושאר המוחין יכוין להמשיך למ"ה וב"ן דישסו"ת ולהשאיר שס המובחר שבהס שהס תגין דמ"ה ונקודות ותגין דב"ן

ולזווג המ"ה וב"ן שבהס

איההיוהה

ולהמשיך צלס דמוחין מ' דצלס באו"פ דכחב"ד דישסו"ת ול' דצלס באו"פ דחג"ת וצ' דצלס באו"פ דנה"י ולהכניסס בתחי' תוך הנוק'.

ס' דצלם

אֲהָיָה אֲהָיָה
יְהָוָה יְהָוָה

אֲהֲיֲהֲ אֲהֲיֲהֲ   אהֵיָהֵ אהֵיֵהֵ   אהֵיָהֵ אהֵיֵהֵ   אֱהֱיֱהֱ אֱהֱיֱהֱ
יֲהֲוֲהֲ יֲהֲוֲהֲ   יהֵוָהֵ יהֵוֵהֵ   יהֵוָהֵ יהֵוֵהֵ   יֱהֱוֱהֱ יֱהֱוֱהֱ
אֶהֶיֶהֶ אֶהֶיֶהֶ   אהיה אהיה   אהיה אהיה   אְהְיְהְ אְהְיְהְ
יֶהֶוֶהֶ יֶהֶוֶהֶ   יהוה יהוה   יהוה יהוה   יְהְוְהְ יְהְוְהְ
אִהִיִהִ אִהִיִהִ   אוהויודהו אוהויודהו   אוהויודהו אוהויודהו   אֻהֻיֻהֻ אֻהֻיֻהֻ
יִהִוִהִ יִהִוִהִ   יודהוודהו יודהוודהו   יודהוודהו יודהוודהו   יֻהֻוֻהֻ יֻהֻוֻהֻ

אְהָיה אְהָיה
יְהָוה יְהָוה

ל' דצלם

אֲהָיָה אֲהָיָה
יְהָוָה יְהָוָה

אֲהֲיֲהֲ אֲהֲיֲהֲ   אהֵיָהֵ אהֵיֵהֵ   אהֵיָהֵ אהֵיֵהֵ   אֱהֱיֱהֱ אֱהֱיֱהֱ
יֲהֲוֲהֲ יֲהֲוֲהֲ   יהֵוָהֵ יהֵוֵהֵ   יהֵוָהֵ יהֵוֵהֵ   יֱהֱוֱהֱ יֱהֱוֱהֱ
אֶהֶיֶהֶ אֶהֶיֶהֶ   אהיה אהיה   אהיה אהיה   אְהְיְהְ אְהְיְהְ
יֶהֶוֶהֶ יֶהֶוֶהֶ   יהוה יהוה   יהוה יהוה   יְהְוְהְ יְהְוְהְ
אִהִיִהִ אִהִיִהִ   אוהויודהו אוהויודהו   אוהויודהו אוהויודהו   אֻהֻיֻהֻ אֻהֻיֻהֻ
יִהִוִהִ יִהִוִהִ   יודהוודהו יודהוודהו   יודהוודהו יודהוודהו   יֻהֻוֻהֻ יֻהֻוֻהֻ

אְהָיה אְהָיה
יְהָוה יְהָוה

צ׳ דצלם

אָהָיָהָ אָהָיָהָ

יָהָוָהָ יָהָוָהָ

אַהַיַהַ אַהַיַהַ	אֵהֵיָהֵ אֵהֵיָהֵ	אֵהֵיָהֵ אֵהֵיָהֵ	אֱהֱיֱהֱ אֱהֱיֱהֱ
יַהַוַהַ יַהַוַהַ	יֵהֵוָהֵ יֵהֵוָהֵ	יֵהֵוָהֵ יֵהֵוָהֵ	יֱהֱוֱהֱ יֱהֱוֱהֱ
אֶהֶיֶהֶ אֶהֶיֶהֶ	אהיה אהיה	אהיה אהיה	אְהְיְהְ אְהְיְהְ
יֶהֶוֶהֶ יֶהֶוֶהֶ	יהוה יהוה	יהוה יהוה	יְהְוְהְ יְהְוְהְ
אִהִיִהִ אִהִיִהִ	אוהויוהו אוהויוהו	אוהויוהו אוהויוהו	אֻהֻיֻהֻ אֻהֻיֻהֻ
יִהִוִהִ יִהִוִהִ	יוהוווהו יוהוווהו	יוהוווהו יוהוווהו	יֻהֻוֻהֻ יֻהֻוֻהֻ

אְהָיה אְהָיה

יְהָוה יְהָוה

ולהכניס בחו״פ דנוק׳

ג׳ כלי כתר דנוק׳

יוד הא ואו הה

יוד, יוד הא, יוד הא ואו,

יוד הא ואו הה

י יה יהו יהוה

ג׳ כלי חכמה דנוק׳

יוד הא וו הה

יוד, יוד הא, יוד הא וו, יוד הא וו הה

י יה יהו יהוה

ג׳ כלי דעת דנוק׳

יוד הה וו הה

יוד, יוד הה, יוד הה וו, יוד הה וו הה

יוד, יוד הא, יוד הא ואו, יוד הא ואו הא

ג׳ כלי בינה דנוק׳

אלף הה יוד הה

אהיה

א אה אהי אהיה

ג׳ כלי חסד דנוק׳

אלף למד

אלף אלף למד

אל

ג׳ כלי ת״ת דנוק׳

אלף למד הי יוד מם

צבאות

השתפא

ג׳ כלי גבורה דנוק׳

יֱהֹוִה

אלהים

אכדטם

ג' כלי נה"ח דנוק'
אל
א אל
בם

ג' כלי יסוד דנוק'
שין דלת יוד
שדי
ש שד שדי

ג' כלי הוד דנוק'
אלהים
א, אל, אלה, אלהי,
אלהים
במוכן

ג' כלי מלכות
אלף דלת נון יוד
אדני
א אד אדנ אדני

ולסלקם אח"כ ממנה ולהכניסם באו"פ דז"א,

ג' כלי כתר דז"א
אלף הי יוד הי
יוד הי ויו הא
יוד, יוד הי, יוד הי ויו, יוד הי ויו הא

ג' כלי חכמה דז"א
יוד הי ואו הא
י יה יהו יהוה
יוד הא ואו הא

ג' כלי דעת דז"א
יוד הי ויו הי
יוד הי ואו הי
יוד הה וו הה

ג' כלי בינה דז"א
אלף, אלף הא, אלף הא יוד,
אלף הא יוד הא
אלף הא יוד הא
אהיה

ג' כלי חסד דז"א
א אל אלו אלוה
אלוה
אלף למד

ג' כלי ת"ת דז"א
יוד הא ואו הא
י יה יהו יהוה
יהוה

ג' כלי גבורה דז"א
יה
אלף, אלף למד, אלף למד הי,
אלף למד הי יוד מם
יֱהֹוִה

ג' כלי נה"ח דז"א
יהוה
צ צב צבא
צבא

ג' כלי יסוד דז"א
יאהדונהי
שין שין דלת שין דלת יוד
שין דלת יוד

ג' כלי הוד דז"א
אדני
א צבאו צבאות
אות

ויכוין שהז"א מאיר לנוק' מהו"ק ומהג"ר ונגדלת כשיעור הז"א באחור ופנים שלו.

ויכוין לזווג את זו"ן ככחב"ד שלהם וכחג"ת וכנה"י שלהם והיא תעלה מ"ן שהוא ה' אותיות אלהי"ם והוא משפיע מ"ד, ד' אותיות הוי"ה, ולהמשיך טיפת החסדים שהוא שם ע"ב עם ה' הויו"ת מעיטרא דחסדים דדעת דעתיק שבגולגלתא דא"א וכו' כמ"ש בארוכה בסדר כוונת שים שלום, ומשם עד יסוד דאימא שבדעת דז"א, תחלה יכוין לזווג זווג דעתי' ונו"ק וא"א ונו"ק שהוא אהי"ה הוי"ה, ולהשאיר בה המוחין והשאר נמשכים לאו"א וישסו"ת ולזווגם כנז' שהוא אלהי"ם והוי"ה, ולהשאיר שם המוחין דאו"א וישסו"ת, והשאר ימשיכם לזו"ן ויעקו"ר ולזווגם והוא זווג אדנ"י והוי"ה כנז'.

כתר	חב"ד	ו"ק
זיווג עתיק ונוק'	זיווג או"א עילאין	זיווג זו"ן
איהיוהה	אילהויהם	יאהדונהי
זיווג א"א ונוק'	זיווג ישסו"ת	זיווג יעקב ורחל
יאהויהה	אילהויהם	יאהדונהי

ולהמשיך טיפת ההזרעה שם ע"ב וה"ח ממוח עיטרא דחסדים דדעת דעתיק

יוד הי ויו הי

כללות ה"ח

יֶהֶוֶהֶ יְהְוְהְ

יֹהֹוֹהֹ

יִהִוִהִ יֻהֻוֻהֻ

לחסד דעתיק שבגולגלתא דאריך, ומשם למזל העליון נוצר, ומשם למזל התחתון ונקה, ולזווג תרין מזלין שהם ע"ב קס"א,

יוד אלף, הי הי, ויו יוד, הי הי.

ולהמשיך הטפה לכחב"ד דאבא, ומשם ליסוד דאבא, ומשם ימשיכו עד יסוד דאימא שבדעת דז"א.

וגם יכוין להמשיך טיפת ההזרעה דכללות ודפרטות משם ע"ב דמקיף **) דחכמה דז"א ליסוד דאימא שבדעת דז"א.

ולהמשיך משם ה"ח לדעת דז"א, ומשם ליסודו ומשם לדעת דיעקב ומשם ליסודו,

ולהעלות מיסוד דנוק' מ"ן ה"ג ולהמשיך מיסוד דדכורא ה"ח ליסוד דנוק' ולהכרס כה"ג שביסוד דנוק'.

יחוד העולמות וי"ס דדכורא בי"ס דנוק'

יודהוודהו

ממקיף חכמה דז"א

יוד הי ויו הי

ליסוד דאימא

אלף הה יוד הה

ומשם להמשיך ה"ח לדעת דז"א

יְהְוְהְ יֶהֱוֶהֶ

יֹהֹוֹהֹ

יִהִוִהִ יַהֲוַהַ

ג' כלי דעת דז"א

יוד הי ויו הי

יוד הי ואו הי

יוד הה וו הה

ומשם ליסוד דז"א

יוד הי ויו הי

יְהְוְהְ יֶהֱוֶהֶ

יֹהֹוֹהֹ

יִהִוִהִ יַהֲוַהַ

ג' כלי יסוד דז"א

יאהדונהי

שין שין דלת שין דלת יוד

שין דלת יוד

ומשם לדעת דיעקב

יוד הה וו הה

יוד, יוד הה, יוד הה וו, יוד הה וו הה

יוד, יוד הא, יוד הא ואו, יוד הא ואו הא

ומשם ליסוד דיעקב

שין דלת יוד

שדי

ש שד שדי

להמשיך מיסוד דדכורא הה"ת ליסוד דנוק' ולהכנס בה"ג שביסודה

לעורר ולהעלות מיסוד דנוק' מ"ן ה"ג ה' שמות אלהים.

יסוד דיעקב
שין דלת יוד
שדי
ש שד שדי

יסוד דרחל
שין דלת יוד
שדי
ש שד שדי

יוד הי ויו הי

ה"ח מיסוד דכורא		חיבור חו"ג ביסודה	ה"ג מיסוד דנוק'	
י	יהוה	איכלההויהם	אלהים	א
ה	יהוה	איכלההויהם	אלהים	ל
ו	יהוה	איכלההויהם	אלהים	ה
ה	יהוה	איכלההויהם	אלהים	י
יסוד	יהוה	איכלההויהם	אלהים	ם

חיבור חו"ג ביסודה
ג' כלי יסוד דנוק'
שין דלת יוד
שדי
ש שד שדי

חיבור חו"ג
איכלההויהם
יאהדונהי

חיבור זו"ן והיכלין
יאהדונהי
איכלההויהם

לחו"ב וחו"ג דנוק'

יוד הי ויו הי
יוד הי ואו הי

יוד הא ואו הא
יוד הה וו הה

ולכלל מבירורי הקטנות שביסוד דז"א והם ל' להשארים ביסוד ול' הנשארים להמשיכם לרישא דנוק'.

בינה	חכמה
אלף למד הה יוד מם	אלף למד הי יוד מם

גבורות דדעת	חסדים דדעת
אלף למד הא יוד מם	אלף למד הא יוד מם

ולהשאיר שם ט"ו המבחרים וט"ו הנשארים לגרון ומשם לחג"ת, ומשם לנה"י, לכלול אותם ביסוד, ולהשאיר שם עשרה, וחמשה לראש הבריאה.

ויכוין להמשיך את צלמי המוחין לחולה להחיותו ולקיימו

אֳהֳיָהֳ אֳהֳיָהֳ
יְהֻוָהְ יְהֻוָהְ

אֲהֲיֲהֲ אֲהֲיֲהֲ	אֵהֵיָהֵ אֵהֵיָהֵ	אֵהֵיָהֵ אֵהֵיָהֵ	אֵהֵיֵהֵ אֵהֵיֵהֵ
יֲהֲוֲהֲ יֲהֲוֲהֲ	יֵהֵוָהֵ יֵהֵוָהֵ	יֵהֵוָהֵ יֵהֵוָהֵ	יֵהֵוֵהֵ יֵהֵוֵהֵ
אֶהֶיֶהֶ אֶהֶיֶהֶ	אהיה אהיה	אהיה אהיה	אְהְיְהְ אְהְיְהְ
יֶהֶוֶהֶ יֶהֶוֶהֶ	יהוה יהוה	יהוה יהוה	יְהְוְהְ יְהְוְהְ
אִהִיִהִ אִהִיִהִ	אוהויודו אוהויודו	אוהויודו אוהויודו	אֻהֻיֻהֻ אֻהֻיֻהֻ
יִהִוִהִ יִהִוִהִ	יודוודו יודוודו	יודוודו יודוודו	יֻהֻוֻהֻ יֻהֻוֻהֻ

ואח"כ יתחיל למנות הפרוטות הנז':

אהוה מוח חסדים דדעת

בתחלה פרוטה א' לבד כנגד אות א' דשם אהו"ה מצד ימין.
ואח"כ ימנה ו' פרוטות סמוך לראשונה והם כנגד אות ו' דשם הנז'.
ואח"כ ימנה ה' פרוטות סמוך להם והם כנגד ה' אחרונה דשם הנז'.
ואח"כ ימנה ה' פרוטות סמוך להם והם כנגד ה' ראשונה דשם הנז'.

והם חת"ן כנ"ה דת"י דחו"ג דמוח חסדים, והוא נרנח"י דרוח אבי"ע דיצירה זווג ישראל ולאה מ"ה וקמ"ג

א	ד
א	**ה**
ב	ג
ו	**ה**

זווג ישראל ולאה

יוד אלף, הא הא, ואו יוד, הא הא.

מוח חסדים דדעת - אבי"ע דיצירה

וכעד"ז ימנה אח"כ מעם

אהיה מוח בינה

ימנה תחלה א' ואח"כ י' ואח"כ ה' אחרונה, ואח"כ ה' ראשונה והם חח"ן כג"ה דת"י דחו"ג דמוח בינה נרנח"י דנשמה אבי"ע דבריאה.

ד	א
ה	א
ג	ב
ה	י

זווג יעסו"ת ס"ג וקס"א,

יוד אלף, הי הי, ואו יוד, הי הי.

מוח בינה - אבי"ע דבריאה

וכ"ז ע"ד הנז' ממש במוח חסדים ולא יהיו מחוברים, אלא מוח חסדים לבד ומוח בינה לבד וכל המנינים הנז' יהיו בצורת קוים וכן כולם.

יהוה מוח חכמה

ואח"כ ימנה י' פרוטות כנגד י' דהוי"ה ואח"כ ו' כנגד ו' דהוי"ה ואח"כ ה' אחרונה דהוי"ה סמוך להם, ואח"כ ה' ראשונה סמוך להם, והם חח"ן בג"ה דת"י דחו"ג דמוח חכמה נרנח"י דחיה ויחידה אבי"ע דאצילות.

ד	א
ה	י
ג	ב
ה	ו

זווג עו"א ע"ב וקס"א

יוד אלף, הי הי, ויו יוד, הי הי.

מוח חכמה - אבי"ע דאצילות.

אדני מוח גבורות דדעת

אח"כ ימנה א' כנגד א' דאדנ"י ואח"כ נ' סמוך לה ואח"כ י' סמוך לה ואח"כ ד' סמוך לה, והם חח"ן בג"ה דת"י דחו"ג דגבורות נרנח"י דנפש אבי"ע דעשיה זווג יעקב ורחל [ולא יחברם עדיין]

ד	א
ד	**א**
ג	ב
י	**נ**

זווג יעקב ורחל שילוב ב"ן וקנ"א

יוד אלף, הה הה, וו יוד, הה הה.

מוח דעת גבורות – אבי"ע דעשיה.

אח"כ ימנה ל' פרוטות כנגד ל' דשם אל לבד, ופרוטה א' לבד, והוא כנגד נפש רוח דאימא דג' יודי"ן ואלף דס"ג דאימא כנז' בתיבת אחד דשמע

יוד הי ואו הי

ואח"כ יחבר מוח חכמה עם מוח בינה ושניהם יחד יחברם עם מוח החסדים וג' מוחין הנז' עולים למנין דין ויחברם עם ג' אותיות דין דאדנ"י דמוח גבורו' למתקם בסוד אין הדין מתמתק אלא בשורשו שלא שהדין הא' הוא מהויו"ת והב' הוא מאדנ"י.

ואח"כ יחבר הא' דאדנ"י הנשאר למתק הב' דינין מאל"ף דאהי"ה דיסוד דאימא כנז' באדני שפתי תפתח וכו'.

ואח"כ יחבר הא' דשם אל עם הל' ואל בסוד חסד אל כל היום.

ותכף ומיד יחבר האל הנז' עם כל השמות הנזכרים.

אחר הפדיון יאמר בקשה זו:

יְהִי רָצוֹן מִלְּפָנֶיךָ יְהֹוָה יאהדונהי אֱלֹהֵינוּ וֵאלֹהֵי אֲבוֹתֵינוּ, עֲשֵׂה לְמַעַן קְדֻשַּׁת שְׁמוֹתֶיךָ הַקְּדוֹשִׁים וְהַטְּהוֹרִים הַנִּזְכָּרִים וְנַעֲשִׂים פֹּה עַל יְדֵי פִּדְיוֹן זֶה, וּתְצָרֵף מַחְשְׁבוֹתֵינוּ הַטּוֹבָה לְמַעֲשֶׂה כִּי לְךָ יְהֹוָה יאהדונהי חֶסֶד וְאַתָּה תְשַׁלֵּם לְאִישׁ כְּמַעֲשֵׂהוּ. וְתַגְבִּיר חֲסָדֶיךָ עַל מִדַּת הַדִּין וְיִתְמַתְּקוּ הַגְּבוּרוֹת הַקָּשׁוֹת עַל יְדֵי פֶּלֶא הָעֶלְיוֹן אֲשֶׁר הוּא חֲסָדִים גְּדוֹלִים וְרַחֲמִים גְּמוּרִים וּפְשׁוּטִים שֶׁאֵין בָּהֶם תַּעֲרֹבֶת דִּין כְּלָל, וְיִכְבְּשׁוּ רַחֲמֶיךָ אֶת כַּעַסְךָ מֵעָלֵינוּ וּמֵעַל פב"פ שֶׁעָשָׂה מִמָּמוֹנוֹ פִּדְיוֹן לְנַפְשׁוֹ וְהִפְרִישׁ מִמָּמוֹנוֹ צְדָקָה. וִיהִי רָצוֹן מִלְּפָנֶיךָ יְהֹוָה יאהדונהי אֱלֹהֵינוּ וֵאלֹהֵי אֲבוֹתֵינוּ, שֶׁיַּעֲלֶה לְרָצוֹן לְפָנֶיךָ וְלִפְנֵי כִּסֵּא כְבוֹדֶךָ נֶפֶשׁ זֶה הָאָדָם וְיֵלֵךְ לְפָנָיו צִדְקוֹ לְהַמְלִיץ בַּעֲדוֹ וּלְלַמֵּד עָלָיו סָנֵגוֹרְיָא וְלִסְתּוֹם פִּי הַמְקַטְרְגִים עָלָיו וְלֹא תַעֲשֶׂה יְדֵיהֶם תּוּשִׁיָּה וְעֵצָה. וְתֵעָתֵר לָנוּ וְתַחְתּוֹר חֲתִירָה מִתַּחַת כִּסֵּא כְבוֹדֶךָ לְקַבֵּל עֲתִירָתֵנוּ וַעֲתִירַת פב"פ וִיקֻיַּם בּוֹ מִקְרָא שֶׁכָּתוּב "וּצְדָקָה תַּצִּיל מִמָּוֶת", וּבְכֵן תַּצִּיל נַפְשׁוֹ מִמָּוֶת וּלְהַחֲיוֹתוֹ בָּרָעָב וְתַצִּילֵהוּ מִכָּל רָע מִדֶּבֶר מֵחֶרֶב מֵרָעָב וּמִמַּשְׁחִית וּמִמַּגֵּפָה וּמִכָּל צָרָה וְיָגוֹן וַאֲנָחָה. וְאַל תִּתְּנֵהוּ בְּנֶפֶשׁ אוֹיְבָיו אוֹיֵב פְּנִימִי וְאוֹיֵב חִיצוֹן, וּמִכָּל נֶגַע וּמַחֲלָה תּוֹצִיאֵהוּ, וְתַחֲלִימֵהוּ וּתְרַפְּאֵהוּ רְפוּאָה שְׁלֵמָה, רְפוּאַת הַנֶּפֶשׁ וּרְפוּאַת הַגּוּף. תְּחָנֵּנוּ וְתִפְדָּעֵהוּ מֵרֶדֶת שַׁחַת וְתֹאמַר מָצָאתִי כֹפֶר, וּתְבַטֵּל

מֵעָלֵינוּ וּמֵעַל פב"פ וּמֵעַל כָּל עַמְּךָ בֵּית יִשְׂרָאֵל כָּל גְּזֵרוֹת קָשׁוֹת וְרָעוֹת קַלּוֹת וַחֲמוּרוֹת. וְתִגְזוֹר עָלָיו וְעָלֵינוּ גְּזֵרוֹת טוֹבוֹת וּתְבַשְּׂרֵנוּ בְּשׂוֹרוֹת טוֹבוֹת יְשׁוּעוֹת וְנֶחָמוֹת, וְתִפְקְדֵנוּ בִּפְקֻדַּת יְשׁוּעָה וְרַחֲמִים כִּי לְךָ אֲדוֹן הַסְּלִיחוֹת וְהָרַחֲמִים. עָזְרֵנוּ אֱלֹהֵי יִשְׁעֵנוּ עַל דְּבַר כְּבוֹד שְׁמֶךָ וְהַצִּילֵנוּ וְכַפֵּר עַל חַטֹּאתֵינוּ לְמַעַן שְׁמֶךָ. יִהְיוּ לְרָצוֹן אִמְרֵי פִי וְהֶגְיוֹן לִבִּי לְפָנֶיךָ יְהֹוָה(אדני) יאהדונהי צוּרִי וְגוֹאֲלִי, בָּרוּךְ יְהֹוָה(אדני) יאהדונהי לְעוֹלָם אָמֵן וְאָמֵן:

ויאמר מזמורים ל"ח מ"א צ"א

פרק לח

מִזְמוֹר לְדָוִד לְהַזְכִּיר: יְהֹוָה אַל בְּקֶצְפְּךָ תוֹכִיחֵנִי וּבַחֲמָתְךָ תְיַסְּרֵנִי: כִּי חִצֶּיךָ נִחֲתוּ בִי וַתִּנְחַת עָלַי יָדֶךָ: אֵין מְתֹם בִּבְשָׂרִי מִפְּנֵי זַעְמֶךָ אֵין שָׁלוֹם בַּעֲצָמַי מִפְּנֵי חַטָּאתִי: כִּי עֲוֹנֹתַי עָבְרוּ רֹאשִׁי כְּמַשָּׂא כָבֵד יִכְבְּדוּ מִמֶּנִּי: הִבְאִישׁוּ נָמַקּוּ חַבּוּרֹתָי מִפְּנֵי אִוַּלְתִּי: נַעֲוֵיתִי שַׁחֹתִי עַד מְאֹד כָּל הַיּוֹם קֹדֵר הִלָּכְתִּי: כִּי כְסָלַי מָלְאוּ נִקְלֶה וְאֵין מְתֹם בִּבְשָׂרִי: נְפוּגוֹתִי וְנִדְכֵּיתִי עַד מְאֹד שָׁאַגְתִּי מִנַּהֲמַת לִבִּי: אֲדֹנָי נֶגְדְּךָ כָל תַּאֲוָתִי וְאַנְחָתִי מִמְּךָ לֹא נִסְתָּרָה: לִבִּי סְחַרְחַר עֲזָבַנִי כֹחִי וְאוֹר עֵינַי גַּם הֵם אֵין אִתִּי: אֹהֲבַי וְרֵעַי מִנֶּגֶד נִגְעִי יַעֲמֹדוּ וּקְרוֹבַי מֵרָחֹק עָמָדוּ: וַיְנַקְשׁוּ מְבַקְשֵׁי נַפְשִׁי וְדֹרְשֵׁי רָעָתִי דִּבְּרוּ הַוּוֹת וּמִרְמוֹת כָּל הַיּוֹם יֶהְגּוּ: וַאֲנִי כְחֵרֵשׁ לֹא אֶשְׁמָע וּכְאִלֵּם לֹא יִפְתַּח פִּיו: וָאֱהִי כְּאִישׁ אֲשֶׁר לֹא שֹׁמֵעַ וְאֵין בְּפִיו

תוֹכָחוֹת: כִּי לְךָ יְהֹוָה הוֹחָלְתִּי אַתָּה תַעֲנֶה אֲדֹנָי אֱלֹהָי: כִּי אָמַרְתִּי פֶּן יִשְׂמְחוּ לִי בְּמוֹט רַגְלִי עָלַי הִגְדִּילוּ: כִּי אֲנִי לְצֶלַע נָכוֹן וּמַכְאוֹבִי נֶגְדִּי תָמִיד: כִּי עֲוֹנִי אַגִּיד אֶדְאַג מֵחַטָּאתִי: וְאֹיְבַי חַיִּים עָצֵמוּ וְרַבּוּ שֹׂנְאַי שָׁקֶר: וּמְשַׁלְּמֵי רָעָה תַּחַת טוֹבָה יִשְׂטְנוּנִי תַּחַת רָדְפִי טוֹב: אַל תַּעַזְבֵנִי יְהֹוָה אֱלֹהַי אַל תִּרְחַק מִמֶּנִּי: חוּשָׁה לְעֶזְרָתִי אֲדֹנָי תְּשׁוּעָתִי:

פרק מא

לַמְנַצֵּחַ מִזְמוֹר לְדָוִד: אַשְׁרֵי מַשְׂכִּיל אֶל דָּל בְּיוֹם רָעָה יְמַלְּטֵהוּ יְהֹוָה: יְהֹוָה יִשְׁמְרֵהוּ וִיחַיֵּהוּ וְאֻשַּׁר בָּאָרֶץ וְאַל תִּתְּנֵהוּ בְּנֶפֶשׁ אֹיְבָיו: יְהֹוָה יִסְעָדֶנּוּ עַל עֶרֶשׂ דְּוָי כָּל מִשְׁכָּבוֹ הָפַכְתָּ בְחָלְיוֹ: אֲנִי אָמַרְתִּי יְהֹוָה חָנֵּנִי רְפָאָה נַפְשִׁי כִּי חָטָאתִי לָךְ: אוֹיְבַי יֹאמְרוּ רַע לִי מָתַי יָמוּת וְאָבַד שְׁמוֹ: וְאִם בָּא לִרְאוֹת שָׁוְא יְדַבֵּר לִבּוֹ יִקְבָּץ אָוֶן לוֹ יֵצֵא לַחוּץ יְדַבֵּר: יַחַד עָלַי יִתְלַחֲשׁוּ כָּל שֹׂנְאָי עָלַי יַחְשְׁבוּ רָעָה לִי: דְּבַר בְּלִיַּעַל יָצוּק בּוֹ וַאֲשֶׁר שָׁכַב לֹא יוֹסִיף לָקוּם: גַּם אִישׁ שְׁלוֹמִי אֲשֶׁר בָּטַחְתִּי בוֹ אוֹכֵל לַחְמִי הִגְדִּיל עָלַי עָקֵב: וְאַתָּה יְהֹוָה חָנֵּנִי וַהֲקִימֵנִי וַאֲשַׁלְּמָה לָהֶם: בְּזֹאת יָדַעְתִּי כִּי חָפַצְתָּ בִּי כִּי לֹא יָרִיעַ אֹיְבִי עָלָי: וַאֲנִי בְּתֻמִּי תָּמַכְתָּ בִּי וַתַּצִּיבֵנִי לְפָנֶיךָ לְעוֹלָם: בָּרוּךְ יְהֹוָה אֱלֹהֵי יִשְׂרָאֵל מֵהָעוֹלָם וְעַד הָעוֹלָם אָמֵן וְאָמֵן:

פרק צא

יֹשֵׁב בְּסֵתֶר עֶלְיוֹן בְּצֵל שַׁדַּי יִתְלוֹנָן: אֹמַר לַיהֹוָה מַחְסִי
וּמְצוּדָתִי אֱלֹהַי אֶבְטַח בּוֹ: כִּי הוּא יַצִּילְךָ מִפַּח יָקוּשׁ
מִדֶּבֶר הַוּוֹת: בְּאֶבְרָתוֹ יָסֶךְ לָךְ וְתַחַת כְּנָפָיו תֶּחְסֶה צִנָּה
וְסֹחֵרָה אֲמִתּוֹ: לֹא תִירָא מִפַּחַד לָיְלָה מֵחֵץ יָעוּף יוֹמָם:
מִדֶּבֶר בָּאֹפֶל יַהֲלֹךְ מִקֶּטֶב יָשׁוּד צָהֳרָיִם: יִפֹּל מִצִּדְּךָ
אֶלֶף וּרְבָבָה מִימִינֶךָ אֵלֶיךָ לֹא יִגָּשׁ: רַק בְּעֵינֶיךָ תַבִּיט
וְשִׁלֻּמַת רְשָׁעִים תִּרְאֶה: כִּי אַתָּה יְהֹוָה מַחְסִי עֶלְיוֹן שַׂמְתָּ
מְעוֹנֶךָ: לֹא תְאֻנֶּה אֵלֶיךָ רָעָה וְנֶגַע לֹא יִקְרַב בְּאָהֳלֶךָ:
כִּי מַלְאָכָיו יְצַוֶּה לָּךְ לִשְׁמָרְךָ בְּכָל דְּרָכֶיךָ: עַל כַּפַּיִם
יִשָּׂאוּנְךָ פֶּן תִּגֹּף בָּאֶבֶן רַגְלֶךָ: עַל שַׁחַל וָפֶתֶן תִּדְרֹךְ
תִּרְמֹס כְּפִיר וְתַנִּין: כִּי בִי חָשַׁק וַאֲפַלְּטֵהוּ אֲשַׂגְּבֵהוּ כִּי
יָדַע שְׁמִי: יִקְרָאֵנִי וְאֶעֱנֵהוּ עִמּוֹ אָנֹכִי בְצָרָה אֲחַלְּצֵהוּ
וַאֲכַבְּדֵהוּ: אֹרֶךְ יָמִים אַשְׂבִּיעֵהוּ וְאַרְאֵהוּ בִּישׁוּעָתִי: